



REGIONE CAMPANIA

U.O.D. 53 08 10
Genio Civile di Benevento - Presidio di Protezione Civile
P.O. Cave e Torbiere

PIANO REGIONALE DELLE ATTIVITA' ESTRATTIVE

(Art. 21 – Art. 89 comma 7)

Allegato A

RELAZIONE RIPERIMETRAZIONE COMPARTO ESTRATTIVO C06BN_01

Luglio 2015

REGIONE CAMPANIA
U.O.D. 53 08 10
Genio Civile di Benevento - Presidio di Protezione Civile
P.O. Cave e Torbiere

PIANO REGIONALE DELLE ATTIVITA' ESTRATTIVE
art. 21 e art. 89

Relazione ripermetroazione comparto estrattivo C06BN-01
Comune di Pontelandolfo- Provincia di Benevento

La presente relazione fornisce gli elementi tecnici ed amministrativi relativi alla ripermetroazione del Comparto estrattivo C06BN-01, ricadente nel territorio del comune di Pontelandolfo.

Prima di soffermarsi sugli aspetti tecnici, si relaziona sull'iter amministrativo che ha portato alla necessità di ripermetroare il suddetto comparto.

La Delibera della Giunta Regionale Campania n.494/2009 ha approvato la perimetroazione conclusiva dei comparti estrattivi in provincia di Benevento, escludendo quello ricadente nel territorio del comune di Pontelandolfo, identificato con la sigla C06BN-01, in quanto comprendente aree boschive, ai sensi dell'art.14 della L.R. n.11/1996.

La suddetta Delibera è stata impugnata dalla società LA.I.F. dinanzi al TAR Campania, che ha accolto il ricorso con la sentenza n. 3156/2011 sul presupposto che sull'area interessata *"....non insiste un bosco nel senso fatto proprio dal legislatore regionale.....non sussistendo una copertura arborea a densità piena...."*. La stessa sentenza, quindi, ha annullato la Delibera n.494/2009 per la parte in cui veniva soppresso il comparto estrattivo C06BN-01.

La Giunta Regionale ha adottato, pertanto, la Delibera n.816/2011, con la quale è stata approvata la delimitazione del comparto estrattivo C06BN-01.

A seguito della procedura di attivazione del comparto, con provvedimento n.651902 del 05/09/2012, il Genio Civile di Benevento ha riconosciuto alla LA.I.F. srl la legittimazione alla coltivazione del comparto estrattivo C06BN-01, relativamente alla superficie oggetto di richiesta.

Per la rimanente superficie del comparto non è stata presentata alcuna istanza per essere autorizzati alla coltivazione.

Con nota n. 705379 del 23/10/2014, la LA.I.F. srl ha chiesto alla U.O.D. Genio Civile di Benevento la ripermetroazione del suddetto comparto, segnalando la possibilità di limitare l'attuale superficie con espansione alle aree esterne al confine nord, corrispondenti alle particelle nn.146,147,148,149,150 parte, 153 parte, 652, 653 parte, 780, 781 del foglio 6, fino a costeggiare la strada comunale Cerqueto-Ciarlo. Lo scopo della richiesta è quello di superare alcuni ostacoli che nel frattempo avevano rallentato le procedure di attivazione del comparto stesso.

Parte dell'area del comparto, infatti, è interessata da un progetto della Società R.E.C. a r.l. che, con istanza del 30/01/2013 n.73515, ha chiesto l'autorizzazione per l'installazione e l'esercizio di un impianto idroelettrico finalizzato allo sfruttamento delle acque della diga di Campolattaro per la produzione di energia elettrica nei comuni di Campolattaro, Morcone e Pontelandolfo. E' prevista la costruzione di una galleria di servizio che, attraversando l'area del comparto, potrebbe determinare interferenze con l'attività estrattiva. Il progetto ha già ottenuto i pareri favorevoli della Commissione Tecnica per la VIA del Ministero dell'Ambiente e della Commissione VIA-VI-VAS regionale e la L.R. n.16/2014 ne ha riconosciuto il valore di obiettivo strategico funzionale al perseguimento delle finalità programmatiche di politica energetica regionale e provinciale.

Inoltre, porzione del comparto per la quale non è stata manifestata la volontà di coltivazione, corrispondente alle p.lle 186, 237, 244, 669, 157, 187, 189, 659, 668 e 274 del Fg.6, è interessata da un ricorso pendente dinanzi al TAR Campania, promosso dalla sig.ra Albini Orazia. La

ricorrente è proprietaria di un fondo, sul quale esercita un'attività agricola associata all'allevamento di animali, oltre ad essere titolare di una struttura con destinazione d'uso "affittacamere". Con il ricorso è stato chiesto, tra l'altro, l'annullamento della predetta Delibera n.816/2011, dal momento che l'attività estrattiva interferirebbe e/o impedirebbe la predetta attività imprenditoriale.

Ancora, le p.lle nn.147, 153 e 781 del Fg.6 risultano interessate da attività estrattive pregresse (cava abbandonata) e, pertanto, il loro inserimento nell'ambito del comparto avrebbe lo scopo di perseguire il recupero ambientale nel rispetto delle norme vigenti in materia.

E' seguito un ulteriore iter amministrativo per verificare la presenza di copertura boschiva sulle aree di ampliamento del comparto estrattivo.

In esito a tale iter è risultato che l'ampliamento dell'originario comparto poteva riguardare la sola superficie di cava abbandonata (cfr. nota U.O.D. 52 06 16 Direzione Generale Politiche Agricole, Alimentari e Forestali – Servizio Territoriale Provinciale di Benevento, prot. n. 203020 del 24/03/2015).

Alla luce delle considerazioni esposte, si ritiene utile una ripermetrazione del comparto estrattivo C06BN-01, in quanto ciò consente di escludere dallo stesso sia l'area interessata dal progetto dell'impianto idroelettrico, evitando così possibili interferenze con le attività di cava, sia l'area interessata dal contenzioso con la sig.ra Albini Orazia, determinando la cessazione della materia del contendere; nel contempo la nuova delimitazione include tutte le superfici della cava abbandonata per consentirne il recupero ambientale in linea con gli obiettivi del PRAE.

La nuova delimitazione del comparto C06BN-01 comprende le particelle del Fg. 6 come da prospetto allegato.

La ripermetrazione del comparto estrattivo è stata effettuata sulla cartografia regionale, utilizzando anche il SIAN (Sistema Informativo Agricolo Nazionale).

La superficie interessata dal comparto, al netto della superficie estrattiva della cava codice PRAE 62054-04, ha dunque un'estensione di mq 51.349 con una produzione di circa 43.133 mc. annui.

Il volume stimato estraibile è stato calcolato sulla base dei dati dell'Università degli Studi di Napoli di cui all'allegato f) del PRAE.

Di seguito si riporta lo schema esemplificativo di calcolo adottato per il comparto C06BN-01, gruppo merceologico calcare, da ritenere tuttavia approssimato in ragione anche del fatto che parte della superficie è impegnata da una cava abbandonata e come tale già oggetto di sfruttamento.

$$V = 0,051349 \times (1 - 0.30) \times (1 - 0.20) \times 60 (1 - 0,50) = \text{mc } 862.663$$

Dati Comparto

A.S.N.E.	Codice Cava Comune Comparto	Materiale Gruppo merceologico 7	Fabbisogno Provinciale in tonnellate (art.9 NN. di A. PRAE)	Superficie Comparto (mq)	Stima annua Volumi Estraibili (mc.)
C06 BN	62054 -04 Pontelandolfo C06 BN - 01	Calcare	1.159.660	51.349	43.133

In allegato planimetrie individuazione comparto estrattivo C06BN-01 e prospetto riepilogativo delle particelle interessate.

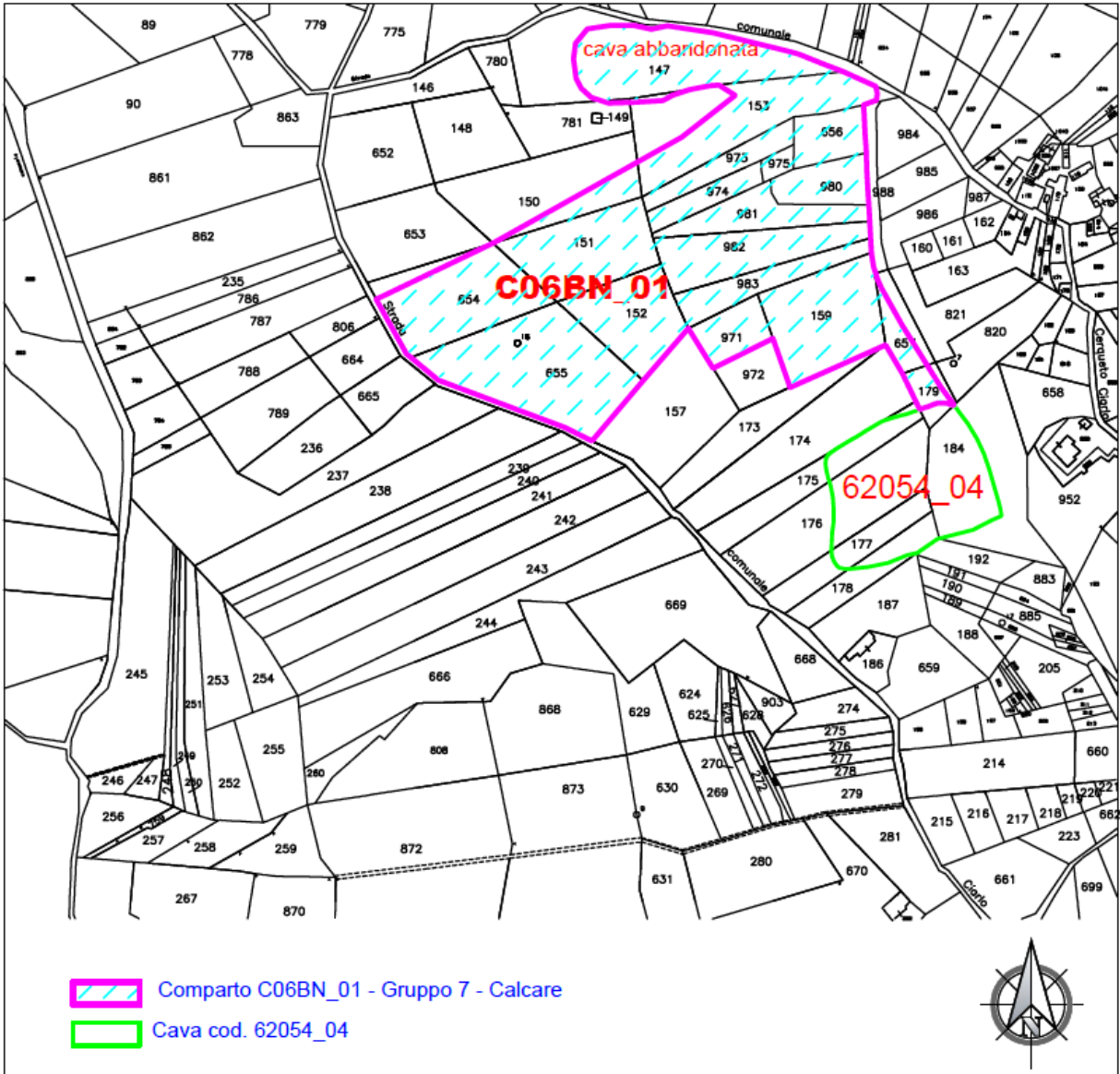

 REGIONE CAMPANIA	<p style="margin: 0;"> Direzione Generale per i Lavori Pubblici e la Protezione Civile U.O.D. 53-08-10 Genio Civile di Benevento Presidio di Protezione Civile </p>	<p style="margin: 0; font-weight: bold; font-size: 1.2em;">COMUNE DI PONTELANDOLFO</p> <p style="margin: 0;">Scala 1:4000</p>
---	--	---

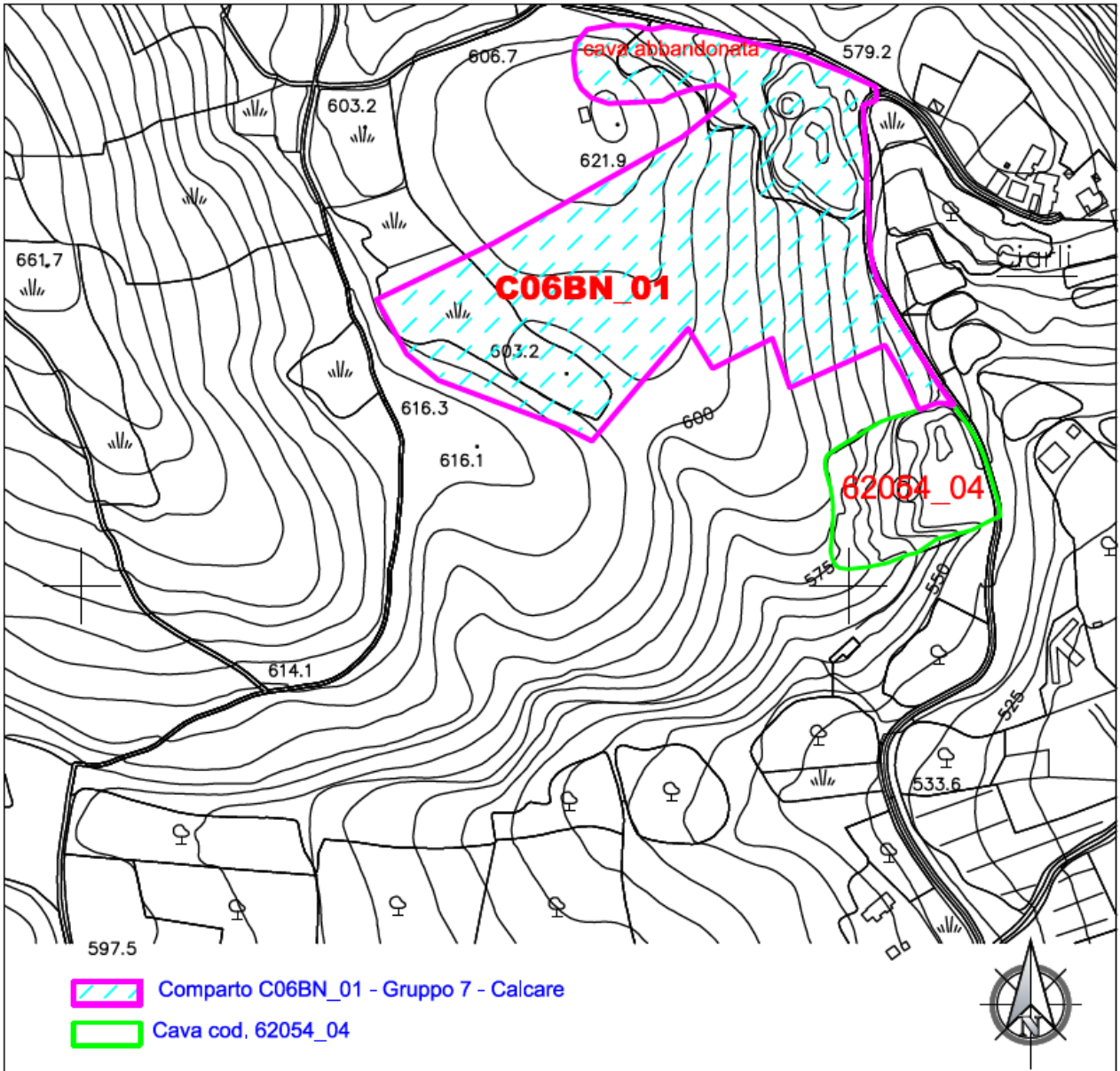

Direzione Generale per i Lavori Pubblici e la Protezione Civile
 U.O.D. 53-08-10
 Genio Civile di Benevento
 Presidio di Protezione Civile

COMUNE DI PONTELANDOLFO

Scala 1:4000

Comune	Foglio	Particella n.	Superficie catastale p.lla			Superficie compresa nel comparto			Note
			ha	are	ca	ha	are	ca	
Pontelandolfo	6	147 parte	00	80	70	00	49	13	Sup. comparto al netto cava
		153 parte	00	61	20	00	47	07	Sup. comparto al netto cava
		781 parte	00	20	20	00	00	35	Sup. comparto al netto cava
		973	00	14	95	00	14	95	Sup. comparto al netto cava
		975	00	03	30	00	03	30	Sup. comparto al netto cava
		656	00	14	80	00	14	80	Sup. comparto al netto cava
		980	00	16	46	00	16	46	Sup. comparto al netto cava
		981	00	22	86	00	22	86	Sup. comparto al netto cava
		982	00	34	52	00	34	52	Sup. comparto al netto cava
		983	00	19	96	00	19	96	Sup. comparto al netto cava
		974	00	11	65	00	11	65	Sup. comparto al netto cava
		150 parte	00	54	40	00	14	50	Sup. comparto al netto cava
		151	00	41	40	00	41	40	Sup. comparto al netto cava
		152	00	33	90	00	33	90	Sup. comparto al netto cava
		654 parte	00	50	60	00	44	78	Sup. comparto al netto cava
		655	00	71	00	00	71	00	Sup. comparto al netto cava
		971	00	14	56	00	14	56	Sup. comparto al netto cava
		159	00	45	60	00	45	60	Sup. comparto al netto cava
		657 parte	00	12	10	00	07	09	Sup. comparto al netto cava
		179 parte	00	08	30	00	05	61	Sup. comparto al netto cava
		175 parte	00	28	30	00	07	66	Cava
		176 parte	00	55	80	00	28	98	Cava
		184 parte	00	65	10	00	31	09	Cava
		177 parte	00	19	90	00	10	78	Cava
		178 parte	00	18	80	00	08	76	Cava
		179 parte	00	08	30	00	01	16	Cava