



REGIONE CAMPANIA

U.O.D. 50 09 13
Genio Civile di Benevento - Presidio di Protezione Civile
P.O. Cave e Torbiere

PIANO REGIONALE DELLE ATTIVITA' ESTRATTIVE

(Art. 21 – Art. 89 comma 7)

Allegato A

RELAZIONE RIPERIMETRAZIONE COMPARTO ESTRATTIVO C10BN_01

Ottobre 2017



REGIONE CAMPANIA

U.O.D. 50 09 13 - GENIO CIVILE DI BENEVENTO
PRESIDIO DI PROTEZIONE CIVILE

PIANO REGIONALE DELLE ATTIVITA' ESTRATTIVE

(Art. 21 e Art. 89 comma 7)

RELAZIONE MODIFICA PERIMETRAZIONE COMPARTO ESTRATTIVO C10BN_01 Comune di BENEVENTO

La presente relazione fornisce gli elementi tecnici ed amministrativi relativi alla ripermimetrazione del comparto estrattivo C10BN_01, ricadente nel territorio del comune di Benevento, alla località Lammia.

Prima di soffermarsi sugli aspetti tecnici, si relaziona sull'iter amministrativo che ha portato alla necessità di ripermimetrare il suddetto comparto.

La Giunta Regionale della Campania, con Deliberazione n. 323 del 7.03.2007, ha proceduto ad una prima individuazione dei comparti estrattivi, ai sensi degli artt. 21, 25 e 89 delle NN. di A. del PRAE, su tutto il territorio regionale e per ciascun gruppo merceologico.

Con successiva Deliberazione n.494 del 20.03.2009, la Giunta Regionale della Campania ha approvato la perimetrazione conclusiva dei comparti estrattivi nella provincia di Benevento, tra i quali rientra il comparto C10BN_01.

A seguito del D.D. di questo Ufficio, n. 49 del 04.04.12, relativo all'Avviso Pubblico per la manifestazione d'interesse alla coltivazione del Comparto C10BN_01, la Ditta Iannelli Maria Carmela, con nota acquisita al prot. n. 461104 del 15.06.2012, ha chiesto di stralciare dal comparto stesso le particelle di sua proprietà, n. 2, n.177 e n. 1071 del fg.6, destinate ad agricoltura biologica e a tal fine beneficiarie di contributi pubblici (Programma agro-ambientale regionale di cui al Reg. CEE n. 2078/92).

All'esito dell'istruttoria espletata, che ha confermato la concessione di fondi comunitari per le p.lle 177 e 2 del fg.6, oltre che per la p.lla 361 del fg.5, tutte rientranti nel Programma agro-ambientale di cui sopra, l'originario comparto C10BN_01, di cui alla Delibera 494/2009, è stato oggetto di nuova perimetrazione, approvata dalla Giunta Regionale della Campania con la Delibera n. 62 del 10.03.2014.

Come esplicitato nella Relazione allegata alla Delibera n.62/2014, con la nuova delimitazione è stato necessario rivedere complessivamente la conformazione del comparto, eliminando anche quelle superfici risultate residuali e/o non più funzionali all'esercizio dell'attività estrattiva. Pertanto, oltre allo stralcio delle particelle n.177 e n.2 (parte) del fg. 6 e della p.lla n.361(parte) del fg.5, è stato disposto anche lo stralcio delle p.lle 188, 78, 1790, 1776, 30, 329, 330 e 37 del Fg. 5, della p.lla 176 del Fg 6 e della cava codice PRAE 62008-21, confinante a nord con la p.lla 177.

La società Cave Sannite, proprietaria della cava codice 62008-21, ha proposto ricorso innanzi al TAR Campania per chiedere l'annullamento della citata Delibera n. 62/2014, essendole negato, con la nuova perimetrazione, l'esercizio dell'attività estrattiva nelle zone già autorizzate.

Il TAR Campania, con sentenza n. 6660 del 16.12.2014, ha accolto il ricorso, annullando la Delibera n. 62/2014.

Avverso detta sentenza n.6660/2014 è stato proposto appello al Consiglio di Stato da parte del Sig.Pica Nicola, titolare dell'azienda agricola beneficiaria dei predetti finanziamenti, concessi per le p.lle n.177 e n.2.

Il Consiglio di Stato, con sentenza n.3350 del 07.07.2015, ha respinto l'appello del Sig. Pica Nicola, sostenendo che "...non risponde all'interesse pubblico penalizzare un'attività estrattiva in esercizio da un decennio in area ritenuta idonea dallo sfruttamento pianificatorio solo per favorire un'attività agricola non di pari rilevanza economica".

Dovendo dare esecuzione alla sentenza del Consiglio di Stato n.3350/2015, con le procedure di attivazione di cui all'art.25 delle NN. di A. del PRAE, questo Ufficio, con nota n.776063 del 13.11.2015, ha convocato una riunione operativa con le Società Cave Sannite, Dea Costruzioni Generali e Cave Dea, già legittimate alla coltivazione nel comparto C10BN-01, con rispettivi provvedimenti n. 651913 del 05.09.2012, n. 602331 del 03.08.2012 e n.602368 del 03.08.2012.

Con nota acquisita al prot.reg. n. 342925 del 18.05.2016, i rappresentanti legali di Cave Sannite srl, Cave Dea srl e Dea Costruzioni Generali srl hanno inoltrato istanza di ripermimetrazione del comparto estrattivo C10BN_01, proponendo una nuova delimitazione con la sola esclusione delle particelle di proprietà dei Signori Iannelli-Pica, risultate non idonee alla coltivazione estrattiva, a seguito di sondaggi geologici e sulle quali sarebbe consentita, in tal modo, la prosecuzione della coltivazione agricola.

Alla luce delle motivazioni riportate nella predetta istanza, preso atto dei contenuti della sentenza n.3350/2015 del Consiglio di Stato, si ritiene di dover procedere alla ripermimetrazione del comparto C10BN_01, includendo la cava codice 62008-21.

Infatti, pur mancando un collegamento diretto con la cava, nella decisione del Consiglio di Stato si sostiene che *"...la finalità del comparto è quella di consentire una gestione ed una ricomposizione unitaria del territorio interessato dall'attività estrattiva. Tale finalità non sarebbe impedita dalla inclusione nel comparto di aree funzionalmente contigue anche se distanti di qualche metro, ove siano comunque utilizzabili per l'esercizio dell'attività estrattiva e la successiva ricomposizione ambientale fosse prevista nell'ambito di un progetto unitario"*.

Nel contempo si ritiene opportuno escludere dal comparto le particelle n.2, n.177 e n.1071 del fg.6 di proprietà Iannelli-Pica, oltre che la p.lla 361 del fg.5, in quanto, pur essendo prevalente l'interesse pubblico all'attività estrattiva rispetto all'attività agricola sopra richiamata, come sostenuto dal TAR Campania e dal Consiglio di Stato, dette aree non risultano idonee all'esercizio dell'attività estrattiva, come precisato nell'istanza di ripermimetrazione e risultante dalla documentazione agli atti di questo Ufficio. Detta soluzione conferma l'eliminazione delle restanti p.lle, nn. 188, 78, 1790, 1776, 30, 329, 330 e 37 del Fg.5 e della p.lla 176 del Fg.6, già escluse con la Delibera n.62/2014, trattandosi di superfici residuali per le quali non è stata manifestata la volontà di richiedere l'autorizzazione e/o concessione estrattiva, a seguito dell'Avviso Pubblico di cui al D.D. n.49 del 04/04/2012.

Il comparto C10BN_01, nella nuova delimitazione, comprende la cava codice PRAE 62008-21 e la sua superficie ha un'estensione di 201.500 mq., con una produzione stimata di 128.935 mc/anno.

Il volume stimato estraibile è stato calcolato sulla base dei dati dell'Università degli Studi di Napoli, di cui all'allegato f) del PRAE.

Di seguito si riporta lo schema esemplificativo di calcolo adottato per il comparto C10BN_01, gruppo merceologico calcare:

$$V^* = (0,201.461 - 0) \times (1 - 0.20) \times (1 - 0.20) \times 40 (1 - 0,50) = 2,578701$$

* Volume stimato estraibile in milioni di mc.

Dati Comparto

A.S.N.E.	Codice Cava Comune Comparto	Materiale Gruppo merceologico 7	Fabbisogno provinciale in tonnellate (art.9 N.T.A.PRAE)	Superficie Comparto + cava (ha)	Stima Volumi estraibili (mc.)/anno	Stima Tonnellate estraibili (mc x p. spec)
C10 BN	62008_21 Benevento C10 BN 01	Calcare	1.159.660	20,15	128.935	257.870

In allegato planimetrie individuazione comparto estrattivo C10BN_01 e prospetto riepilogativo delle particelle interessate.

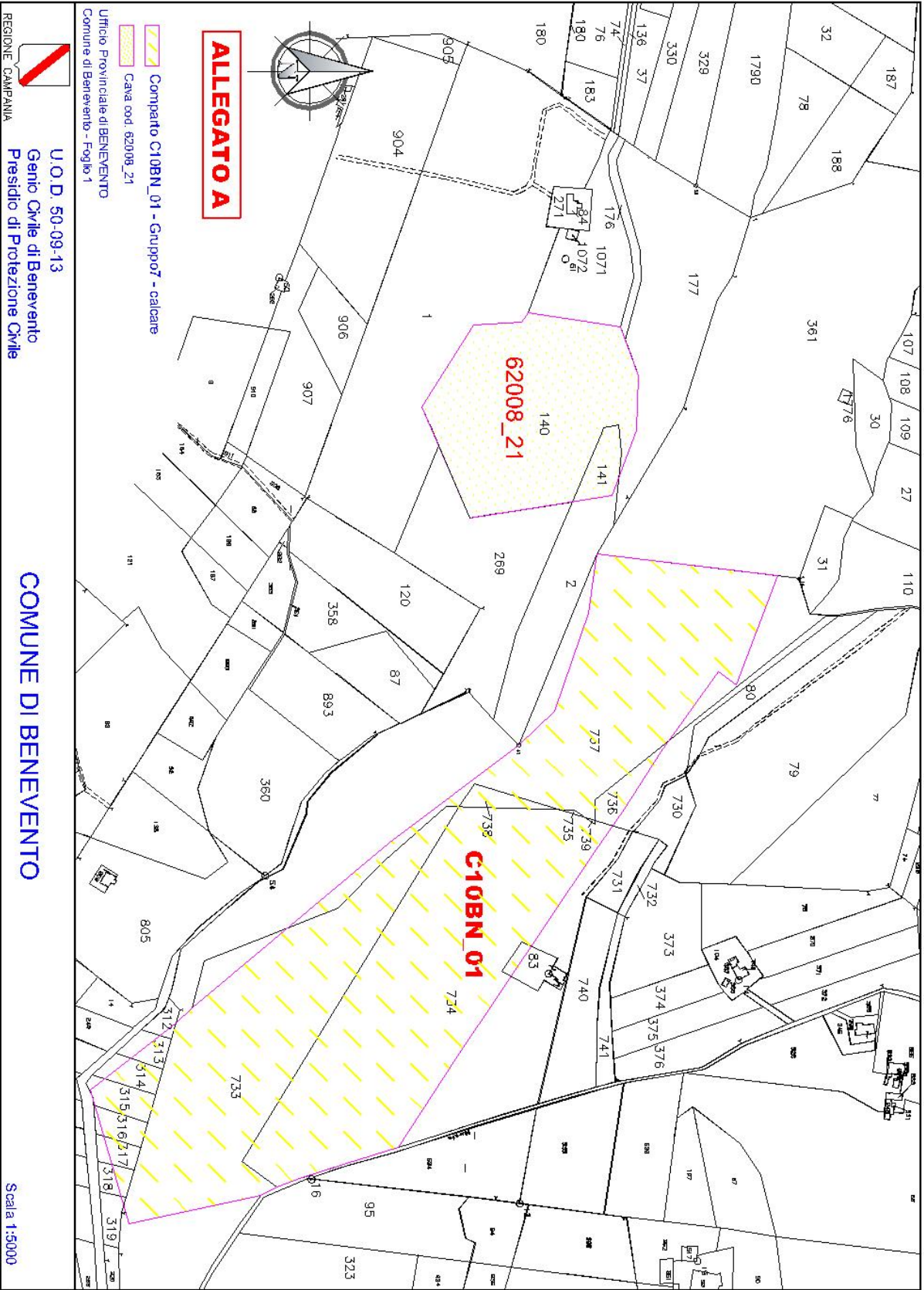

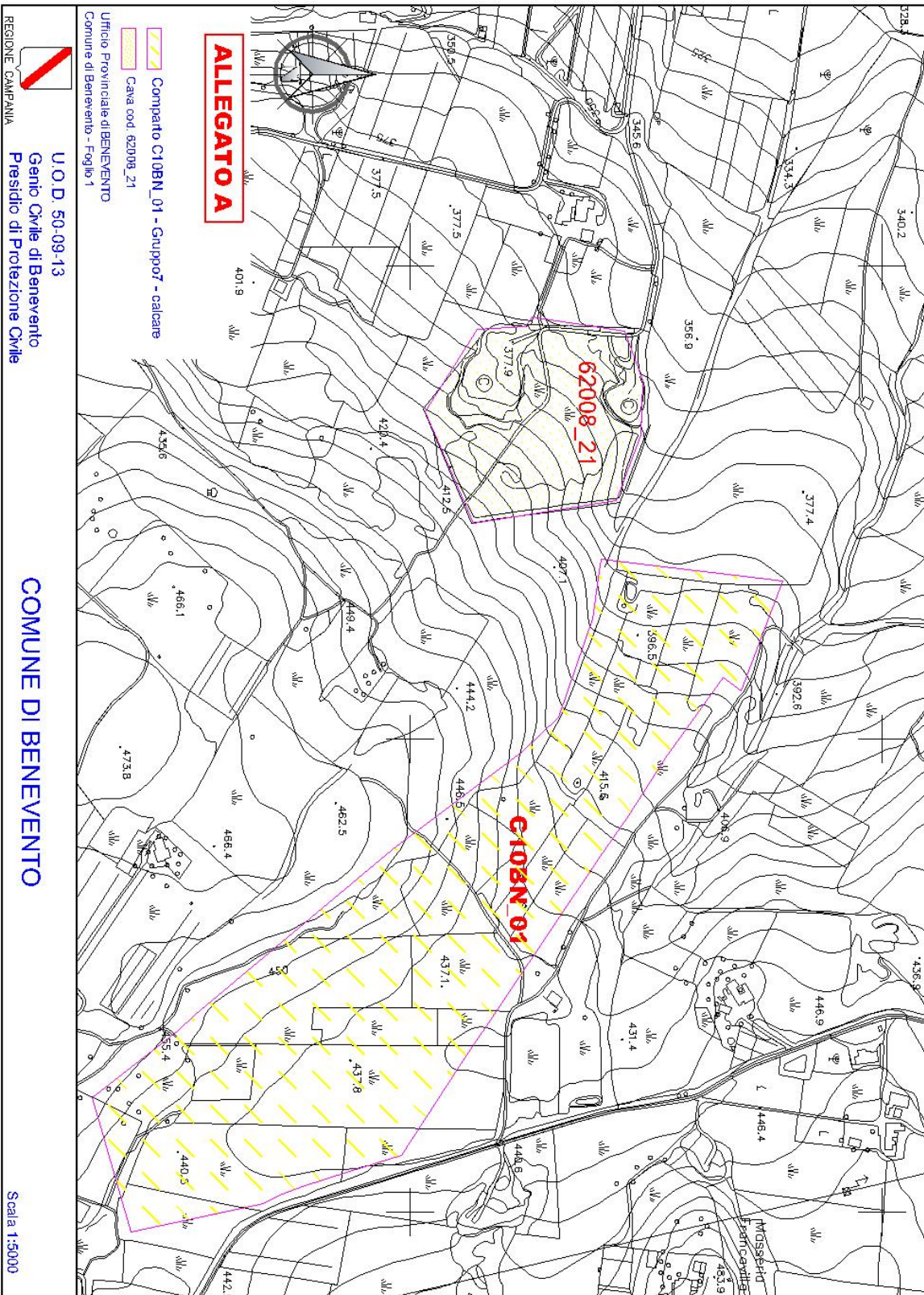

Allegato A - Comparto C10BN-01 – Prospetto riepilogativo delle particelle catastali

Comune	Foglio	Particella n.	Superficie catastale p.lla			Superficie compresa nel comparto			Note
			ha	are	ca	ha	are	ca	
Benevento	1	733 (parte)	06	35	54	04	50	84	Sup. comparto al netto cava
	1	734 (parte)	08	25	08	06	21	01	Sup. comparto al netto cava
	1	737 (parte)	08	89	34	04	43	58	Sup. comparto al netto cava
	1	313 (parte)	00	15	40	00	08	10	Sup. comparto al netto cava
	1	312 (parte)	00	09	95	00	01	19	Sup. comparto al netto cava
	1	314 (parte)	00	20	40	00	13	16	Sup. comparto al netto cava
	1	315 (parte)	00	21	20	00	18	32	Sup. comparto al netto cava
	1	316 (parte)	00	16	00	00	13	10	Sup. comparto al netto cava
	1	317 (parte)	00	12	80	00	07	96	Sup. comparto al netto cava
	1	318 (parte)	00	10	90	00	03	79	Sup. comparto al netto cava
	1	738	00	10	03	00	10	03	Sup. comparto al netto cava
	1	736 (parte)	00	67	45	00	19	32	Sup. comparto al netto cava
	1	735	00	01	83	00	01	83	Sup. comparto al netto cava
	1	739	00	00	03	00	00	03	Sup. comparto al netto cava
	1	83 (parte)	00	21	30	00	04	25	Sup. comparto al netto cava
	6	140	03	73	60	03	73	60	Cava
	6	141	00	24	50	00	24	50	Cava