Giunta Regionale della Campania

DECRETO DIRIGENZIALE

DIRETTORE GENERALE/ DIRIGENTE UFFICIO/STRUTTURA	**Maria MESSINA**
DIRIGENTE SETTORE	**Lorenzo MASI**
DIRIGENTE UOS	

DECRETO N°	DEL	DIREZ. GENERALE / UFFICIO / STRUTT.	SETTORE	UOS
68	**08/10/2026**	**201**	**00**	**00**

Oggetto:

AVVISO DI STABILIZZAZIONE N. 1 UNITA' RIPAM COESIONE.

IL DIRIGENTE

PREMESSO CHE:

a. l'articolo 1, comma 179, della legge n. 178 del 30/12/2020, finalizzato a rafforzare la capacità amministrativa delle Amministrazioni del Mezzogiorno, con l'obiettivo di garantire e definire l'attuazione degli interventi previsti dalla Politica di Coesione dell'Unione europea e nazionale per i cicli di programmazione 2014-2020 e 2021-2027 stabilisce che: *"A decorrere dal 1° gennaio 2021, al fine di garantire la definizione e l'attuazione degli interventi previsti dalla politica di coesione dell'Unione europea e nazionale per i cicli di programmazione 2014-2020 e 2021-2027, in deroga ai vincoli assunzionali previsti dalla disciplina vigente e con oneri a carico delle disponibilità del Programma operativo complementare al Programma operativo nazionale Governance e capacità istituzionale 2014-2020, di cui alla deliberazione del CIPE n. 46/2016 del 10 agosto 2016, pubblicata nella Gazzetta Ufficiale n. 302 del 28 dicembre 2016, integrato sul piano finanziario dalla deliberazione del CIPE n. 36/2020 del 28 luglio 2020, pubblicata nella Gazzetta Ufficiale n. 218 del 2 settembre 2020, in applicazione dell'articolo 242, commi 2 e 5, del decreto-legge 19 maggio 2020, n. 34, convertito, con modificazioni, dalla legge 17 luglio 2020, n. 77, le amministrazioni pubbliche di cui all'articolo 1, comma 2, del decreto legislativo 30 marzo 2001, n. 165, che, nell'ambito di tali interventi, rivestono ruoli di coordinamento nazionale e le autorità di gestione, gli organismi intermedi o i soggetti beneficiari delle regioni Abruzzo, Basilicata, Calabria, Campania, Molise, Puglia, Sardegna e Sicilia possono assumere, con contratto di lavoro a tempo determinato di durata corrispondente ai programmi operativi complementari e comunque non superiore a trentasei mesi, personale non dirigenziale in possesso delle correlate professionalità o di adeguato titolo di studio coerente con i profili da selezionare, nel limite massimo di 2.800 unità ed entro la spesa massima di 126 milioni di euro annui per il triennio 2021-2023. Al personale reclutato è assicurata, a cura dell'Agenzia per la coesione territoriale e nei limiti delle risorse disponibili di cui al presente comma, una formazione specifica in relazione ai profili rivestiti e alle funzioni da svolgere"*;
b. il Dipartimento della Funzione Pubblica ha bandito, con pubblicazione su G.U. n. 27 del 06/04/2021, il *"Concorso pubblico per il reclutamento a tempo determinato di duemilaottocento posti di personale non dirigenziale di area III - F1 o categorie equiparate, nelle amministrazioni pubbliche con ruolo di coordinamento nazionale nell'ambito degli interventi previsti dalla politica di coesione dell'Unione europea e nazionale per i cicli di programmazione 2014-2020 e 2021-2027, nelle autorità di gestione, negli organismi intermedi e nei soggetti beneficiari delle Regioni Abruzzo, Basilicata, Calabria, Campania, Molise, Puglia, Sardegna e Sicilia"*;
c. a seguito dell'espletamento della predetta procedura concorsuale, l'Agenzia per la Coesione Territoriale ha disposto l'assegnazione alla Giunta Regionale della Campania di personale dell'ex categoria D (ora Area dei Funzionari ed E.Q.) con contestuale assunzione a tempo determinato per la durata di 36 mesi;

RILEVATO CHE:

a. l'art. 50, comma 17-*bis* del decreto-legge 24 febbraio 2023, n. 13, convertito con modificazioni dalla legge 21 aprile 2023, n. 41, del testo tutt'ora vigente, dispone che: *"Per le stesse finalità di cui al comma 17, le regioni, le province, le città metropolitane e gli enti locali, ivi comprese le unioni di comuni, assegnatari del personale assunto con rapporto di lavoro subordinato ai sensi dell'articolo 1, comma 179, della legge 30 dicembre 2020, n. 178, mediante il concorso pubblico bandito ai sensi dell'articolo 1, comma 181, della medesima legge n. 178 del 2020, possono procedere, dalla data di entrata in vigore della legge di conversione del presente decreto, alla stabilizzazione, nei limiti dei posti disponibili della vigente dotazione organica, del medesimo personale che abbia*

prestato servizio per almeno ventiquattro mesi nella qualifica ricoperta, previo colloquio selettivo e all'esito della valutazione positiva dell'attività lavorativa svolta. Per le assunzioni di cui al presente comma, i ventiquattro mesi di servizio possono essere maturati anche computando i periodi di servizio svolti a tempo determinato presso amministrazioni diverse da quella che procede all'assunzione. Le assunzioni di personale di cui al presente comma sono effettuate a valere sulle facoltà assunzionali di ciascuna amministrazione disponibili a legislazione vigente all'atto della stabilizzazione.";

b. con D.G.R. n. 41 del 31/01/2024, è stato approvato il *"Piano Integrato di Attività e organizzazione della Giunta Regionale della Campania 2024-2026",* il cui paragrafo 3.3.4 prevede tra l'altro, che: *"…si procederà, tenuto fermo il rispetto dei limiti derivanti dalla sostenibilità finanziaria, alla stabilizzazione - ai sensi dell'articolo 50, comma 17-bis del D.L. n. 13/2023 - delle unità assunte a tempo determinato presso la G.R.C. ai sensi dell'articolo 1, comma 179 della L. n. 178/2020, in esito al concorso "RIPAM-Coesione";*

c. con D.G.R n. 226 del 15/05/2024, è stato formulato indirizzo in ordine all'avvio della *"procedura di stabilizzazione prevista dall'art. 50, comma 17-bis decreto-legge 24 febbraio 2023 convertito con modificazioni dalla legge 21 aprile 2023, n. 41, previo colloquio selettivo e all'esito della valutazione positiva dell'attività lavorativa svolta…;*

d. la procedura di stabilizzazione era subordinata al previo espletamento delle procedure di mobilità obbligatoria di cui agli artt. 34 e 34-*bis*, del D.Lgs. n. 165/2001. Le stesse sono state avviate con nota prot. n. 0417128 del 06/09/2024, senza ottenere riscontro positivo, entro i termini indicati dal richiamato articolo 34-*bis*, in ordine alla sussistenza di risorse umane aventi le professionalità richieste negli elenchi di disponibilità;

e. con D.D. n. 41 del 09/09/2024 è stato approvato l'Avviso Pubblico per la stabilizzazione, a tempo indeterminato e pieno, di n. 8 unità complessive di personale non dirigenziale in servizio presso la Giunta Regionale della Campania assunto con rapporto di lavoro subordinato a tempo determinato mediante concorso pubblico bandito ai sensi dell'articolo 1, comma 179, della legge n. 178 del 30 dicembre 2020, da inquadrare in vari profili professionali dell'area Funzionari ed Elevata Qualificazione del C.C.N.L. relativo al personale del comparto Funzioni Locali 2019 - 2021, sottoscritto il 16 novembre 2022.

f. con D.D. n. 54 del 06/11/2024, è stato approvato l'elenco degli idonei alla procedura di stabilizzazione e sono stati, conseguentemente nominati i vincitori, i quali hanno sottoscritto il contratto individuale di lavoro a tempo pieno e indeterminato in data 11/11/2024*;*

EVIDENZIATO CHE:

a. con nota prot. n. 0054043 del 23/01/2026, indirizzata al Presidente della Giunta Regionale della Campania, l'Ufficio Speciale Autorità di gestione FESR, premettendo che la G.R.C. aveva già provveduto "*alla stabilizzazione per otto dei nove dipendenti assunti mediante il "Concorso Coesione", i quali alla data di pubblicazione dell'avviso avevano maturato il requisito di 24 mesi di anzianità di servizio*", ha chiesto, verificata la sussistenza della necessaria facoltà assunzionale, di valutare l'opportunità per l'Amministrazione Regionale di procedere, al completamento di detta procedura avviata in attuazione della D.G.R. n. 226/2024, stabilizzando così tutto il personale assunto a tempo determinato all'esito dello stesso "Concorso Coesione";

b. analogamente, con nota prot. n. 0732891 del 04/09/2026 a firma dell'Assessore all'Agricoltura e del Direttore Generale della D.G. Politiche Agricole, Alimentari e Forestali, è stata avanzata formale richiesta di stabilizzazione dell'ulteriore unità di personale residua, in ragione delle specifiche competenze necessarie al conseguimento dei target strategici legati ai Fondi Comunitari della medesima D.G.;

CONSIDERATO CHE:

a. sulla scorta degli indirizzi in ordine alla "*stabilizzazione delle unità assunte a tempo determinato presso la G.R.C. ai sensi dell'articolo 1, comma 179 della L. n. 178/2020, in esito al concorso "RIPAM-Coesione"*, formulati nel richiamato paragrafo 3.3.4 del PIAO 2024-2026 – come aggiornato con D.G.R. n. 226/2024 - nonché del medesimo intento espresso nelle citate note prot. n. 0054043/2026 e n. *0732891*/2026, si rende necessario avviare il completamento della procedura di stabilizzazione;
b. allo stato, risulta tuttora in servizio a tempo determinato presso la Giunta, in esito alla procedura "Concorso Coesione", una Funzionaria reclutata nella seguente area concorsuale: "*Funzionario Esperto Amministrativo Giuridico (Codice FA/COE*)". Detta area concorsuale viene ricondotta – nel quadro del vigente sistema dei profili professionali della G.R.C., approvato con D.D. n. 36 del 03/06/2024, di "*Aggiornamento del sistema dei profili professionali personale di Comparto della Giunta Regionale della Campania"* – al profilo professionale di "*Funzionario Amministrativo*";
c. occorre dunque approvare apposito nuovo avviso pubblico di stabilizzazione - ai sensi dell'art. 50, comma 17-*bis*, del D.L. n. 13 del 24/02/2023 - a tempo indeterminato e pieno del restante personale non dirigenziale da inquadrare nell'"Area dei Funzionari ed Elevata Qualificazione" del vigente C.C.N.L. tuttora in servizio presso la Giunta Regionale della Campania con rapporto di lavoro subordinato a tempo determinato in esito al concorso pubblico bandito ai sensi dell'articolo 1, comma 179, della legge n. 178 del 30/12/2020 e pubblicato sulla G.U. n. 27 del 06/04/2021. Al riguardo, è ammesso a partecipare il personale che abbia prestato servizio per almeno ventiquattro mesi nella qualifica ricoperta. La procedura viene svolta mediante colloquio selettivo e all'esito della valutazione positiva dell'attività lavorativa svolta;
d. le modalità di partecipazione e svolgimento della procedura sono disciplinate dall'Avviso Pubblico di stabilizzazione che costituisce *lex specialis* della selezione in conformità all'art. 50, comma 17-*bis* del D.L. n. 13 del 24/02/2023, convertito con modificazioni dalla legge n. 41 del 21/04/2023, trovando applicazione, ove compatibili, le disposizioni di cui al D.P.R. n. 82/2023 di aggiornamento del D.P.R. n. 487/1994 recante norme sull'accesso agli impieghi nelle pubbliche amministrazioni e modalità di svolgimento dei concorsi, nonché del "*Regolamento in materia di accesso mediante procedure selettive agli impieghi nella Giunta regionale della Campania e sulle modalità di svolgimento dei concorsi*" n. 6 del 07/08/2019, approvato con DGR n. 392 del 06/08/2019;
e. l'art. 35-*ter* del D.Lgs. n. 165/2001 e ss.mm.ii., unitamente all'art. 3, commi 1 e 3, lett. a), del D.P.R. n. 487/1994 e ss.mm.ii., disciplinano l'utilizzo del "*Portale unico del reclutamento*" per la pubblicazione dei bandi di concorso, stabilendo che la pubblicazione su tale Portale assolve e sostituisce l'obbligo di pubblicazione nella Gazzetta Ufficiale. Il medesimo art. 3 del D.P.R. n. 487/1994 dispone che i termini per la presentazione delle domande di partecipazione alle procedure selettive debbano essere modulati entro un limite temporale non inferiore a 10 giorni e non superiore a 30 giorni decorrenti dalla data di pubblicazione del bando sul citato Portale;

PRECISATO CHE:

a. la procedura concorsuale in oggetto attua una misura di reclutamento speciale e transitoria di stabilizzazione dei lavoratori precari della Giunta Regionale della Campania, riguardante i profili professionale/ambiti di ruolo specificati nell'Avviso Pubblico e applicabile in via esclusiva a coloro che sono in possesso dei requisiti tassativamente indicati dalle richiamate disposizioni di legge, da attuarsi tramite procedura concorsuale interamente riservata ai soggetti in possesso dei requisiti previsti dall'art. 50, comma 17-*bis*, del decreto-legge n.13/2023, convertito con modificazioni dalla legge n. 41/2023, e in servizio presso la Giunta Regionale della Campania con contratto individuale di lavoro a tempo determinato;

b. per il profilo professionale oggetto della procedura di stabilizzazione, come specificato nell'Avviso Pubblico, emerge ampio fabbisogno di personale, come da sezione 3.3 del vigente PIAO, approvato con D.G.R. n. 28 del 29/01/2026;
c. Il medesimo PIAO evidenzia che "*Il Collegio dei Revisori dei Conti, con verbale n. 333 del 27/01/2026, allegato A), acquisito al prot. n. 68264 del 28/01/2026 ha asseverato: "relativamente al Piano triennale del fabbisogno 2026-2028, in capo alla Regione Campania - Consiglio e Giunta Regionale -, la sostenibilità prescritta dall'art. 4 del D.M. 3 settembre 2019 ed il mantenimento prospettico dell'equilibrio di bilancio in presenza di una spesa incrementale massima per le assunzioni a tempo indeterminato di €. 3.500.000,00 destinate al Fabbisogno di personale 2026-2028 congiunto Consiglio-Giunta*". Ciò stante la presente procedura di stabilizzazione rientra nella sostenibilità finanziaria, come esplicitata nel PIAO.

RITENUTO:

a. di dover completare, in conformità agli indirizzi formulati nel PIAO 2024-2026 e prendendo atto delle note prot. n. 0054043/2026 e n. 0732891/2026. la procedura di stabilizzazione delle unità assunte a tempo determinato presso la G.R.C. ai sensi dell'articolo 1, comma 179 della L. n. 178/2020, in esito al concorso "RIPAM-Coesione";
b. di dover approvare, sub allegato 1, l'Avviso Pubblico per la stabilizzazione, ai sensi dell'art. 50, comma 17-*bis*, del decreto legge 24 febbraio 2023, n. 13, a tempo indeterminato e pieno di n. 1 unità di personale non dirigenziale in servizio presso la Giunta Regionale della Campania con rapporto di lavoro subordinato a tempo determinato mediante concorso pubblico bandito ai sensi dell'articolo 1, comma 179, della legge n. 178 del 30 dicembre 2020, da inquadrare nell'area Funzionari ed Elevata Qualificazione del C.C.N.L. relativo al personale del comparto Funzioni Locali 2022 - 2024, sottoscritto il 23 febbraio 2026, previo colloquio selettivo e all'esito della valutazione positiva dell'attività lavorativa svolta;

VISTI:

a) il D.Lgs. n. 165/2001 e ss.mm.ii.;
b) l'articolo 1, commi 179, 180 e 181 della legge n. 178 del 30/12/2020;
c) l'art. 50, comma 17-*bis* del D.L. n. 13 del 24/02/2023, convertito con modificazioni dalla legge n. 41 del 21/04/2023;
d) il D.P.R. n. 82/2023 di aggiornamento del D.P.R. n. 487/1994 recante norme sull'accesso agli impieghi nelle pubbliche amministrazioni e modalità di svolgimento dei concorsi, dei concorsi unici e delle altre forme di assunzione nei pubblici impieghi;
e) il Regolamento regionale n. 6 del 07/08/2019;
f) il vigente CCNL relativo al personale del comparto Funzioni Locali;
g) la D.G.R. n. 41 del 31/01/2024;
h) la D.G.R. n. 226 del 15/05/2024;
i) la D.G.R. n. 28 del 29/01/2026;
j) il D.D. n. 36 del 03/06/2024;
k) il D.D. n. 41 del 09/09/2024;
l) il D.D. n. 54 del 06/11/2024;
m) la nota prot. n. 0417128/2024
n) le note prot. n. 0054043/2026 e n. 0732891/2026;
o) la nota prot. n 0835218/2026;

Alla stregua dell'istruttoria compiuta dal Settore 201.02.00 e della espressa dichiarazione di regolarità della stessa resa dal Dirigente dello stesso Settore mediante la sottoscrizione del presente atto,

D E C R E T A

per i motivi di cui in premessa, che si intendono di seguito integralmente riportati:

1. di completare, in conformità agli indirizzi formulati nel PIAO 2024-2026 e prendendo atto delle note prot. n. 0054043/2026 e n. 0732891/2026. la procedura di stabilizzazione delle unità assunte a tempo determinato presso la G.R.C. ai sensi dell'articolo 1, comma 179 della L. n. 178/2020, in esito al concorso "RIPAM-Coesione";
2. di approvare, sub allegato 1, l'Avviso Pubblico per la stabilizzazione, ai sensi dell'art. 50, comma 17-*bis*, del decreto legge 24 febbraio 2023, n. 13, a tempo indeterminato e pieno di n. 1 unità di personale non dirigenziale in servizio presso la Giunta Regionale della Campania con rapporto di lavoro subordinato a tempo determinato mediante concorso pubblico bandito ai sensi dell'articolo 1, comma 179, della legge n. 178 del 30 dicembre 2020, da inquadrare nell'area Funzionari ed Elevata Qualificazione del C.C.N.L. relativo al personale del comparto Funzioni Locali 2022 - 2024, sottoscritto il 23 febbraio 2026, previo colloquio selettivo e all'esito della valutazione positiva dell'attività lavorativa svolta;
3. di pubblicare il presente provvedimento sul sito istituzionale (Amministrazione trasparente/Altri contenuti/Regione Campania Casa di Vetro), in conformità alla Legge regionale 28 luglio 2017, n.23 "Regione Campania Casa di Vetro. Legge annuale di semplificazione 2017";
4. di disporre, altresì, la pubblicazione dell'Avviso Pubblico di stabilizzazione sul Portale "InPA" all'indirizzo https://www.inpa.gov.it, precisando che tale pubblicazione, ai sensi dell'art. 35-*ter*, comma 2-*bis*, del Decreto Legislativo n. 165 del 2001, esonera l'Ente dall'obbligo di pubblicazione della presente selezione per estratto nella Gazzetta Ufficiale della Repubblica Italiana – IV Serie speciale "Concorsi ed esami". Lo stesso bando è reso disponibile sul BURC e sul sito internet istituzionale dell'Ente, sezione "Amministrazione Trasparente", sotto-sezione "Bandi di concorso;
5. di precisare che, in conformità al richiamato articolo 3, comma 3 del D.P.R. n. 487/1994 e ss.mm.ii., dalla data di pubblicazione del presente Avviso Pubblico sul Portale unico del reclutamento decorre il termine di 15 giorni previsto per la presentazione delle domande di partecipazione da parte dei candidati;
6. di precisare altresì che, le modalità di partecipazione e svolgimento della procedura sono disciplinate dall'Avviso Pubblico di stabilizzazione che costituisce *lex specialis* della selezione in conformità all'art. 50, comma 17-*bis* del D.L. n. 13 del 24/02/2023, convertito con modificazioni dalla legge n. 41 del 21/04/2023, trovando applicazione, ove compatibili, le disposizioni di cui al D.P.R. n. 82/2023 di aggiornamento del D.P.R. n. 487/1994 recante norme sull'accesso agli impieghi nelle pubbliche amministrazioni e modalità di svolgimento dei concorsi, nonché del "*Regolamento in materia di accesso mediante procedure selettive agli impieghi nella Giunta regionale della Campania e sulle modalità di svolgimento dei concorsi*" n. 6 del 07/08/2019;
7. di inviare il presente decreto, per quanto di competenza, all'U.S. Autorità di gestione FESR, alla Direzione Generale Politiche Agricole, Alimentari e Forestali, all'Assessore al Personale, nonché agli Uffici di Gabinetto del Presidente e ai competenti Uffici della Segreteria di Giunta.

Maria MESSINA
Firmato digitalmente ai sensi del CAD e normativa connessa

Allegato 1

Avviso pubblico, per colloquio, per la stabilizzazione, ai sensi dell'art. 50, comma 17-*bis*, del decreto legge 24 febbraio 2023, n. 13, a tempo indeterminato e pieno di n. 1 unità di personale non dirigenziale in servizio presso la Giunta Regionale della Campania assunto con rapporto di lavoro subordinato a tempo determinato mediante concorso pubblico bandito ai sensi dell'articolo 1, comma 179, della legge n. 178 del 30 dicembre 2020, da inquadrare nell'area Funzionari ed Elevata Qualificazione del C.C.N.L. relativo al personale del comparto Funzioni Locali 2022 - 2024, sottoscritto il 23 febbraio 2026.

IL DIRIGENTE

Premesso che:

a. l'articolo 1, comma 179, della legge n. 178 del 30/12/2020, finalizzato a rafforzare la capacità amministrativa delle Amministrazioni del Mezzogiorno, con l'obiettivo di garantire e definire l'attuazione degli interventi previsti dalla politica di coesione dell'Unione europea e nazionale per i cicli di programmazione 2014-2020 e 2021-2027, stabilisce che: *"A decorrere dal 1° gennaio 2021, al fine di garantire la definizione e l'attuazione degli interventi previsti dalla politica di coesione dell'Unione europea e nazionale per i cicli di programmazione 2014-2020 e 2021-2027, In deroga ai vincoli assunzionali previsti dalla disciplina vigente e con oneri a carico delle disponibilità del Programma operativo complementare al Programma operativo nazionale Governance e capacità istituzionale 2014-2020, di cui alla deliberazione del CIPE n. 46/2016 del 10 agosto 2016, pubblicata nella Gazzetta Ufficiale n. 302 del 28 dicembre 2016, integrato sul piano finanziario dalla deliberazione del CIPE n. 36/2020 del 28 luglio 2020, pubblicata nella Gazzetta Ufficiale n. 218 del 2 settembre 2020, in applicazione dell'articolo 242, commi 2 e 5, del decreto-legge 19 maggio 2020, n. 34, convertito, con modificazioni, dalla legge 17 luglio 2020, n. 77, le amministrazioni pubbliche di cui all'articolo 1, comma 2, del decreto legislativo 30 marzo 2001, n. 165, che, nell'ambito di tali interventi, rivestono ruoli di coordinamento nazionale e le autorità di gestione, gli organismi intermedi o i soggetti beneficiari delle regioni Abruzzo, Basilicata, Calabria, Campania, Molise, Puglia, Sardegna e Sicilia possono assumere, con contratto di lavoro a tempo determinato di durata corrispondente ai programmi operativi complementari e comunque non superiore a trentasei mesi, personale non dirigenziale in possesso delle correlate professionalità o di adeguato titolo di studio coerente con i profili da selezionare, nel limite massimo di 2.800 unità ed entro la spesa massima di 126 milioni di euro annui per il triennio 2021-2023. Al personale reclutato è assicurata, a cura dell'Agenzia per la coesione territoriale e nei limiti delle risorse disponibili di cui al presente comma, una formazione specifica in relazione ai profili rivestiti e alle funzioni da svolgere"*;
b. il Dipartimento della Funzione Pubblica ha bandito, con pubblicazione su G.U. n. 27 del 06/04/2021, il *"Concorso pubblico per il reclutamento a tempo determinato di duemilaottocento posti di personale non dirigenziale di area III - F1 o categorie equiparate, nelle amministrazioni pubbliche con ruolo di coordinamento nazionale nell'ambito degli interventi previsti dalla politica di coesione dell'Unione europea e nazionale per i cicli di programmazione 2014-2020 e 2021-2027, nelle autorità di gestione, negli organismi intermedi e nei soggetti beneficiari delle Regioni Abruzzo, Basilicata, Calabria, Campania, Molise, Puglia, Sardegna e Sicilia"*;
c. a seguito dell'espletamento della predetta procedura concorsuale, l'Agenzia per la Coesione Territoriale ha disposto l'assegnazione alla Giunta Regionale della Campania di personale dell'ex categoria D (ora Area dei Funzionari ed E.Q.) con contestuale assunzione a tempo determinato per la durata di 36 mesi;
d. l'art. 50, comma 17-*bis* del decreto-legge 24 febbraio 2023, n. 13, convertito con modificazioni dalla legge 21 aprile 2023, n. 41, dispone che: *"Per le stesse finalità di cui al comma 17, le regioni, le province, le città metropolitane e gli enti locali, ivi comprese le unioni di comuni, assegnatari del personale assunto con rapporto di lavoro subordinato ai sensi dell'articolo 1,*

fonte: http://burc.regione.campania.it

comma 179, della legge 30 dicembre 2020, n. 178, mediante il concorso pubblico bandito ai sensi dell'articolo 1, comma 181, della medesima legge n. 178 del 2020, possono procedere, dalla data di entrata in vigore della legge di conversione del presente decreto, alla stabilizzazione, nei limiti dei posti disponibili della vigente dotazione organica, del medesimo personale che abbia prestato servizio per almeno ventiquattro mesi nella qualifica ricoperta, previo colloquio selettivo e all'esito della valutazione positiva dell'attività lavorativa svolta. Per le assunzioni di cui al presente comma, i ventiquattro mesi di servizio possono essere maturati anche computando i periodi di servizio svolti a tempo determinato presso amministrazioni diverse da quella che procede all'assunzione. Le assunzioni di personale di cui al presente comma sono effettuate a valere sulle facoltà assunzionali di ciascuna amministrazione disponibili a legislazione vigente all'atto della stabilizzazione.";

e. con D.G.R. n. 41 del 31/01/2024, è stato approvato il *"Piano Integrato di Attività e organizzazione della Giunta Regionale della Campania 2024-2026",* il cui paragrafo 3.3.4 prevede tra l'altro, che: *"...si procederà, tenuto fermo il rispetto dei limiti derivanti dalla sostenibilità finanziaria, alla stabilizzazione - ai sensi dell'articolo 50, comma 17-bis del D.L. n. 13/2023 - delle unità assunte a tempo determinato presso la G.R.C. ai sensi dell'articolo 1, comma 179 della L. n. 178/2020, in esito al concorso "RIPAM-Coesione";*
f. con D.G.R n. 226 del 15/05/2024, è stato formulato indirizzo in ordine all'avvio della "procedura di stabilizzazione prevista dall'art. 50, comma 17-*bis* decreto-legge 24 febbraio 2023 convertito con modificazioni dalla legge 21 aprile 2023, n. 41, previo colloquio selettivo e all'esito della valutazione positiva dell'attività lavorativa svolta…;
g. la procedura di stabilizzazione era subordinata al previo espletamento delle procedure di mobilità obbligatoria di cui agli artt. 34 e 34-*bis*, del D.Lgs. n. 165/2001. Le stesse sono state avviate con nota prot. n. 0417128 del 06/09/2024, senza ottenere riscontro positivo, entro i termini indicati dal richiamato articolo 34-*bis*, in ordine alla sussistenza di risorse umane aventi le professionalità richieste negli elenchi di disponibilità;
h. con D.D. n. 41 del 09/09/2024 è stato approvato l'Avviso Pubblico per la stabilizzazione, a tempo indeterminato e pieno, di n. 8 unità complessive di personale non dirigenziale in servizio presso la Giunta Regionale della Campania assunto con rapporto di lavoro subordinato a tempo determinato mediante concorso pubblico bandito ai sensi dell'articolo 1, comma 179, della legge n. 178 del 30 dicembre 2020, da inquadrare in vari profili professionali dell'area Funzionari ed Elevata Qualificazione;
i. con D.D. n. 54 del 06/11/2024, è stato approvato l'elenco degli idonei alla procedura di stabilizzazione e sono stati, conseguentemente nominati i vincitori, i quali hanno sottoscritto il contratto individuale di lavoro a tempo pieno e indeterminato in data 11/11/2024;
j. con nota prot. n. 0054043 del 23/01/2026, indirizzata al Presidente della Giunta Regionale della Campania, l'Ufficio Speciale Autorità di gestione FESR, premettendo che la G.R.C. aveva già provveduto "alla stabilizzazione per otto dei nove dipendenti assunti mediante il "Concorso Coesione", i quali alla data di pubblicazione dell'avviso avevano maturato il requisito di 24 mesi di anzianità di servizio", ha chiesto, verificata la sussistenza della necessaria facoltà assunzionale, di valutare l'opportunità per l'Amministrazione Regionale di procedere, al completamento di detta procedura avviata in attuazione della D.G.R. n. 226/2024, stabilizzando così tutto il personale assunto a tempo determinato all'esito dello stesso "Concorso Coesione";
k. analogamente, con nota prot. n. 0732891 del 04/09/2026 a firma dell'Assessore all'Agricoltura e del Direttore Generale della D.G. Politiche Agricole, Alimentari e Forestali, è stata avanzata formale richiesta di stabilizzazione dell'ulteriore unità di personale residua, in ragione delle specifiche competenze necessarie al conseguimento dei target strategici legati ai Fondi Comunitari della medesima D.G.;

fonte: http://burc.regione.campania.it

l. per il profilo professionale oggetto della procedura di stabilizzazione, come specificato nel presente Avviso Pubblico, emerge ampio fabbisogno di personale, come da sezione 3.3 del vigente PIAO, approvato con D.G.R. n. 28 del 29/01/2026;
m. la Giunta Regionale della Campania garantisce pari opportunità tra uomini e donne per l'accesso al lavoro e il trattamento sul lavoro, così come previsto dal D.Lgs. 11/04/2006, n. 198 *"Codice delle pari opportunità tra uomo e donna a norma dell'art. 6 della legge 28/11/2005, n. 246"* e dall'art. 57 del D.Lgs. 30/03/2001, n. 165 *"Norme generali sull'ordinamento del lavoro alle dipendenze delle amministrazioni pubbliche"*;
n. le modalità di partecipazione e svolgimento della procedura sono disciplinate dal presente Bando che costituisce *"lex specialis"* della selezione;

Visti:

a. la legge n. 241/1990 (Nuove norme in materia di procedimento amministrativo e di diritto di accesso ai documenti amministrativi) e ss.mm.ii.;
b. il D.P.C.M. n. 174/1994 (Regolamento recante norme sull'accesso dei cittadini degli Stati membri dell'Unione europea ai posti di lavoro presso le amministrazioni pubbliche);
c. il D.P.R. n. 445/2000, recante il *"Testo Unico delle disposizioni legislative e regolamentari in materia di documentazione amministrativa";*
d. il D.Lgs. n. 165/2001 e ss.mm.ii.;
e. il D.Lgs. n. 196/2003 e ss.mm.ii. recante il *"Codice in materia di protezione dei dati personali"*;
f. l'articolo 1, commi 179, 180 e 181 della legge n. 178 del 30/12/2020;
g. l'art. 50, comma 17-*bis* del D.L. n. 13 del 24/02/2023, convertito con modificazioni dalla legge n. 41 del 21/04/2023;
h. il D.P.R. n. 82/2023 di aggiornamento del D.P.R. n. 487/1994 sulle norme sull'accesso agli impieghi nelle pubbliche amministrazioni e modalità di svolgimento dei concorsi, dei concorsi unici e delle altre forme di assunzione nei pubblici impieghi;
i. il vigente C.C.N.L. relativo al personale del comparto Funzioni Locali;
j. il Regolamento n. 6 del 7 agosto 2019 della Giunta Regionale della Campania in materia di accesso mediante procedure selettive agli impieghi nella Giunta Regionale della Campania e sulle modalità di svolgimento dei concorsi;
k. la D.G.R. n. 41/2024 recante l'approvazione del *"Piano Integrato di Attività e organizzazione della Giunta Regionale della Campania 2024-2026"*;
l. la D.G.R. n. 226/2024 recante indirizzo in ordine all'avviamento della procedura di stabilizzazione prevista dall'art. 50, comma 17-*bis* decreto-legge 24 febbraio 2023, n. 13 convertito con modificazioni dalla legge 21 aprile 2023, n. 41;
m. la D.G.R. n. 28 del 29/01/2026 di approvazione dell'aggiornamento 2026 del PIAO;
n. D.D. n. 41 del 09/09/2024 di approvazione del precedente Avviso Pubblico per la stabilizzazione e conseguente D.D. n. 54 del 06/11/2024, di approvazione dell'elenco degli idonei alla procedura di stabilizzazione;
o. la nota prot. n. 0417128 del 06/09/2024;
p. la nota prot. n. 0054043/2026;
q. la nota prot. n. 0732891/2026;

RENDE NOTO

che è indetta una procedura selettiva, per colloquio, per la stabilizzazione, ai sensi dell'art. 50, comma 17-*bis*, del Decreto Legge 24 febbraio 2023, n. 13, a tempo indeterminato e pieno di n. 1 unità di personale non dirigenziale in servizio presso la Giunta Regionale della Campania assunto con rapporto

fonte: http://burc.regione.campania.it

di lavoro subordinato a tempo determinato mediante concorso pubblico bandito ai sensi dell'articolo 1, comma 181, della legge n. 178 del 2020 da inquadrare nell'area Funzionari ed Elevata Qualificazione del C.C.N.L. relativo al personale del comparto Funzioni Locali 2022-2024, sottoscritto il 23 febbraio 2026. Detta procedura costituisce il completamento di quella effettuata nel corso dell'anno 2024 in attuazione della D.G.R. n. 226/2024.

Art. 1
Avviso di stabilizzazione

Al fine di valorizzare la professionalità acquisita, è indetto ai sensi dell'art. 50, comma 17-*bis* decreto-legge 24 febbraio 2023, n. 13 convertito con modificazioni dalla legge 21 aprile 2023, n. 41, l'Avviso pubblico, per colloquio, per la stabilizzazione nei ruoli della Giunta Regionale della Campania di n. 1 unità di personale non dirigenziale a tempo determinato in servizio presso la Giunta Regionale della Campania in qualità di vincitore del *"Concorso pubblico per il reclutamento a tempo determinato di duemilaottocento unità di personale non dirigenziale di Area III- F1 o categorie equiparate nelle amministrazioni pubbliche con ruolo di coordinamento nazionale nell'ambito degli interventi previsti dalla politica di coesione dell'Unione europea e nazionale per i cicli di programmazione 2014-2020 e 2021-2027, nelle Autorità di Gestione, negli organismi intermedi e nei soggetti beneficiari delle Regioni Abbruzzo, Basilicata, Calabria, Campania, Molise, Puglia, Sardegna e Sicilia (G.U. N. 27 DEL 06.04.2021)"*

La procedura di stabilizzazione è finalizzata all'assunzione a tempo pieno e indeterminato di:

- n. 1 unità con profilo *"Funzionario Amministrativo"*;

La procedura è riservata unicamente al soggetto in possesso dei requisiti previsti dall'art. 50, comma 17-*bis*, del decreto-legge n.13/2023, convertito con modificazioni dalla legge n. 41/2023, e in servizio presso la Giunta Regionale della Campania con contratto individuale di lavoro a tempo determinato, nonché degli ulteriori requisiti di ammissione indicati al successivo articolo 2.

La stabilizzazione avviene, a domanda dell'interessato, previo colloquio selettivo e all'esito della valutazione positiva dell'attività lavorativa svolta dal candidato, nei limiti dei posti disponibili della vigente dotazione organica.

Art. 2
Requisiti di ammissione

È ammesso a partecipare alla presente procedura di stabilizzazione il personale non dirigenziale in possesso di tutti i requisiti come di seguito indicati.

A) Requisiti specifici:

a. essere stato assunto a tempo determinato mediante concorso pubblico bandito dall'Agenzia per la Coesione Territoriale, ai sensi dell'articolo 1, comma 181, della legge n. 178 del 2020;
b. avere maturato in esito all'assunzione di cui al punto precedente e alla data di scadenza del termine per la presentazione della domanda di partecipazione alla presente procedura, almeno 24 mesi di anzianità di servizio presso la G.R.C., con comprovata esperienza nell'ambito della gestione degli interventi della politica di coesione dell'Unione Europea e nazionale per i cicli di programmazione 2014-2020 e 2021-2027 e del PNRR di competenza della Regione Campania;
c. essere in servizio - alla data di scadenza del termine per la presentazione della domanda di partecipazione alla presente selezione - presso la Giunta Regionale della Campania con

fonte: http://burc.regione.campania.it

contratto di lavoro subordinato a tempo determinato a seguito della procedura concorsuale bandita ai sensi dell'art. 1, comma 181 della medesima legge n. 178 del 2020;

d. aver conseguito, ai sensi dell'art. 50, comma 17 D.L. n. 13/2023 la valutazione positiva dell'attività lavorativa svolta. La valutazione positiva dell'attività lavorativa svolta è acquisita d'ufficio, tenendo conto degli esiti della valutazione della performance degli interessati nel quadro del vigente SMIVAP della G.R.C.;
e. essere in possesso di uno dei seguenti titoli di studio, conseguiti presso Università o Istituti equiparati della Repubblica Italiana: Diploma di Laurea (DL) in Giurisprudenza di cui al vecchio ordinamento universitario, Laurea di primo livello (L) in Scienze giuridiche o Scienze dei servizi giuridici, Laurea Specialistica (LS) di cui al D.M. n. 509/1999 o Laurea Magistrale (LM) di cui al D.M. n. 270/2004 in Giurisprudenza. Per i candidati che abbiano conseguito il titolo di studio all'estero, l'ammissione alla procedura concorsuale e la successiva eventuale assunzione rimangono subordinate al riconoscimento dell'equivalenza o equipollenza del titolo medesimo a quello richiesto dal presente bando, ai sensi e per gli effetti dell'art. 38 del Decreto Legislativo 30 marzo 2001, n. 165. In tale ipotesi, il candidato è tenuto a dichiarare espressamente nella domanda di partecipazione, a pena di esclusione, di aver già avviato l'iter procedurale per il prescritto riconoscimento, allegando alla medesima istanza la copia della richiesta inviata alle competenti Autorità nazionali (il cui modulo per il relativo avvio è reperibile nella sezione dedicata del portale istituzionale del Dipartimento della Funzione Pubblica ad apposito indirizzo web).

I possessori di un titolo di studio straniero, che abbiano ottenuto il riconoscimento dell'equipollenza dello stesso a uno dei titoli richiesti dal bando, dovranno allegare idonea documentazione rilasciata dalle autorità competenti. Qualora il candidato al momento della presentazione della domanda non sia ancora in grado di allegare detta documentazione sarà ammesso alla procedura con riserva, fermo restando che tale riconoscimento dovrà sussistere al momento dell'eventuale assunzione.

B) **Requisiti generali:** ai fini dell'ammissione è richiesto, inoltre, il possesso dei requisiti generali di accesso agli impieghi nella Giunta Regionale della Campania.

Tutti i requisiti richiesti devono essere posseduti sia alla data di scadenza del termine per la presentazione della domanda di partecipazione alla selezione sia all'atto della sottoscrizione del contratto di lavoro.

In attesa della verifica del possesso dei requisiti, il candidato partecipa *"con riserva*" alla selezione. Il difetto dei requisiti prescritti, accertato mediante appositi controlli delle autocertificazioni nel corso della selezione, comporta l'esclusione dalla selezione stessa e costituisce causa di risoluzione del rapporto di lavoro, ove già instaurato. Nel caso venissero riscontrate falsità in atti o dichiarazioni mendaci, si applicano le sanzioni penali ai sensi dell'art. 76 del D.P.R. n. 445/2000.

Art. 3
Pubblicazione dell'Avviso, termini e modalità di presentazione della domanda

Il presente bando è pubblicato sul Portale "InPA" all'indirizzo https://www.inpa.gov.it/. Tale pubblicazione, ai sensi dell'art. 35-*ter*, comma 2-*bis*, del Decreto Legislativo n. 165 del 2001, esonera l'Ente dall'obbligo di pubblicazione della presente selezione per estratto nella Gazzetta Ufficiale della Repubblica Italiana – IV Serie speciale "Concorsi ed esami". Lo stesso bando è inoltre pubblicato sul B.U.R.C. sito istituzionale della Regione Campania (sezione "Amministrazione Trasparente", sotto-sezione "Bandi di concorso"). Dalla data di pubblicazione del presente Avviso Pubblico sul Portale

fonte: http://burc.regione.campania.it

Portale “InPA”, decorre il termine di 10 giorni previsto per la presentazione delle domande di partecipazione.
L’unica modalità di presentazione della domanda di partecipazione è il Portale “InPA”, non essendo ammesse, a pena di esclusione, modalità alternative di presentazione della stessa domanda.

La Regione Campania non è responsabile in caso di mancato recapito delle comunicazioni inviate al candidato quando ciò sia dipendente da dichiarazioni inesatte o incomplete rese dal candidato circa il proprio recapito, oppure da mancata o tardiva comunicazione del cambiamento del predetto recapito rispetto a quello indicato nella domanda, nonché da eventuali disguidi imputabili a fatto di terzo, a caso fortuito o forza maggiore.

Art. 4
Contenuto della domanda

Nell’apposita piattaforma di presentazione della domanda, tenuto conto dell’effettivo possesso dei requisiti che vengono in tal modo autocertificati ai sensi dell’articolo 47 del Decreto del Presidente della Repubblica 28 dicembre 2000, n. 445, il candidato deve dichiarare:

a) il cognome e nome, la data, il luogo di nascita e l’eventuale Stato estero di nascita, nonché il codice fiscale, l’indirizzo di residenza, con l’esatta indicazione del codice di avviamento postale, nonché il recapito telefonico e il recapito di posta elettronica certificata personale presso cui si intendono ricevere le comunicazioni relative alla procedura selettiva, con l’impegno di far conoscere tempestivamente le eventuali variazioni;
b) il possesso della cittadinanza italiana, ovvero della cittadinanza di uno degli Stati membri dell’Unione Europea, ovvero della cittadinanza di uno Stato diverso da quelli appartenenti all’Unione europea, qualora ricorrano le condizioni di cui all’art. 38 del decreto legislativo 30 marzo 2001, n. 165;
c) il Comune di iscrizione nelle liste elettorali ovvero i motivi della mancata iscrizione o della cancellazione dalle liste medesime;
d) il godimento dei diritti civili e politici;
e) di essere stato assunto a tempo determinato mediante concorso pubblico bandito dall’Agenzia per la Coesione Territoriale, ai sensi dell'articolo 1, comma 181, della legge n. 178 del 2020;
f) di essere in servizio presso la Giunta Regionale della Campania (Amministrazione che procede all'assunzione) con contratto di lavoro subordinato a tempo determinato a seguito della procedura concorsuale bandita ai sensi dell’art. 1, comma 181 della medesima legge n. 178 del 2020 alla data di scadenza del termine per la presentazione della domanda di partecipazione alla presente selezione;
g) di avere maturato in esito all’assunzione a tempo determinato e alla data di scadenza del termine per la presentazione della domanda di partecipazione alla presente procedura, almeno 24 mesi di anzianità di servizio, con comprovata esperienza nell’ambito della gestione degli interventi della politica di coesione dell’Unione Europea e nazionale per i cicli di programmazione 2014-2020 e 2021-2027 e del PNRR di competenza della Regione Campania;
h) di avere conseguito valutazione positiva circa l’attività svolta;
i) la piena idoneità fisica allo svolgimento delle mansioni proprie del profilo professionale per il quale concorre;
j) di non aver riportato condanne penali con sentenza passata in giudicato e di non avere in corso procedimenti penali, né procedimenti amministrativi per l'applicazione di misure di sicurezza o di prevenzione, nonché precedenti penali a proprio carico iscrivibili nel casellario giudiziale, ai sensi dell'articolo 3 del decreto del Presidente della Repubblica 14 novembre 2002, n. 313.

fonte: http://burc.regione.campania.it

In caso contrario, devono essere indicate le condanne, i procedimenti a carico e ogni eventuale precedente penale, precisando la data del provvedimento e l'autorità giudiziaria che lo ha emanato ovvero quella presso la quale penda un eventuale procedimento penale;

k) di non essere stato destituito o dispensato dall'impiego presso una pubblica amministrazione per persistente insufficiente rendimento o dichiarato decaduto per aver conseguito la nomina o l'assunzione mediante la produzione di documenti falsi o viziati da nullità insanabile, ovvero licenziato ai sensi della vigente normativa di legge o contrattuale. In caso contrario, il candidato deve indicare la causa di risoluzione del rapporto d'impiego;
l) il titolo di studio con l'esatta indicazione dell'Istituto Universitario che lo ha rilasciato e del voto riportato. Qualora il titolo di accesso sia stato conseguito all'estero, devono essere, altresì, indicati obbligatoriamente gli estremi del provvedimento di riconoscimento del titolo o della richiesta di riconoscimento entro la data del termine per la presentazione dell'istanza di partecipazione;
m) di essere in posizione regolare nei riguardi degli obblighi militari di leva limitatamente ai candidati di sesso maschile nati prima del 31 dicembre 1985;
n) di aver preso visione e di accettare in modo pieno ed incondizionato le informazioni, disposizioni e condizioni del presente Avviso, ivi incluso l'art. 11 "Trattamento dei dati personali";

L'Ente si riserva di effettuare controlli sulla veridicità delle dichiarazioni rese dal candidato. Qualora il controllo accerti la falsità del contenuto delle dichiarazioni, il candidato sarà escluso dalla selezione, ferme restando le sanzioni penali previste dall'articolo 76 del Decreto del Presidente della Repubblica 28 dicembre 2000 n. 445.
L'Amministrazione si riserva di accertare, anche dopo la stipula del contratto individuale di lavoro, il possesso dei requisiti previsti dal presente Avviso, in mancanza dei quali il rapporto di lavoro ed il relativo contratto si intenderanno risolti a tutti gli effetti.
Il candidato che abbia reso dichiarazioni non veritiere, oltre a decadere dai benefici eventualmente conseguiti sulla base delle stesse, è passibile di sanzioni penali ai sensi dell'art. 76 del D.P.R. n. 445/2000 e ss.mm.ii.

Art. 5
Ammissione dei candidati

I candidati sono ammessi alla selezione con riserva di accertamento del possesso dei requisiti di ammissione. In caso di carenza degli stessi, nonché per l'eventuale mancata osservanza dei termini perentori stabiliti nel presente Avviso, l'Amministrazione dispone in qualsiasi momento, anche successivamente all'eventuale stipula del contratto individuale di lavoro, l'esclusione dalla procedura selettiva.
Costituiscono, in particolare, motivi di esclusione dalla procedura selettiva, la mancanza di uno o più dei requisiti di ammissione riportati all'articolo 2 e la mancata presentazione della domanda di partecipazione secondo le modalità e il termine previsti dagli articoli 3 e 4 del presente Avviso.
Al termine delle operazioni istruttorie e di verifica viene approvato dal Settore Reclutamento-Assunzioni 201.02.00 l'elenco dei candidati ammessi e dei candidati esclusi dalla selezione. L'eventuale esclusione dalla selezione verrà comunicata agli interessati con provvedimento motivato.

Art. 6
Commissione di valutazione

fonte: http://burc.regione.campania.it

La valutazione dei candidati sarà effettuata da una Commissione esaminatrice che verrà costituita con apposito provvedimento.
La nomina della Commissione e il suo funzionamento sono disciplinati dal "Regolamento in materia di accesso mediante procedure selettive agli impieghi nella Giunta Regionale della Campania e sulle modalità di svolgimento dei concorsi" n. 6 del 7 agosto 2019.
Nella composizione della Commissione sarà garantito il rispetto dell'art. 57, comma 1, lettera s) del D. Lgs. n. 165/2001, ossia verrà riservato alle donne, salva motivata impossibilità, almeno un terzo dei posti di componente delle commissioni di esame, fermo restando il principio di cui all'articolo 35, comma 3, lettera e).
La Commissione sarà integrata da un componente esperto in informatica e da un componente esperto in lingue straniere, ai soli fini dell'accertamento dell'idoneità del candidato in sede di colloquio.
Le funzioni di Segretario della Commissione sono svolte da un dipendente dell'Area dei Funzionari e dell'E.Q.", nominato con decreto del Direttore Generale per le Risorse Umane.
La Commissione redigerà, per ogni seduta, un processo verbale sottoscritto da tutti i componenti e dal Segretario.
La Commissione di valutazione può svolgere i propri lavori anche in modalità telematica, garantendo comunque la sicurezza e la tracciabilità delle comunicazioni, secondo la normativa vigente.

Art. 7
Colloquio

La data, l'orario e la sede di svolgimento del colloquio verranno comunicati agli interessati almeno venti giorni prima dell'espletamento della prova medesima. Tale termine può essere abbreviato se la deroga è accettata da tutti i concorrenti. I candidati che non si presenteranno a sostenere il colloquio saranno considerati rinunciatari. I candidati che non potessero presentarsi al colloquio alla data prestabilita, per cause di forza maggiore, sono tenuti a far pervenire nel giorno e nella sede di convocazione apposita comunicazione debitamente motivata e documentata.
Il colloquio è orientato alla verifica dei seguenti aspetti:

1. Ordinamento amministrativo della Giunta Regionale della Campania;
2. Elementi di Diritto Amministrativo con particolare riferimento al procedimento amministrativo e al Codice dei contratti pubblici;
3. Elementi di programmazione comunitaria;

Il colloquio è, altresì, volto ad accertare la preparazione e la professionalità del candidato nonché l'attitudine del medesimo all'espletamento delle funzioni del profilo professionale/ambito di ruolo per cui concorre.
Nel corso del colloquio si procede alla verifica della conoscenza della lingua inglese, nonché dell'uso delle seguenti applicazioni informatiche: Word, Excel, Internet e posta elettronica.
Il colloquio si intende superato con una valutazione di idoneità del candidato. La Commissione esaminatrice indica con motivazione sintetica le ragioni degli eventuali giudizi di inidoneità.

Gli esiti della procedura di stabilizzazione sono approvati con provvedimento del Direttore Generale per le Risorse Umane, previa istruttoria del Dirigente del competente Settore, accertata la regolarità della procedura.

Art. 8
Assunzione in servizio

fonte: http://burc.regione.campania.it

L’assunzione del vincitore avviene compatibilmente ai limiti imposti dalla vigente normativa in materia di vincoli finanziari e regime delle assunzioni. È prevista la facoltà di revocare il presente Avviso nel caso di entrata in vigore di norme che rendono incompatibile l’instaurazione di un contratto di lavoro a tempo indeterminato con gli obiettivi di finanza pubblica e/o limiti imposti alle amministrazioni pubbliche in materia di contenimento spesa di personale.
Il vincitore sarà invitato, con apposita comunicazione, a presentarsi per la stipula del contratto individuale di lavoro munito dei documenti necessari ai sensi di legge. Il candidato vincitore convocato che non sottoscriverà il contratto individuale e non prenderà servizio, senza giustificato motivo, nei termini che verranno stabiliti dall’Amministrazione, sarà considerato rinunciatario all’assunzione e perderà ogni diritto alla stabilizzazione. Il predetto termine può essere prorogato dalla Direzione Generale Risorse Umane per comprovate ragioni e su richiesta dell’interessato.
L'assunzione avverrà con contratto di lavoro subordinato a tempo indeterminato e pieno, sotto condizione del favorevole esito degli accertamenti circa il possesso dei requisiti prescritti per l’ammissione alla selezione e dei titoli dichiarati, nonché del rispetto, da parte dell’Amministrazione, di tutte le disposizioni normative in materia di limitazione delle assunzioni ed avverrà in coerenza con quanto stabilito dal vigente Piano Integrato di Attività e Organizzazione della Giunta Regionale della Campania
Non potrà essere stipulato il contratto di lavoro individuale in mancanza del possesso dei requisiti prescritti dall’Avviso.
In considerazione delle finalità perseguite con il presente Avviso, di non disperdere le professionalità acquisite, il vincitore sarà assegnato presso la struttura regionale presso la quale ha svolto il servizio a tempo determinato.
Il vincitore è assunto in prova per sei mesi dalla data di effettiva immissione in servizio, secondo la disciplina prevista dall’art. 21 del C.C.N.L. 2022-2024 Comparto Funzioni Locali.
Ai sensi dell'articolo 35, comma 5-*bis* del D. Lgs. 165/2001 i candidati assunti sono tenuti a permanere nella sede di prima destinazione per un periodo non inferiore a cinque anni. Ciò stante, il personale reclutato non può transitare ad altre pubbliche amministrazioni mediante procedure di mobilità di cui all’articolo 30 del decreto legislativo 30 marzo 2001, n. 165, né può essere utilizzato presso altre amministrazioni mediante comando, distacco o altro provvedimento di contenuto o effetto analogo.

Art. 9
Accesso agli atti

I candidati possono esercitare il diritto di accesso agli atti della procedura selettiva, ai sensi delle vigenti disposizioni di legge.
Si applicano, per quanto qui non previsto, le norme dettate nel Regolamento regionale disciplinante l’accesso agli atti.

Art. 10
Responsabile del procedimento

Il Dirigente del Settore 201.02.00 della Direzione Generale Risorse Umane è responsabile di ogni adempimento inerente al procedimento di selezione che non sia di competenza della Commissione giudicatrice. Il predetto Dirigente può assegnare per iscritto ad altro addetto all’ufficio la responsabilità degli adempimenti procedimentali o sub procedimentali. Per quanto non previsto dal presente articolo, si rinvia alle disposizioni dettate dalla Legge n. 241/1990 e ss.mm.ii.

Art.11
Trattamento dei dati personali

fonte: http://burc.regione.campania.it

(Informativa ai sensi dell'art. 13 del d. lgs. 196/2003)

Ai sensi dell'art. 13 del Regolamento UE n. 2016/679 (Regolamento generale sulla protezione dei dati personali) si informano gli interessati che i dati personali, compresi quelli particolari (c.d. dati sensibili) e quelli relativi a condanne penali o reati (c.d. dati giudiziari), sono trattati dalla Regione Campania in qualità di Titolare del trattamento, esclusivamente per le finalità connesse all'espletamento della presente procedura e per le successive attività inerenti l'eventuale procedimento di assunzione, nel rispetto della normativa specifica e delle disposizioni dei Contratti Collettivi di Lavoro.

Il conferimento di tali dati è obbligatorio ai fini dell'ammissione alla presente procedura pena l'esclusione.

Il trattamento dei dati verrà effettuato con procedure idonee a garantire la sicurezza e riservatezza dei dati da parte del Titolare del trattamento, del Responsabile del trattamento, nonché di tutti i soggetti preposti alla procedura di reclutamento, ivi compresa la Commissione esaminatrice, opportunamente autorizzati ed istruiti. I dati personali in questione sono trattati, nel rispetto delle disposizioni di legge con l'impiego di misure di sicurezza idonee a garantire la riservatezza del soggetto interessato cui i dati si riferiscono.

L'interessato può esercitare, alle condizioni e nei limiti di cui al Regolamento UE n. 2016/679, i diritti previsti dagli articoli 15 e seguenti, quali l'accesso ai propri dati personali, la rettifica o la cancellazione dei dati, la limitazione del trattamento, la portabilità dei dati, l'opposizione al trattamento. L'interessato può inoltre esercitare il diritto di proporre reclamo all'Autorità Garante per la protezione dei dati personali.

Art.12
Modalità di presentazione di eventuali ricorsi giurisdizionali

Avverso il presente Avviso è possibile proporre ricorso straordinario al Capo dello Stato per motivi di legittimità entro centoventi giorni o ricorso giurisdizionale al TAR Campania - Napoli entro sessanta giorni. Tali termini decorrono dalla data di pubblicazione dell'Avviso sul Portale "InPA".

Art. 13

Norme di salvaguardia.

Per tutto quanto non espressamente previsto dal presente Avviso, sono applicabili le disposizioni contenute nel D.Lgs. n. 165/2001 e ss.mm.ii., e nei vigenti Contratti Collettivi. Le modalità di partecipazione e svolgimento della procedura sono disciplinate dal presente Avviso Pubblico di stabilizzazione che costituisce *lex specialis* della selezione in conformità all'art. 50, comma 17-*bis* del D.L. n. 13 del 24/02/2023, convertito con modificazioni dalla legge n. 41 del 21/04/2023, trovando applicazione, ove compatibili, le disposizioni di cui al D.P.R. n. 82/2023 di aggiornamento del D.P.R. n. 487/1994 recante norme sull'accesso agli impieghi nelle pubbliche amministrazioni e modalità di svolgimento dei concorsi, nonché del "Regolamento in materia di accesso mediante procedure selettive agli impieghi nella Giunta regionale della Campania e sulle modalità di svolgimento dei concorsi" n. 6 del 07/08/2019;

Il presente Avviso non vincola in alcun modo l'Amministrazione, né fa sorgere a favore dei partecipanti alcun diritto all'assunzione nei ruoli della stessa.

fonte: http://burc.regione.campania.it

Resta ferma la facoltà dell'Amministrazione di disporre con provvedimento motivato, in qualsiasi momento della procedura di stabilizzazione, l'esclusione dal procedimento per difetto dei prescritti requisiti, per la mancata o incompleta presentazione della documentazione prevista o in esito alle verifiche richieste dalla medesima procedura di stabilizzazione. L'Amministrazione si riserva analoga facoltà, disponendo di non procedere all'assunzione o di revocare la medesima, in caso di accertata mancanza, originaria o sopravvenuta, dei requisiti richiesti per la partecipazione alla procedura di selezione del presente Avviso.

L'Ente si riserva in ogni caso la possibilità, in qualsiasi momento, di modificare, prorogare, riaprire i termini di presentazione delle domande, nonché di sospendere, annullare o revocare il presente Avviso, o comunque, di non dare seguito allo stesso, per cause operative, tecniche, nonché per sopravvenute circostanze preclusive di natura normativa, organizzativa o finanziaria non prevedibili, che siano valutate ostative a suo insindacabile giudizio, al prosieguo della procedura. Ciò senza che per i partecipanti insorga alcun diritto o pretesa.

fonte: http://burc.regione.campania.it

Giunta Regionale della Campania

DECRETO DIRIGENZIALE

DIRETTORE GENERALE/
DIRIGENTE UFFICIO/STRUTTURA
DIRIGENTE SETTORE **Pietro BUONO**
DIRIGENTE UOS

DECRETO N°	DEL	DIREZ. GENERALE / UFFICIO / STRUTT.	SETTORE	UOS
62	**16/10/2026**	**204**	**02**	**00**

Oggetto:

ASSEGNAZIONE INCARICHI VACANTI DI MEDICO DEL RUOLO UNICO DI ASSISTENZA PRIMARIA ANNO 2026: PRESA D'ATTO.

IL DIRIGENTE

PREMESSO che:

a. l'articolo 34 dell'Accordo Collettivo Nazionale (A.C.N.) per la disciplina dei rapporti con i Medici di Medicina Generale del 15 Gennaio 2026 stabilisce le procedure per l'assegnazione degli incarichi di Medico del Ruolo unico di Assistenza Primaria;
b. con Decreto Dirigenziale (D.D.) n.37 del 09/06/2026 *"Approvazione e pubblicazione elenco incarichi vacanti del Ruolo Unico di Assistenza Primaria anno 2026 e avvio della procedura per la relativa assegnazione"* - pubblicato sul Bollettino Ufficiale della Regione Campania (B.U.R.C.) n. 29 dell'11/06/2026 - venivano pubblicati gli ambiti territoriali vacanti di Medico del Ruolo Unico di Assistenza Primaria riferiti all'annualità 2026 e veniva disciplinato l'iter per l'assegnazione dei relativi incarichi;
c. con Decreto Dirigenziale (D.D.) n.40 del 24/06/2026, pubblicato sul B.U.R.C. n. 33 del 25/06/2026 si è provveduto alla *"RETTIFICA E INTEGRAZIONE ALLEGATO A del Decreto Dirigenziale n. 37 del 09/06/2026, avente ad aggetto "Approvazione e pubblicazione elenco incarichi vacanti del Ruolo Unico di Assistenza Primaria anno 2026 e avvio della procedura per la relativa assegnazione*";
d. Con Decreto Dirigenziale (D.D.) n.48 del 28/07/2026 pubblicato sul B.U.R.C. n. 42 del 03/08/2026 si è provveduto *alla "RETTIFICA ALLEGATO A del Decreto Dirigenziale n. 40 del 24/06/2026, pubblicato sul B.U.R.C. n. 33 del 25/06/2026 avente ad aggetto "RETTIFICA E INTEGRAZIONE ALLEGATO A del Decreto Dirigenziale n. 37 del 09/06/2026, pubblicato sul BURC n. 29 dell'11/06/2026 avente ad aggetto "Approvazione e pubblicazione elenco incarichi vacanti del Ruolo Unico di Assistenza Primaria anno 2026 e avvio della procedura per la relativa assegnazione";*
e. con Decreto Dirigenziale (D.D.) n.37 del 09/06/2026 veniva indicata, inoltre, quale unica ed esclusiva modalità di presentazione delle domande per l'assegnazione dei suindicati incarichi la piattaforma SINFONIA - Domande Online per MMG e PLS (https://domandeonlinemmgpls.soresa.it), attiva dalle ore 12.00 del giorno successivo alla data di pubblicazione dei predetti Decreti sul B.U.R.C., fino alle ore 23.59 del ventesimo giorno successivo alla suddetta pubblicazione;
f. con Decreto Dirigenziale (D.D.) n.51 del 04/09/2026 - pubblicato sul B.U.R.C. n. 48 del 07/09/*2026 "Approvazione e pubblicazione delle graduatorie provvisorie e dell'elenco degli esclusi per l'assegnazione degli incarichi vacanti di medico del ruolo unico di assistenza primaria, anno 2026."* - venivano pubblicate le graduatorie provvisorie e l'elenco degli esclusi per l'assegnazione degli incarichi di Medico del Ruolo Unico di Assistenza Primaria, anno 2026;
g. con Decreto Dirigenziale (D.D.) n 55 del 25/09/2026 *"Approvazione graduatorie definitive per l'assegnazione degli incarichi vacanti di medico del ruolo unico di assistenza primaria anno 2026 e convocazione candidati ammessi."*, - pubblicato sul B.U.R.C. n. 51 del 28/09/2026 – sono state pubblicate le graduatorie definitive e si è proceduto alla convocazione per l'assegnazione degli incarichi.

PRESO ATTO che:

1. con il succitato D.D. n. 55/2026 si è provveduto a convocare i medici per i giorni 12 e 13 Ottobre per l'assegnazione degli incarichi vacanti di Medico del Ruolo Unico di Assistenza Primaria, anno 2026, interpellati secondo l'ordine di cui al comma 13 dell'art. 34 ACN vigente, ovvero:
   - comma 5 lettera a) - per trasferimento;
   - comma 5 lettera b) - per graduatoria regionale;
   - comma 5 lettera c) - per medici diplomati;
   - comma 5 lettera d) - per medici diplomati, non compresi nella lettera precedente;
   - comma 5 lettera e) - per medici corsisti, ex art. 9;
   - comma 5 lettera f) - per medici corsisti, ex art. 12.

CONSIDERATO che:

a. gli incarichi vacanti erano n. 522;
b. sono stati assegnati in totale n. **154** incarichi, di cui:
   - n. 4 ai medici di cui all'art. 34, comma 5, lettera a);
   - n. 21 ai medici di cui all'art. 34, comma 5, lettera b), così ripartiti:
     - n. 16 ex art. 34, comma 14, lettera a);
     - n. 5 ex art. 34, comma 14, lettera b);
   - n. 17 ai medici di cui all'art. 34, comma 5, lettera c);
   - n. 2 ai medici di cui all'art. 34, comma 5, lett. d);
   - n. 108 ai medici di cui all'art. 34, comma 5, lett. e);
   - n. 2 ai medici di cui all'art. 34, comma 5, lett. f).
c. risultano non assegnati n. 368 incarichi vacanti di Medico del Ruolo Unico di Assistenza Primaria anno 2026;
d. gli atti relativi alle assegnazioni sono già stati trasmessi alle Aziende Sanitarie Locali per gli adempimenti conseguenti, ai fini dell'instaurazione del rapporto convenzionale;

RITENUTO di:

a. dover prendere atto dell'assegnazione – avvenuta nei giorni 12 e 13 Ottobre - degli incarichi di Medico del Ruolo Unico di Assistenza Primaria anno 2026;
b. dover pubblicare l'elenco delle assegnazioni (**Allegato A)**, parte integrante e sostanziale del presente provvedimento, per un totale di n. **154** incarichi, di cui:
   - n. 4 ai medici di cui all'art. 34, comma 5, lettera a);
   - n. 21 ai medici di cui all'art. 34, comma 5, lettera b), così ripartiti:
     - n. 16 ex art. 34, comma 14, lettera a);
     - n. 5 ex art. 34, comma 14, lettera b)
   - n. 17 ai medici di cui all'art. 34, comma 5, lettera c);
   - n. 2 ai medici di cui all'art. 34, comma 5, lett. d);
   - n. 108 ai medici di cui all'art. 34, comma 5, lett. e);
   - n. 2 ai medici di cui all'art. 34, comma 5, lett. f).
c. di dover prendere atto che risultano non assegnati n. 368 incarichi vacanti di Medico del Ruolo Unico di Assistenza Primaria, anno 2026;
d. di dover stabilire che, ai fini del conferimento definitivo dell'incarico, le Aziende Sanitarie Locali effettueranno la puntuale verifica sulla veridicità del contenuto delle dichiarazioni sostitutive di atto notorio rese da tutti gli assegnatari.

Alla stregua dell'istruttoria compiuta dalla UOS 204.02.01, costituente istruttoria a tutti gli effetti di legge, nonché dell'espressa dichiarazione di regolarità e legittimità della stessa

DECRETA

Per le motivazioni indicate in narrativa, che si intendono qui di seguito riportate integralmente:

1. di prendere atto dell'assegnazione – avvenuta nei giorni 12 e 13 Ottobre - degli incarichi di Medico del Ruolo unico di Assistenza Primaria, anno 2026;
2. di pubblicare l'elenco delle assegnazioni (**Allegato A)**, parte integrante e sostanziale del presente provvedimento, per un totale di n. **154** incarichi, di cui:
   - n. 4 ai medici di cui all'art. 34, comma 5, lettera a);
   - n. 21 ai medici di cui all'art. 34, comma 5, lettera b), così ripartiti:
     - n. 16 ex art. 34, comma 14, lettera a);
     - n. 5 ex art. 34, comma 14, lettera b)
   - n. 17 ai medici di cui all'art. 34, comma 5, lettera c);
   - n. 2 ai medici di cui all'art. 34, comma 5, lett. d);
   - n. 108 ai medici di cui all'art. 34, comma 5, lett. e);
   - n. 2 ai medici di cui all'art. 34, comma 5, lett. f).
3. di prendere atto che risultano non assegnati n. 368 incarichi vacanti di Medico del Ruolo Unico di Assistenza Primaria, anno 2026;
4. di stabilire che, ai fini del conferimento definitivo dell'incarico, le Aziende Sanitarie Locali effettueranno la puntuale verifica sulla veridicità del contenuto delle dichiarazioni sostitutive di atto notorio rese da tutti gli assegnatari;
5. di trasmettere il presente atto con l'allegato agli Uffici competenti per la pubblicazione sul B.U.R.C. e sul sito internet della Regione Campania.

Dott. Pietro Buono

Pietro BUONO
Firmato digitalmente ai sensi del CAD e normativa connessa

ALLEGATO A

Elenco incarichi assegnati di Medico del Ruolo Unico di Assistenza Primaria 2026

ASL AVELLINO Ruolo Unico di Assistenza Primaria 2026 – 11/53 INCARICHI ASSEGNATI –

DISTRETTO	AMBITO	N. INCARICHI VACANTI	OBBLIGO DI STUDIO	DECORRENZA DISPONIBILITÀ	AFT	ASSEGNATARI
DS N. 1 ARIANO IRPINO	AMBITO n. 10 Bonito-Fontanarosa-Frigento-Gesualdo - Grottaminarda-Luogosano-Mirabella Eclano-Paternopoli Sant'Angelo all'Esca-Sturno-Taurasi	4	BONITO	27.07.26	AFT 10	
			FONTANAROSA			
			GROTTAMINARDA			
			MIRABELLA ECLANO			Morella Rosita
	AMBITO n. 11 Ariano Irpino-Casalbore-Greci-Melito Irpino-Montaguto-Montecalvo Irpino-Savignano Irpino	5	ARIANO IRPINO	27.09.26	AFT 11	
			ARIANO IRPINO	18.11.26		Ciani Gaetano
			GRECI			
			MELITO IRPINO			
			MONTECALVO IRPINO			Castiello Giuseppe
	AMBITO n. 12 Carife-Castel Baronia-Flumeri-San Nicola Baronia-San Sossio Baronia-Scampitella-Trevico-Vallata-Vallesaccarda-Villanova del Battista-Zungoli.	2	SAN NICOLA BARONIA		AFT 12	D'Ettorre Stefano Maria
			SCAMPITELLA			
DS N. 2 MONTEFORTE IRPINO	AMBITO n. 6 Contrada-Forino-Mercogliano-Monteforte Irpino-Ospedaletto d'Alpinolo-Sant'Angelo a Scala-Summonte	7	CONTRADA		AFT 6	Caramanno Ugo
			MERCOGLIANO			Della Corte Salapete Livia
			MERCOGLIANO			
			MONTEFORTE IRPINO			Volpe Antonio
			MONTEFORTE IRPINO			
			S. ANGELO A SCALA			
			SUMMONTE			

fonte: http://burc.regione.campania.it

DISTRETTO	AMBITO	N. INCARICHI VACANTI	OBBLIGO DI STUDIO	DECORRENZA DISPONIBILITÀ	AFT	ASSEGNATARI
DS N. 3 S.ANGELO DEI LOMBARDI	AMBITO n. 3 Bagnoli Irpino-Cassano Irpino-Castelfranci-Guardia Lombardi-Montella-Morra De Sanctis-Nusco-Rocca San Felice-Sant'Angelo dei Lombardi-Torella dei Lombardi-Villamaina	3	BAGNOLI IRPINO		AFT 3	
			CASSANO IRPINO			
			VILLAMAINA			
	AMBITO n. 4 Andretta-Aquilonia-Bisaccia-Cairano-Calabritto-Calitri Caposele-Conza della Campania-Lacedonia-Lioni-Monteverde-Sant'Andrea di Conza-Senerchia-Teora	4	BISACCIA		AFT 4	Terlizzi Michele
			BISACCIA			D'Ettorre Maria Chiara
			CAPOSELE			D'Andrea Maria Paola
			SENERCHIA			
DS N. 4 AVELLINO	AMBITO n. 1 Altavilla Irpina-Capriglia Irpina Cervinara-Chianche-Grottolella-Montefredane-Petruro Irpino-Pietrastornina-Prata di Principato Ultra-Pratola Serra-Roccabascerana-Rotondi-San Martino Valle Caudina-Torrioni-Tufo	5	ALTAVILLA IRPINA		AFT 1	
			ALTAVILLA IRPINA			
			CERVINARA			
			GROTTOLELLA			
			PRATA P.U.			
	AMBITO n. 5 Avellino	3	AVELLINO		AFT 5	
			AVELLINO			
			AVELLINO			

DISTRETTO	AMBITO	N. INCARICHI VACANTI	OBBLIGO DI STUDIO	DECORRENZA DISPONIBILITÀ	AFT	ASSEGNATARI
DS N. 5 ATRIPALDA	AMBITO n. 7Montoro-San Michele di Serino-Santa-Lucia di Serino-Santo Stefano del Sole-Serino-Solofra	5	MONTORO		AFT 7	
			S. LUCIA DI SERINO			
			S. STEFANO DEL SOLE			
			SERINO	24.09.26		
			SOLOFRA			
	AMBITO n. 8 Aiello del Sabato-Atripalda-Castelvetere sul Calore-Cesinali-Chiusano di San Domenico-Montemarano-Parolise-Salza Irpina-Sorbo Serpico-Volturara Irpina	5	ATRIPALDA		AFT 8	
			ATRIPALDA			
			CESINALI			Favato Aniello TF
			CHIUSANO S.D.			
			MONTEMARANO			
	AMBITO n. 9 Candida-Lapio-Manocalzati-Montefalcione-Montefusco-Montemiletto-Pietradefusi-San Mango sul Calore-San Potito Ultra-Santa Paolina-Torre Le Nocelle-Venticano	9	LAPIO		AFT 9	
			MANOCALZATI			
			MONTEFALCIONE			
			MONTEMILETTO			
			MONTEMILETTO			
			PIETRADEFUSI	31.10.26		
			S. POTITO ULTRA			
			TORRE LE NOCELLE			
			VENTICANO			
DS N. 6 BAIANO	AMBITO n. 2 Avella-Baiano-Domicella-Lauro-Marzano di Nola-Moschiano-Mugnano del Cardinale-Pago del Vallo di Lauro-Quadrelle-Quindici-Sirignano- Sperone-Taurano	1	AVELLA	03.07.26	AFT 2	

REGIONE CAMPANIA

ASL BENEVENTO Ruolo Unico di Assistenza Primaria 2026 – 7/26 INCARICHI ASSEGNATI –

DISTRETTO	AMBITO	N. INCARICHI VACANTI	OBBLIGO DI STUDIO	DECORRENZA DISPONIBILITÀ	AFT DI RIFERIMENTO	ASSEGNATARI
DS N. 7 BENEVENTO	Benevento-Apollosa-Arpaise, Ceppaloni-San Leucio del Sannio	1	APOLLOSA		AFT2 - AREA TERRITORIALE SUD	
		1	ARPAISE			
		1	CEPPALONI	12/12/2026		
		5	BENEVENTO		AFT1 - AREA TERRITORIALE NORD	Zollo Paolo
			BENEVENTO			Filippella Alssandro
			BENEVENTO	08/07/2026		
			BENEVENTO	25/07/2026		
			BENEVENTO	10/11/2026		Maio Laura
DS N. 8 SAN GIORGIO DEL SANNIO	Apice-Buonalbergo- Calvi-Castelpoto-Cautano-Foglianise-Paduli-Pago Veiano-Pesco Sannita-Pietrelcina-Ponte- Sant' Angelo a Cupolo- San Giorgio del Sannio-San Martino Sannita-San Nazzaro- San Nicola Manfredi- Sant'Arcangelo Trimonte- Torrecuso-Vitulano	5	BUONALBERGO		AFT PIETRELCINA	
			PESCOSANNITA			
			TORRECUSO			
			PIETRELCINA			
			PADULI	01/11/2026		Tartaro Sara
DS N. 9 MONTESARCHIO	Montesarchio- Pannarano- Bonea-Tocco Caudio- Campoli del Monte Taburno- Airola- Paolisi- Arpaia-Forchia- Moiano- Bucciano-Sant'agata dè Goti-Frasso Telesino-Durazzano	3	PANNARANO		AFT1	
			DURAZZANO		AFT2	Parrillo Dario
			SANT'AGATA DE'GOTI			Schettino Domenico
DS N. 11 ALTO SANNIO FORTORE	Castelpagano, Castelfranco in Miscano, Castelvetere in Val Fortore, Baselice, Campolattaro, Casalduni, Circello, Colle Sannita, Foiano di Val fortore, Morcone, Pontelandolfo, Reino, San Bartolomeo in Galdo, San Giorgio la Molara, San Marco dei Cavoti, Santa Croce del Sannio, Sassinoro	6	CASTELVETERE VAL FORTORE		AFT SAN BARTOLOMEO	
			SAN BARTOLOMEO IN GALDO			
			CASTELFRANCO IN MISCANO	30/09/2026		
			BASELICE			
			MOLINARA			
			CIRCELLO		AFT MORCONE	
DS N. 10 TELESE TERME	Dugenta- Faicchio- Guardia Sanframondi- Limatola- Melizzano-Paupisi-Pietraroja- Pouglianello-San Lorenzello-San Lorenzo Maggiore- San Lupo- San Salvatore Telesino- Solopaca	1	CUSANO MUTRI	18/08/2026	AFT 2	
		1	CASTELVENERE			Oste Roberto
		1	MELIZZANO	01/11/2026	AFT1	
		1	DUGENTA			

REGIONE CAMPANIA

ASL CASERTA Ruolo Unico di Assistenza Primaria 2026 – 48/143 INCARICHI ASSEGNATI –

DISTRETTO	AMBITO	N. INCARICHI VACANTI	OBBLIGO DI STUDIO	DECORRENZA DISPONIBILITÀ	AFT DI RIFERIMENTO	ASSEGNATARI
DS N. 12 CASERTA	CASAGIOVE-CASTEL MORRONE	2	CASAGIOVE		AFT NORD CASAGIOVE	Pianese Pasquale
			CASAGIOVE			Adinolfi Federica
		1	CASTEL MORRONE			
	CASERTA	8	P.ZZA VANVITELLI		AFT CENTRO	
			VIA ROMA			Petrillo Adele
			VIA ACQUAVIVA			Fiorucci Cristina
			ERCOLE			
			MEZZANO CASERTA VECCHIA	10/10/2026		Pasquariello Roberto
			BENEDUCE			Mazzitelli Miriam Angela
			TUORO/GARZANO			
			VIA RUGGIERO			
	SAN NICOLA LA STRADA	6	VIA MANZONI		AFT SUD SAN NICOLA LA STRADA	
			VIA FUGA			
			VIA PERTINI			
			P.ZZA ROTONDA			
			VIALE LINCOLN/SAN BENEDETTO	19/09/2026		
			SAN NICOLA LA STRADA			Di Francesco Lara
DS N. 13 MADDALONI	MADDALONI- VALLE DI MADDALONI	3	MADDALONI		AFT MADDALONI	
			MADDALONI			
			MADDALONI	11/10/2026		
		1	VALLE DI MADDALONI			
	SAN FELICE A CANCELLO	1	POLVICA		AFT SAN FELICE A CANCELLO	
		1	SAN FELICE A CANCELLO			
	SANTA MARIA A VICO	2	SANTA MARIA A VICO			Valentino Maria
			SANTA MARIA A VICO			Auriemma Lucia
	ARIENZO	1	ARIENZO			Nigriello Daniela

DISTRETTO	AMBITO	N. INCARICHI VACANTI	OBBLIGO DI STUDIO	DECORRENZA DISPONIBILITÀ	AFT DI RIFERIMENTO	ASSEGNATARI
DS N. 14 TEANO	CAIANIELLO, VAIRANO PATENORA, PIETRAVAIRANO	1	PIETRAVAIRANO		AFT TEANO	Iorio Annalisa
		1	VAIRANO PATENORA			Donciglio Giuseppe
	TEANO- FRANCOLISE	1	TEANO			
		1	FRANCOLISE FRAZ. SANT'ANDREA DEL PIZZONE			
	SESSA AURUNCA	3	SESSA AURUNCA COMUNE	21/11/2026	AFT SESSA AURUNCA	Conca Fabrizio
			SESSA AURUNCA COMUNE			Rossi Francesca
			SESSA AURUNCA COMUNE			Cresci Caterina
		2	SESSA AURUNCA FRAZ. PIEDIMONTE	28/11/2026		De Grazia Andrea
			SESSA AURUNCA FRAZ. PIEDIMONTE			
		2	SESSA AURUNZA FRAZ. LAURO			Parrini Ivana
			SESSA AURUNZA FRAZ. LAURO			Luongo Michele
		1	SESSA AURUNCA FRAZ. SAN MARTINO			
		1	SESSA AURUNCA FRAZ. AVEZZANO			
		2	SESSA AURUNCA FRAZ. SAN CASTRESE			
			SESSA AURUNCA FRAZ. SAN CASTRESE			
	CELLOLE	1	CELLOLE			D'Onofrio Mariangela
	CONCA DELLA CAMPANIA, MIGNANO MONTE LUNGO, PRESENZANO, TORA E PICCILLI	1	MIGNANO MONTE LUNGO		AFT MIGNANO	
		1	PRESENZANO			Ferrucci Arnaldo
	GALLUCCIO- ROCCA D'EVANDRO- SAN PIETRO INFINE	1	SAN PIETRO INFINE			

DISTRETTO	AMBITO	N. INCARICHI VACANTI	OBBLIGO DI STUDIO	DECORRENZA DISPONIBILITÀ	AFT DI RIFERIMENTO	ASSEGNATARI
DS N. 15 PIEDIMONTE	RIARDO - PIETRAMELARA - ROCCAROMANA	1	ROCCAROMANA		AFT PIEDIMONTE MATESE	Leonardo Enrica
	PIEDIMONTE MATESE-SAN GREGORIO MATESE- GIOIA SANNITICA-SAN POTITO SANNITICO-CASTELLO DEL MATESE	1	GIOIA SANNITICA			
		1	CASTELLO DEL MATESE			
	ALIFE-BAIA E LATINA-DRAGONI-RAVISCANINA-SANT'AGELO D'ALIFE	1	DRAGONI			
	AILANO,CAPRIATI A VOLTURNO, CIORLANO, FONTEGRECA, GALLO MATESE, LETINO, PRATA SANNITA, PRATELLA, VALLE AGRICOLA	1	GALLO MATESE		AFT FONTEGRECA	Orecchio Giancarlo
	CAIAZZO-ALVIGNANO-CASTEL CAMPAGNANO-RUVIANO	1	CAIAZZO	21/10/2026	AFT CAIAZZO	
		1	RUVIANO			
	LIBERI-CASTEL DI SASSO-FORMICOLA-PIANA DI MONTE VERNA-PONTELATONE	1	FORMICOLA			
		1	LIBERI			
DS N. 16MARCIANISE	MARCIANISE	6	MARCIANISE		AFT MARCIANISE	Moscato Bianca
			MARCIANISE			Tartaglione Mariarosaria
			MARCIANISE			Argenziano Marika
			MARCIANISE			Ianniello Cristina
			MARCIANISE			Rosato Rosalia
			MARCIANISE	04/10/2026		
	RECALE	3	RECALE	26/11/2026	AFT PORTICO DI CASERTA	Gnoni Onofrio Mattia
			RECALE			Grillo Serena
			RECALE			
	PORTICO DI CASERTA	1	PORTICO DI CASERTA			Gravina Ivana
DS N. 17 AVERSA	AVERSA	2	AVERSA NORD		AFT AVERSA NORD	Della Rocca Nicola
			AVERSA NORD			De Michele Alina
		1	AVERSA SUD		AFT AVERSA SUD	Chiacchio Clarissa

DISTRETTO	AMBITO	N. INCARICHI VACANTI	OBBLIGO DI STUDIO	DECORRENZA DISPONIBILITÀ	AFT DI RIFERIMENTO	ASSEGNATARI
DS N. 18 SUCCIVO	SANT'ARPINO	3	SANT'ARPINO	27/11/2026	AFT SUCCIVO	
			SANT'ARPINO			
			SANT'ARPINO			
	GRICIGNANO D'AVERSA	3	GRICIGNANO			
			GRICIGNANO			
			GRICIGNANO			
	CESA	2	CESA			
			CESA			
	SUCCIVO	3	SUCCIVO			Perrotta Salvatore
			SUCCIVO			
			SUCCIVO			
	CARINARO	2	CARINARO		AFT CASALUCE	
			CARINARO			
	CASALUCE	2	CASALUCE			
			CASALUCE			
	TEVEROLA	2	TEVEROLA			
			TEVEROLA			
DS N. 19 LUSCIANO	FRIGNANO-VILLA DI BRIANO	1	VILLA DI BRIANO		AFT FRIGNANO	
	SAN MARCELLINO	2	SAN MARCELLINO			
			SAN MARCELLINO			
	LUSCIANO	3	LUSCIANO		AFT TRENTOLA	Ferrucci Giuseppe
			LUSCIANO			
			LUSCIANO			
	PARETE	2	PARETE			Famiglietti Marianna
			PARETE			
	TRENTOLA DUCENTA	5	TRENTOLA			Trotolo Simone
			TRENTOLA			Schiavone Carmen
			TRENTOLA			Pellegrino Antonio
			TRENTOLA			
			TRENTOLA			

fonte: http://burc.regione.campania.it

DISTRETTO	AMBITO	N. INCARICHI VACANTI	OBBLIGO DI STUDIO	DECORRENZA DISPONIBILITÀ	AFT DI RIFERIMENTO	ASSEGNATARI
DS N. 20 CASAl di PRINCIPE	SAN CIPRIANO D'AVERSA	2	SAN CIPRIANO D'AVERSA		AFT SAN CIPRIANO D'AVERSA	
			SAN CIPRIANO D'AVERSA			
	CASAPESENNA	1	CASAPESENNA			
	CASAL DI PRNCIPE	2	CASAL DI PRINCIPE		AFT CASAL DI PRINCIPE	
			CASAL DI PRINCIPE			
	VILLA LITERNO	3	VILLA LITERNO			Guaglione Tonia
			VILLA LITERNO			Malfi Brigida
			VILLA LITERNO			Petrillo Ilenia
DS N. 21SANTA MARIA C.V.	SANTA MARIA CAPUA VETERE, SAN TAMMARO	5	SANTA MARIA CAPUA VETERE	23/12/2026	AFT SANTA MARIA CAPUA VETERE	Papa Anna Rita
			SANTA MARIA CAPUA VETERE			Gravina Salvatore
			SANTA MARIA CAPUA VETERE			Fabri Maria Luisa
			SANTA MARIA CAPUA VETERE			Mennillo Rossella
			SANTA MARIA CAPUA VETERE			Riccardi Caterina Anna
		2	SAN TAMMARO			
			SAN TAMMARO			
	GRAZZANISE, SANTA MARIA LA FOSSA	1	SANTA MARIA LA FOSSA		AFT CASAPULLA	
		1	GRAZZANISE			Petrella Giuseppina
	CASAPULLA	1	CASAPULLA			
	CURTI	1	CURTI			
DS N. 22 CAPUA	VITULAZIO	2	VITULAZIO		AFT CAPUA	
			VITULAZIO			
	BELLONA	2	BELLONA			
			BELLONA			
	CAPUA	1	CAPUA			
		1	CAPUA FRAZ. S. ANGELO IN FORMIS			
	SPARANISE	3	SPARANISE		AFT PIGNATARO	
			SPARANISE			
			SPARANISE			
	PIGNATARO MAGGIORE-CAMIGLIANO-GIANO VETUSTO-PASTORANO	1	PIGNATARO MAGGIORE			

DISTRETTO	AMBITO	N. INCARICHI VACANTI	OBBLIGO DI STUDIO	DECORRENZA DISPONIBILITÀ	AFT DI RIFERIMENTO	ASSEGNATARI
DS N. 23 MONDRAGONE	FALCIANO DEL MASSICO, CARINOLA	1	CARINOLA		AFT FALCIANO DEL MASSICO	
		1	FALCIANO DEL MASSICO			
	CANCELLO ED ARNONE	3	CANCELLO ED ARNONE		AFT CASTEL VOLTURNO	
			CANCELLO ED ARNONE			
			CANCELLO ED ARNONE			
	CASTEL VOLTURNO	4	CASTEL VOLTURNO CENTRO			
			CASTEL VOLTURNO CENTRO			
			CASTEL VOLTURNO CENTRO			
			CASTEL VOLTURNO CENTRO			
		1	DESTRA VOLTURNO			
		1	BAIA VERDE			
		1	ISCHITELLA			
		1	VILLAGGIO COPPOLA			
	MONDRAGONE	4	MONDRAGONE	10/10/2026	AFT MONDRAGONE	
			MONDRAGONE			
			MONDRAGONE			
			MONDRAGONE			

ASL NAPOLI 1 CENTRO Ruolo Unico di Assistenza Primaria 2026 – 22/45 INCARICHI ASSEGNATI –

DISTRETTO	AMBITO	N. INCARICHI VACANTI	OBBLIGO DI STUDIO	DECORRENZA DISPONIBILITÀ	AFT DI RIFERIMENTO	ASSEGNATARI
Ds 73 Capri-Anacapri	CAPRI	1	CAPRI		1	Ummaro Natascia
		2	ANACAPRI			
			ANACAPRI			
DS N. 26 Pianura-Soccavo	NAPOLI	2	PIANURA		1	Sasso Fabiana
			PIANURA	30/09/2026		
		1	SOCCAVO	16/11/2026	2	Mauro Carmela
DS N. 28 Piscinola-Marianella-Chiaiano-Scampia	NAPOLI	4	PISCINOLA		1	D'Alterio Federica
			PISCINOLA			
			PISCINOLA		2	
			PISCINOLA			
		1	CHIAIANO		1	Iervolino Cecilia
		2	SCAMPIA		1	
			SCAMPIA			
DS N. 29 Colli Aminei-Stella-San Carlo all'Arena	NAPOLI	4	STELLA		2	Luongo Valerio
			STELLA			Loffredo Alessia
			STELLA			Lanfredi Francesca
			STELLA	31/07/2026		Di Stefano Ilaria
DS N. 30 Miano-Secondigliano-San Pietro A Patierno	NAPOLI	5	SECONDIGLIANO		1	
			SECONDIGLIANO			
			SECONDIGLIANO		2	
			SECONDIGLIANO			
			SECONDIGLIANO		3	
		3	MIANO		2	Bruno Laura
			MIANO		3	
			MIANO			
		1	SAN PIETRO A PATIERNO		3	

fonte: http://burc.regione.campania.it

DISTRETTO	AMBITO	N. INCARICHI VACANTI	OBBLIGO DI STUDIO	DECORRENZA DISPONIBILITÀ	AFT DI RIFERIMENTO	ASSEGNATARI
DS N. 31 Avvocata-Montecalvario-Mercato Pendino-San Giuseppe Porto	NAPOLI	2	MONTECALVARIO		1	Mahmoudi Yasaman
			MONTECALVARIO			
		2	SAN GIUSEPPE		1	Costanzo Davide TF
			SAN GIUSEPPE			De Filippo Angela
		1	PENDINO		3	Mori Dario
		4	AVVOCATA		1	Pinto Roberta
			AVVOCATA		2	Torino Leopoldo
			AVVOCATA			Romano Simone
			AVVOCATA	15/08/2026		Napolitano Federica
DS N. 32 Ponticelli-Barra-San Giovanni A Teduccio	NAPOLI	2	BARRA		2	Cardone Cosimo
			BARRA	13/08/2026		
		2	SAN GIOVANNI A TEDUCCIO		3	
			SAN GIOVANNI A TEDUCCIO		2	
		2	PONTICELLI		3	
			PONTICELLI		1	Mari Elena
DS N. 33 San Lorenzo-Vicaria-Poggioreale	NAPOLI	2	ZONA INDUSTRIALE		4	
			ZONA INDUSTRIALE			
		2	VICARIA		3	Peluso Eugenio
			VICARIA	07/07/2026		Polzella Claudia

ASL NAPOLI 2 NORD Ruolo Unico di Assistenza Primaria 2026 – 25/49 INCARICHI ASSEGNATI -

DISTRETTO	AMBITO	N. INCARICHI VACANTI	OBBLIGO DI STUDIO	DECORRENZA	AFT DI RIFERIMENTO	ASSEGNATARI
DISTRETTO N. 35	Pozzuoli	2			AFT Pozzuoli	Vespoli Ilaria Marica Carbone Nuvoletta
		1			AFT Monteruscello	
	Monte di Procida	1	Monte di Procida		AFT Bacoli Monte di Procida CUMAE	Bosso Marco
Distretto N. 36	Barano/ Serrara Fontana	2			AFT 1 Ischia	
	Ischia	3			AFT 1 Ischia	Pipolo Mattia
	Casamicciola Terme/ Lacco Ameno	1			AFT 2 Ischia	
	Forio d'Ischia	3			AFT 2 Ischia	Zollo Adriano
Distretto N. 38	Marano	2			AFT 2 Marano	Schiano Lo Moriello Antonella Esposito Francesca
		1			AFT 1 Marano	Parisi Lucia
	Quarto	3			AFT Quarto	Guida Domenico
Distretto N. 39	Calvizzano	2		dal 10/12/2026	AFT Calvizzano Villaricca	Manco Francesco
Distretto N. 41	Sant'Antimo	3		dal 20/11/2026	AFT Antimiana	Di Pasquale Nicola T I Pacilio Maria
Distretto N. 42	Casavatore	1			AFT Casavatore	Ruggiero Antonio

DISTRETTO	AMBITO	N. INCARICHI VACANTI	OBBLIGO DI STUDIO	DECORRENZA	AFT DI RIFERIMENTO	ASSEGNATARI
Distretto N. 43	Casoria	4			AFT 1 Casoria	Alterio Francesco
						Guarino Mina
		1			AFT 2 Casoria	Bartoli Roberto
		5			AFT 3 Casoria	
Distretto N. 44	Afragola	1			AFT Afragola Nord	
		1			AFT Afragola Sud	
Distretto N. 45	Caivano	3			AFT Caivano	Panico Gennaro
						Russo Imma
	Crispano	1			AFT Crispano/ Cardito	
	Cardito	1				Sepe Martina
Distretto N. 46	Acerra	2			AFT 01 Acerra	Selvaggio Felice
				dal 01/11/2026		Barbera Simone
		2		dal 01/11/2026	AFT 02 Acerra	Paolella Daniele
				dal 11/12/2026		Siciliano Maddalena
Distretto N. 47	Casalnuovo di Napoli	1			AFT San Giuseppe Moscati	
		2			AFT San Padre Pio	Cioffi Lorenzo
						Minale Elia Marco Paolo

ASL NAPOLI 3 SUD Ruolo Unico di Assistenza Primaria 2026 – 24/89 INCARICHI ASSEGNATI –

DISTRETTO	AMBITO	N. INCARICHI VACANTI	OBBLIGO DI STUDIO	DECORRENZA DISPONIBILITÀ	AFT DI RIFERIMENTO	ASSEGNATARI
DS N. 34	PORTICI	6			AFT1	De Simone Gabriele
						Di Donna Raffaella
				21/12/2026		
DS N. 48	BRUSCIANO	1		24/10/2026	AFT 3	
	MARIGLIANELLA	1			AFT 1	Di Palma Brigida
	SAN VITALIANO	1		05/07/2026		
DS N. 49	CAMPOSANO	1		28/10/2026		Berardesca Silvia
	SAN PAOLO BEL SITO-LIVERI-CARBONARA DI NOLA	1	Comune di Liveri		AFT 3	Partucci Anna Silvia
	VISCIANO	1				Faivano Teresa
DS N. 50	CERCOLA	1		22/07/2026	AFT 1	Bentivoglio Mariano
		1		13/09/2026		
	MASSA DI SOMMA	1				
	POLLENA TROCCHIA	2				
	VOLLA	4			AFT 2	
				27/08/2026		
				21/09/2026		
DS N. 51	SANT'ANASTASIA	3				Auriemma Pasquale Pio
				19/06/2026		Angrisani Umberto
				12/09/2026		Gifuni Martina

fonte: http://burc.regione.campania.it

DISTRETTO	AMBITO	N. INCARICHI VACANTI	OBBLIGO DI STUDIO	DECORRENZA DISPONIBILITÀ	AFT DI RIFERIMENTO	ASSEGNATARI
DS N. 52	OTTAVIANO	1			AFT 1	
	PALMA CAMPANIA	2		02/10/2026	AFT 3	
				19/11/2026		
	POGGIOMARINO	3			AFT 2	Bonagura Fortuna
	SAN GENNARO VESUVIANO	1		28/09/2026	AFT 1	
	SAN GIUSEPPE VESUVIANO	1				
	STRIANO	1			AFT 2	
	TERZIGNO	3				
DS N. 53	CASTELLAMMARE DI STABIA	1	Periferia Nord - Rione Ponte Persica			
		1	Periferia Nord - Rione C.M.I.			Iavarone Marta
		1	Periferia Nord - Rione Annunziatella	03/10/2026		Cuccurullo Anna T I
		1	Zona Collinare	21/10/2026	AFT 1	
		1	Zona Antica	17/12/2026		
DS N. 54	SAN GIORGIO A CREMANO	3			AFT 2	
	SAN SEBASTIANO AL VESUVIO	1			AFT 1	Maione Elisa
DS N. 55	ERCOLANO	5				Scognamiglio Florinda

fonte: http://burc.regione.campania.it

DISTRETTO	AMBITO	N. INCARICHI VACANTI	OBBLIGO DI STUDIO	DECORRENZA DISPONIBILITÀ	AFT DI RIFERIMENTO	ASSEGNATARI
DS N. 56	BOSCOREALE	4			AFT 2	Almeida Costa Granja Maria Vitoria
	BOSCOTRECASE	1				
	TORRE ANNUNZIATA	4			AFT 1	
				30/06/2026		
				28/09/2026		
		2	Zona Sud - Periferia Rovigliano			
			Zona Sud - Periferia Rovigliano			
	TRECASE	2			AFT 3	Ilardi Mariangela
				25/10/2026		
DS N. 57	TORRE DEL GRECO	6			AFT 2	
					AFT 1	Nocerino Simona
				30/07/2026		

DISTRETTO	AMBITO	N. INCARICHI VACANTI	OBBLIGO DI STUDIO	DECORRENZA DISPONIBILITÀ	AFT DI RIFERIMENTO	ASSEGNATARI
DS N. 58	GRAGNANO	2			AFT 2	Castiglione Annunziata
				09/07/2026		Cavaliere Annarita
	LETTERE-CASOLA DI NAPOLI	2				
	PIMONTE	1		23/11/2026		
	SANT'ANTONIO ABATE	1			AFT 3	
	SANTA MARIA LA CARITA'	3				Cascone Francesco
DS N. 59	MASSA LUBRENSE	2				
	META	1		16/10/2026		
	PIANO DI SORRENTO	2			AFT 2	D'Esposito Cristina
	SANT'AGNELLO	1				
	SORRENTO	1				Parisi Ernesto
	VICO EQUENSE	4			AFT 1	Verde Viviana

fonte: http://burc.regione.campania.it

ASL SALERNO Ruolo Unico di Assistenza Primaria 2026 – 17/117 INCARICHI ASSEGNATI –

DISTRETTO	AMBITO	N. INCARICHI VACANTI	OBBLIGO DI STUDIO	DECORRENZA DISPONIBILITÀ	AFT DI RIFERIMENTO	ASSEGNATARI
DS n. 60 Nocera	Nocera Inferiore	6			001	Torre Teresa
				11/07/2026		
				15/07/2026		
					002	
	Nocera Superiore	7			004	
	Castel San Giorgio - Roccapiemonte	2	Castel San Giorgio	29/06/2026	003	Sellitto Simone
			Comune di Roccapiemonte			
DS n. 61 Angri	Angri	3			005	Di Domenico Arianna
						Ferraioli Francesco
						Balzano Francesco
	Corbara - Sant'Egidio del Monte Albino	1			008	
	Scafati	5			006	
				28/08/2026		
				22/10/2026		
					007	

fonte: http://burc.regione.campania.it

DISTRETTO	AMBITO	N. INCARICHI VACANTI	OBBLIGO DI STUDIO	DECORRENZA DISPONIBILITÀ	AFT DI RIFERIMENTO	ASSEGNATARI
DS n. 62 Sarno-Pagani	Pagani	2			010	Avigliano Renato
				23/06/2026		
	San Marzano sul Sarno	3			011	
	San Valentino Torio	1				
	Sarno	2			009	
				16/12/2026		Salzano Giuseppina
DS n. 63 Cava-Costa d'Amalfi	Cava de' Tirreni	3		09/10/2026	012	
					013	
				22/12/2026		Aliberti Stefano
	Vietri sul Mare	1				Notari Gianluca
	Amalfi - Atrani - Cetara - Conca dei Marini - Furore - Maiori - Minori - Positano - Praiano - Ravello - Scala - Tramonti	8	Comune di Cetara		014	
			Comune di Amalfi			
			Comune di Maiori			
			Comune di Positano			
			Comune di Praiano			
			Comune di Ravello			
			Comune di Tramonti			
			Comune di Tramonti			

DISTRETTO	AMBITO	N. INCARICHI VACANTI	OBBLIGO DI STUDIO	DECORRENZA DISPONIBILITÀ	AFT DI RIFERIMENTO	ASSEGNATARI
DS n. 64 Eboli	Eboli	6	località Corno D'Oro		015	
			località Santa Cecilia			
				18/11/2026		
	Campagna	1			016	
	Buccino – Castelnuovo di Conza – Colliano – Contursi Terme – Laiano – Oliveto Citra – Palomonte – Ricigliano – Romagnano al Monte – San Gregorio Magno – Santomenna - Valva	4	Comune di Oliveto Citra		018	Nigro Antonio
			Comune di Ricigliano			
			Comune di Contursi Terme			
			Comune di Palomonte	12/08/2026		
DS n. 65 Battipaglia	Battipaglia	7			020	Pisanti Alfredo
						Gambino Alessandra
						Gambino Mariafrancesca
				16/07/2026		
				01/09/2026		
	Bellizzi	2			019	Pisaturo Alessandra
	Olevano sul Tusciano	2		15/07/2026		
DS n. 67 Mercato San Severino	Mercato San Severino - Baronissi - Bracigliano - Calvanico - Fisciano - Siano	3	Comune di Mercato San Severino		027	
			Comune di Mercato San Severino			
			Comune di Calvanico		026	

DISTRETTO	AMBITO	N. INCARICHI VACANTI	OBBLIGO DI STUDIO	DECORRENZA DISPONIBILITÀ	AFT DI RIFERIMENTO	ASSEGNATARI
DS n. 68 Giffoni Valle Piana	Giffoni Valle Piana - Giffoni Sei Casali	2	Comune di Giffoni Valle Piana		031	
			Comune di Giffoni Valle Piana	11/09/2026		
	Montecorvino Rovella - Acerno	6	Comune di Acerno		030	
			Comune di Acerno			
			località Macchia del Comune di Montecorvino Rovella			
			Montecorvino Rovella			
			Montecorvino Rovella			
			Montecorvino Rovella			
	San Cipriano Picentino - Castiglione del Genovesi - San Mango Piemonte	1			031	
DS n. 69 Capaccio-Roccadaspide	Capaccio Paestum - Albanella - Giungano - Monteforte Cilento - Trentinara	6			032	Ullucci Luigi Maria
						Monzo Danilo
	Roccadaspide - Aquara - Bellosguardo - Castelcivita - Castel San Lorenzo - Controne - Corleto Monforte - Felitto - Laurino - Ottati - Piaggine - Roscigno - Sacco - Sant'Angelo a Fasanella - Valle dell'Angelo	6	Comune di Felitto		033	
				25/10/2026		

fonte: http://burc.regione.campania.it

DISTRETTO	AMBITO	N. INCARICHI VACANTI	OBBLIGO DI STUDIO	DECORRENZA DISPONIBILITÀ	AFT DI RIFERIMENTO	ASSEGNATARI
DS n. 70 Vallo della Lucania-Agropoli	Agropoli - Ascea - Campora - Cannalonga - Casal Velino - Castellabate - Castelnuovo Cilento - Ceraso - Cicerale - Cuccaro Vetere - Futani - Gioi - Laureana Cilento - Laurito - Lustra - Magliano Vetere - Moio della Civitella - Montano Antilia - Montecorice - Novi Velia - Ogliastro Cilento - Omignano - Orria - Perdifumo - Perito - Pisciotta - Pollica - Prignano Cilento - Rutino - Salento - San Mauro Cilento - San Mauro La Bruca - Serramezzana - Sessa Cilento - Stella Cilento - Stio - Torchiara - Vallo della Lucania	10	Comune di Ceraso		034	
			Comune di Vallo della Lucania			Fiorillo Marina
			Comune di Magliano Vetere			
			Comune di Cuccaro Vetere			
			Comune di Futani			
			Comune di Gioi			
			Comune di Stella Cilento		035	
			Comune di Sessa Cilento			
			Comune di Casal Velino fraz. Acquavella			
			Comune di Castellabate fraz. Santa Maria		037	
DS n. 71 Sapri	Sapri - Alfano -Camerota- Casaletto Spartano - Caselle in Pittari - Celle di Bulgheria- Cola-Ispani - Morigerati - Roccagloriosa - Rofrano - San Giovanni a Piro - Santa Marina - Torraca - Torre Orsaia - Tortorella - Vibonati	9	Comune di Caselle in Pittari		038	
			Comune di Roccagloriosa			
			Comune di Rofrano			
			Comune di San Giovanni a Piro			
			Comune di Sapri			
			Comune di Vibonati			
			Comune di Camerota		039	
			Comune di Camerota			
			Comune di Centola			
DS n. 72 Sala Consilina	Sala Consilina - Atena Lucana - Auletta - Buonabitacolo - Caggiano - Casalbuono - Monte San Giacomo - Montesano sulla Marcellana - Padula - Pertosa - Petina - Polla - Salvitelle - San Pietro al Tanagro - San Rufo - Sant'Arsenio - Sanza – Sassano - Teggiano	8	Comune di Atena Lucana		041	
			Comune di Teggiano	16/10/2026		
			Comune di Polla			
			Comune di Petina		042	
			Comune di Salvitelle			
			Comune di Pertosa			
			Comune di Sassano		040	
			Comune di Montesano sulla Marcellana			

Legenda:

T = Trasferimenti ex art. 34 comma 5, lett. a) dell'ACN del 15/01/2026

G= Graduatoria regionale ex art. 34 comma 5, lett. b) dell'ACN del 15/01/2026 - Riserva 80% di cui all'art. 34, comma 14, lettera a) dell'ACN del 15/01/2026

G= Graduatoria regionale ex art. 34 comma 5, lett. b) dell'ACN del 15/01/2026 – Riserva 20% di cui all'art. 34, comma 14, lettera b) dell'ACN del 15/01/2026

D = Medici diplomati di cui all' art. 34 comma 5, lett. c) dell'ACN del 15/01/2026

D= Medici diplomati di cui all' art. 34 comma 5, lett. d) dell'ACN del 15/01/2026

E= Medici corsisti di cui all' art. 34 comma 5, lett. e) dell'ACN del 15/01/2026

F= Medici corsisti di cui all' art. 34 comma 5, lett. f) dell'ACN del 15/01/2026

REGIONE CAMPANIA

Giunta Regionale della Campania

DECRETO DIRIGENZIALE

DIRETTORE GENERALE/
DIRIGENTE UFFICIO/STRUTTURA
DIRIGENTE SETTORE
DIRIGENTE UOS

Ettore ROSSI

DECRETO N°	DEL	DIREZ. GENERALE / UFFICIO / STRUTT.	SETTORE	UOS
204	**08/10/2026**	**205**	**01**	**01**

Oggetto:

AVVISO PER MANIFESTAZIONE DI INTERESSE Interventi in attuazione della Delibera di Giunta Regionale n. 174/2025. Annualità 2026. Nomina Gruppo di lavoro

IL DIRIGENTE

Premesso che

a) la legge regionale 23 dicembre 1986, n. 41, così come successivamente modificata dalla L.R. 06 aprile 1995, n. 15, dall'art 31, comma 34, della legge regionale 19 gennaio 2007, n. 1 e dall'art. 41, comma 28 della legge regionale del 30 gennaio 2008, n. 1, stabilisce che possano essere concessi annualmente contributi a organismi regionali in base a percentuali di riparto così distribuite: il 20% a favore di Fondazioni, Enti morali o Federazioni tra essi, che operino a favore di cittadini con disabilità e ne facciano regolare istanza; l'importo rimanente a favore delle seguenti associazioni nelle percentuali indicate: ANMIG (5%), UNMS (10%), ANVCG (5%), ANMIC (17,5%), ANMIL (25%), ONMIC (17,5%), ENS (20%);
b) con la DGR. n. 74 del 21/02/2023, in base all'art. 4 c. 2, e all'art. 5 della L.R. n. 41/1986 e ss.mm.ii. si è proceduto ad aggiornare le aliquote percentuali di cui al punto precedente: ANMIG (8%), UNMS (4%), ANVCG (5,5%), ANMIC (23,5%), ANMIL (26%), ONMIC (15,5%), ENS (17,5%);
c) con la Legge Regionale 30 dicembre 2024, n. 25 "Disposizioni per la formazione del bilancio di previsione finanziario per il triennio 2025-2027 della Regione Campania - Legge di stabilità regionale per il 2025", è stata autorizzata, per gli esercizi finanziari 2025, 2026 e 2027, la spesa prevista dalla legge regionale 23 dicembre 1986, n. 41, nella misura di euro 300.000,00 per ciascun anno, nell'ambito della Missione 12, Programma 2, Titolo 1;
d) con D. G. R. n. 174/2025 “Programmazione interventi di cui alla L.R. 06 aprile 1995, n. 15 - anni 2025, 2026, 2027”, la Giunta Regionale ha stabilito, che il 20% dell’importo stanziato dalla Legge Regionale 30 dicembre 2024, n. 25, pari a € 60.000,00 per ciascuno degli esercizi finanziari 2025, 2026 e 2027, sia destinato in favore di Enti, fondazioni regionali o federazioni tra essi, che operino a favore dei cittadini con disabilità, in via prioritaria, per il sostegno di proposte progettuali, selezionate a mezzo procedura pubblica, che favoriscano la vita indipendente di persone con disabilità, che prevedono il coinvolgimento dell’Ambito territoriale di riferimento, e che riguardino le seguenti macro-aree di riferimento: assistenza personale; supporto all'abitare in autonomia (sperimentazione di housing e co-housing sociale); inclusione sociale e relazionale (compresi orientamento al lavoro, tirocini formativi, attività sportive, attività artigianali, attività culturali); trasporto sociale; domotica; programmi di accrescimento della consapevolezza, di abilitazione e di sviluppo delle competenze per la gestione della vita quotidiana e per il raggiungimento del maggior livello di autonomia possibile.

Dato atto, sulla base dell’istruttoria svolta dai competenti Uffici, che

a) la Giunta regionale con la Delibera n. 174/2025 ha demandato alla Direzione Generale Politiche sociali e sociosanitarie di assumere tutti i provvedimenti conseguenziali, ivi compresa l’adozione di una manifestazione di interesse finalizzata all’invito alla presentazione delle istanze, per l’assegnazione del contributo di che trattasi;
b) con D. D. n. 246 del 17/07/2026 è stato approvato l’Avviso per la manifestazione di interesse: “Interventi in attuazione della Delibera di Giunta Regionale n. 174 del 31/03/2025. Annualità 2026” e i relativi allegati, con termine di scadenza fissato al giorno 07/08/2026;
c) con il medesimo decreto è stato stabilito che le istanze pervenute sarebbero state istruite da un Gruppo di Lavoro composto da tre Funzionari della Direzione Generale Politiche Sociali Politiche Giovanili e Sport e da un componente con funzioni di segreteria;

d) il suddetto Avviso stabilisce all'art. 6 che l'istruttoria delle istanze pervenute debba essere effettuata da un Gruppo di Lavoro, nominato con Decreto Dirigenziale della Direzione Politiche Sociali Politiche Giovanili e Sport;
e) il termine fissato per la presentazione delle istanze in risposta all'Avviso approvato con D.D. 246 del 17/07/2026 è definitivamente scaduto il 07/08/2026 e, pertanto, è necessario procedere alla nomina del Gruppo di lavoro, ai sensi dell'art. 6 del medesimo Avviso, agli effetti dell'istruttoria delle istanze pervenute, ai fini della verifica dell'ammissibilità formale propedeutica all'accesso alla fase della valutazione, nonché, per la valutazione delle relative proposte progettuali;

Ritenuto, pertanto,

a) di dover nominare, ai sensi dell'art. 6 dell'Avviso approvato con D.D. n. 246 del 17/07/2026, il Gruppo di lavoro per l'istruttoria delle istanze pervenute in risposta al medesimo, ai fini dell'ammissibilità formale propedeutica all'accesso alla fase della valutazione, nonché, per la valutazione delle relative proposte progettuali;
b) di dover designare, per l'effetto, quali componenti del Gruppo di lavoro di cui al punto che precede, i dipendenti regionali di seguito indicati:

- Funzionario E.Q. dott.ssa Rosaria Quinterno, con funzioni di Presidente;
- Funzionario E.Q., dott.ssa Graziella Vitiello, quale componente;
- Funzionario dott. Francesco Maiello, quale componente;
- Istruttore, dott. Nicola Pio Sarnataro, con funzioni di segretario;

c) di dover dare atto che sono state acquisite al fascicolo del relativo procedimento le dichiarazioni di assenza di cause di conflitto di interessi rese dai dipendenti designati quali componenti il Gruppo di lavoro di che trattasi e che la relativa attività rientra nell'ambito dei doveri di ufficio e, pertanto, per i lavori svolti non è previsto alcun compenso;
d) di dover stabilire che il Gruppo di lavoro concluda i lavori entro il termine di trenta giorni dal presente provvedimento, fatta salva eventuale richiesta motivata di proroga che dovrà essere previamente autorizzata, e trasmetta tutti gli atti alla Direzione Politiche Sociali Politiche Giovanili e Sport -UOS 2050101, per gli adempimenti consequenziali
e) di dover precisare che per le attività svolte dal suddetto Gruppo di lavoro non è previsto alcun compenso.

Visti

1. la normativa, nonché, le Deliberazioni richiamate in premessa;
2. la Legge regionale 28 maggio 2009, n. 6 - "Statuto della regione Campania";
3. la DGR 658/2025;
4. la D.G.R. n. 589 del 6/08/2025 e il D.P.G.R. n. 216 del 22/09/2025 di conferimento dell'incarico dirigenziale della UOS 205.01.01 "Contrasto alla povertà e Servizi alla persona e ai disabili"

Alla stregua dell'istruttoria compiuta dal funzionario titolare di Posizione E.Q. della UOS 205.01.01 della Direzione Generale Politiche Sociali, Politiche Giovanili e Sport come attestata dalla espressa dichiarazione di regolarità resa dal Dirigente della medesima UOS 205.01.01

D E C R E T A

Per le motivazioni in premessa che qui si intendono integralmente riportate e trascritte:

1) di nominare, ai sensi dell'art. 6 dell'Avviso approvato con D.D. n. 246 del 17/07/2026, il Gruppo di lavoro per l'istruttoria delle istanze pervenute in risposta al medesimo, ai fini dell'ammissibilità formale propedeutica all'accesso alla fase della valutazione, nonché, per la valutazione delle relative proposte progettuali;
2) di designare, per l'effetto, quali componenti del Gruppo di lavoro di cui al punto che precede, i dipendenti regionali di seguito indicati:

   - Funzionario E.Q. dott.ssa Rosaria Quinterno, con funzioni di Presidente;
   - Funzionario E.Q., dott.ssa Graziella Vitiello, quale componente;
   - Funzionario dott. Francesco Maiello, quale componente;
   - Istruttore, dott. Nicola Pio Sarnataro, con funzioni di segretario;

3) di dare atto che sono state acquisite al fascicolo del relativo procedimento le dichiarazioni di assenza di cause di conflitto di interessi rese dai dipendenti designati quali componenti il Gruppo di lavoro di che trattasi e che la relativa attività rientra nell'ambito dei doveri di ufficio e, pertanto, per i lavori svolti non è previsto alcun compenso;
4) di stabilire che il Gruppo di lavoro concluda i lavori entro il termine di trenta giorni dal presente provvedimento, fatta salva eventuale richiesta motivata di proroga che dovrà essere previamente autorizzata, e trasmetta tutti gli atti alla Direzione Politiche Sociali Politiche Giovanili e Sport – UOS 2050101, per gli adempimenti consequenziali;
5) di precisare che per le attività svolte dal suddetto Gruppo di lavoro non è previsto alcun compenso
6) di trasmettere il presente decreto al RUP della procedura anche ai fini della notifica ai componenti il suddetto gruppo di lavoro, alla Segreteria di Giunta ai fini della registrazione e dell'archiviazione dell'atto, all'Ufficio competente per la pubblicazione sul BURC e sul sito istituzionale Casa di Vetro.

Ettore ROSSI
Firmato digitalmente ai sensi del CAD e normativa connessa

Giunta Regionale della Campania

DECRETO DIRIGENZIALE

DIRETTORE GENERALE/ DIRIGENTE UFFICIO/STRUTTURA	**Dario GARGIULO**
DIRIGENTE SETTORE	**Rina DI MARCO**
DIRIGENTE UOS	**Ettore ROSSI**

DECRETO N°	DEL	DIREZ. GENERALE / UFFICIO / STRUTT.	SETTORE	UOS
403	**16/10/2026**	**205**	**00**	**00**

Oggetto:

APPROVAZIONE AVVISO MANIFESTAZIONE D'INTERESSE – DGR. 508 DEL 17/09/2026

IL DIRIGENTE

PREMESSO che

a. la L.R. n. 19 del 29 dicembre 2022 di approvazione del Bilancio di previsione 2023-2025, ha stanziato risorse per € 950.000,00 per ciascuno degli anni 2023 e 2024, sulla Missione 12 – programma 7, per finalità di assistenza alle persone con disabilità;
b. la Giunta regionale, con D.G.R. n. 9 del 12/01/2023 di approvazione del Bilancio gestionale per l'esercizio finanziario 2023, ha disposto lo stanziamento di complessivi euro 950.000,00 (Missione 12 – Programma 7) per il finanziamento di progetti attuati da istituzioni sociali private che si occupano in particolare delle persone con disabilità sensoriale;
c. la Giunta regionale, con D.G.R. n. 137 del 22 marzo 2022, ha stabilito di destinare in favore degli alunni con disabilità visive le risorse di bilancio annualmente stanziate per il triennio scolastico 2022-2025, per l'acquisizione dei testi scolastici o universitari trascritti in Braille e a caratteri ingranditi, nonché per la fornitura di testi in formato elettronico destinando quali risorse occorrenti per l'attuazione della misura di cui al punto euro 500.000,00 a valere sui Fondi della Missione 12 Programma 7 del Bilancio Gestionale;
d. con la medesima D.G.R. n. 137 del 22 marzo 2022 è stato, altresì, stabilito di destinare le residue risorse disponibili a valere sul Bilancio regionale, pari ad € 450.000,00, in linea con le misure attivate negli anni precedenti in favore delle persone con disabilità sensoriali, e destinate al sostegno di progettualità, per il tramite degli Enti del Terzo settore, relative ad interventi di inclusione sociale dei destinatari;
e. la Giunta Regionale, con Deliberazione n. 607 del 25 ottobre 2023, ha dettato le disposizioni per l'attuazione di interventi di inclusione sociale in favore delle persone con disabilità sensoriale (visiva e uditiva) da realizzare per il tramite degli Enti iscritti al registro Unico Nazionale del Terzo Settore (RUNTS), stabilendo di assegnare le risorse in misura eguale (50% ciascuna) alle due tipologie di disabilità e demandando alla competente Direzione Generale la definizione delle relative procedure selettive;
f. con D.G.R. n. 129 del 10 aprile 2026 è stato approvato il Bilancio gestionale 2026/2028 della Regione Campania, nel cui ambito è presente, per l'esercizio finanziario 2026, uno stanziamento complessivo pari a euro 450.000,00, sulla Missione 12 "Diritti sociali, politiche sociali e famiglia – Programma 7", destinato a contributi in favore delle istituzioni sociali private operanti, in particolare, nell'ambito della disabilità sensoriale
g. La Giunta Regionale con Deliberazione n. 508 del 17/09/2026, in coerenza e continuità con le azioni programmate e attivate per la medesima finalità nelle pregresse annualità, ha programmato risorse pari ad euro 450.000,00 a valere sul Bilancio gestionale 2026/2028, Missione 12 "Diritti sociali, politiche sociali e famiglia – Programma 7", per il sostegno di interventi da realizzare attraverso Enti qualificati del Terzo Settore, volti a favorire l'inclusione sociale delle persone con disabilità sensoriale, nella misura del 50% del predetto importo per le disabilità visive e della restante metà per quelle uditive, al fine di agevolare il superamento delle barriere materiali e immateriali di tipo comunicativo e di informazione promuovendo, altresì, misure di supporto per sostenere il rafforzamento delle competenze e la promozione delle autonomie dei destinatari;
h. con la medesima Delibera la Giunta Regionale ha demandato alla competente Direzione Generale Politiche Sociali, Politiche Giovanili e Sport l'adozione di apposita manifestazione di interesse finalizzata all'acquisizione di proposte progettuali il cui contributo non supera l'importo di euro 75.000,00 per intervento, dando priorità alle misure che diano evidenza del numero di utenti trattati, dell'impatto che le stesse determinano anche in complementarietà dell'offerta già presente da parte della rete territoriale, dell'eventuale coinvolgimento delle istituzioni pubbliche e private di riferimento, e della valenza sociale ed innovativa delle medesime proposte, nonché l'adozione di tutti gli ulteriori atti conseguenziali necessari per dare attuazione al presente provvedimento;

CONSIDERATO che al fine di dare attuazione agli indirizzi formulati dalla Giunta Regionale con Delibera n. 508/2026 è necessario procedere all'approvazione di un Avviso Pubblico per l'acquisizione di manifestazioni di interesse da parte di Enti qualificati del Terzo Settore per la selezione di progetti per l'attuazione di interventi volti a favorire l'inclusione sociale delle persone con disabilità sensoriale visiva e uditiva, al fine di agevolare il superamento delle barriere immateriali e materiali di tipo comunicativo e di informazione, proponendo, altresì, misure di supporto per sostenere il rafforzamento delle competenze e la promozione delle autonomie dei suddetti destinatari.

RITENUTO pertanto,

a. di dover approvare l' Avviso pubblico, formulato in conformità all'atto di indirizzo di cui alla Delibera di G.R. n. 508/2026, per l'acquisizione di manifestazioni di interesse da parte di Enti qualificati del Terzo Settore iscritti al registro Unico Nazionale del Terzo Settore (RUNTS), aventi sedi operative in Campania, i cui atti costitutivi (e/o atti statutari) prevedano tra le finalità istituzionali in maniera espressa anche l'inclusione sociale delle persone con disabilità sensoriale visiva o uditiva, per la selezione di progetti per l'attuazione di interventi volti a favorire l'inclusione sociale delle persone con disabilità sensoriale visiva e uditiva, al fine di agevolare il superamento delle barriere immateriali e materiali di tipo comunicativo e di informazione, proponendo, altresì, misure di supporto per sostenere il rafforzamento delle competenze e la promozione delle autonomie dei suddetti destinatari (Allegato 1- Avviso), e relativa modulistica a corredo: - Istanza di partecipazione Allegato A.1 - disabilità visiva e Allegato A.2 – disabilità uditiva; autodichiarazione del Legale Rappresentante del Soggetto proponente, nonché, in caso di partenariato, di ciascun partner (Allegato B); Scheda progettuale (Allegato C); in caso di partenariato, dichiarazione firmata resa da ciascun partner, redatta secondo la Dichiarazione sostitutiva di atto notorio, attestante la volontà di partecipare al partenariato stesso (Allegato D) e Informativa privacy (Allegato E);
b. di dover individuare, in conformità all'atto di indirizzo formulato dalla Giunta Regionale con la succitata Delibera, quali destinatari dell'Avviso di cui all' "Allegato 1" gli Enti qualificati del Terzo Settore, iscritti al registro Unico Nazionale del Terzo Settore (RUNTS), aventi sedi operative in Campania, i cui atti costitutivi (e/o atti statutari) prevedano tra le finalità istituzionali in maniera espressa anche l'inclusione sociale delle persone con disabilità sensoriale visiva o uditiva e che abbiano maturato significative esperienze nella materia interessata dall'Avviso, comprovata dalla realizzazione di progetti finalizzati all'inclusione sociale delle persone con disabilità sensoriale visiva e uditiva;
c. di dover precisare che per la selezione degli interventi di cui al punto che precede sarà data priorità alle misure che diano evidenza del numero di utenti trattati, dell'impatto che le stesse determinano anche in complementarità con l'offerta già presente nella rete territoriale, dell'eventuale coinvolgimento delle istituzioni pubbliche e private di riferimento e della valenza sociale ed innovativa delle medesime proposte.
d. di dover precisare, altresì, che le proposte di interventi pervenute nei termini previsti nell'Avviso di cui all'Allegato "1", saranno valutate da un Gruppo di Lavoro formato da componenti designati dalla Direzione Generale per le Politiche Sociali, Politiche Giovanili e Sport, ai fini della formazione di elenco/graduatoria recante i progetti valutati ammissibili a finanziamento nei limiti delle risorse disponibili e l'elenco dei progetti risultati non ammissibili con relativa motivazione;

VISTI

a. gli atti, le deliberazioni e i decreti dirigenziali indicati in premessa;
b. Il D.Lgs.n.118 del 23 giugno 2011;
c. la L.R. n.37 del 05 dicembre 2017 – Principi e strumenti della programmazione ai fini dell'ordinamento contabile regionale;
d. il Regolamento di contabilità regionale n. 5 del 07/06/2018;
e. L.R. n. 2 del 27 marzo 2026 - Disposizioni per la formazione del bilancio di previsione

f. finanziario per il triennio 2026/2028 della Regione Campania - Legge di stabilità regionale per il 2026;
g. la L.R. n. 3 del 27 marzo 2026 - Bilancio di previsione finanziario per il triennio 2026/2028 della Regione Campania;
h. la D.G.R. n. 108 del 31 marzo 2026 - Approvazione Documento tecnico di Accompagnamento bilancio di previsione finanziario per il triennio 2026/2028 della Regione Campania;
i. la D.G.R. n. 129 del 10 aprile 2026 - Approvazione Bilancio Gestionale 2026/2028 della Regione Campania – Determinazioni;
j. la D.G.R. n. 304 del 04/06/2025 di conferimento dell'incarico di Direttore Generale per le Politiche Sociali, Politiche Giovanili e Sport 205.00.00;
k. la D.G.R. n. 336 del 10/06/2025 e il D.P.G.R. n.134 del 04/09/2025 di conferimento dell'incarico di Dirigente del Settore 205.01.00;
l. la D.G.R. n. 589 del 6/08/2025 e il D.P.G.R. n. 216 del 22/09/2025 di conferimento dell'incarico dirigenziale della UOS 205.01.01 "Contrasto alla povertà e Servizi alla persona e ai disabili":
m. la D.G.R. n. 508 del 17/09/2026.

Alla stregua *dell'istruttoria compiuta dal Funzionario con incarico di E.Q. della UOS 205.01.01 della Direzione generale Politiche sociali, Politiche giovanili e Sport 205.00.00, nonché dall'espressa dichiarazione di regolarità resa dal Responsabile della medesima struttura congiuntamente al Dirigente del Settore 2050100 e al Direttore Generale della Direzione Generale Politiche Sociali e Socio-Sanitarie.*

DECRETA

per i motivi su esposti, che qui si intendono integralmente riportati:

1. di approvare l' Avviso pubblico, formulato in conformità all'atto di indirizzo di cui alla Delibera di G.R. n. 508/2026, per l'acquisizione di manifestazioni di interesse da parte di Enti qualificati del Terzo Settore iscritti al registro Unico Nazionale del Terzo Settore (RUNTS), aventi sedi operative in Campania, i cui atti costitutivi (e/o atti statutari) prevedano tra le finalità istituzionali in maniera espressa anche l'inclusione sociale delle persone con disabilità sensoriale visiva o uditiva, per la selezione di progetti per l'attuazione di interventi volti a favorire l'inclusione sociale delle persone con disabilità sensoriale visiva e uditiva, al fine di agevolare il superamento delle barriere immateriali e materiali di tipo comunicativo e di informazione, proponendo, altresì, misure di supporto per sostenere il rafforzamento delle competenze e la promozione delle autonomie dei suddetti destinatari (Allegato 1- Avviso), e relativa modulistica a corredo: - Istanza di partecipazione Allegato A.1 - disabilità visiva e Allegato A.2 – disabilità uditiva; autodichiarazione del Legale Rappresentante del Soggetto proponente, nonché, in caso di partenariato, di ciascun partner (Allegato B); Scheda progettuale (Allegato C); in caso di partenariato, dichiarazione firmata resa da ciascun partner, redatta secondo la Dichiarazione sostitutiva di atto notorio, attestante la volontà di partecipare al partenariato stesso (Allegato D) e Informativa privacy (Allegato E);
2. di individuare, in conformità all'atto di indirizzo formulato dalla Giunta Regionale con la succitata Delibera, quali destinatari dell'Avviso di cui all' "Allegato 1" gli Enti qualificati del Terzo Settore, iscritti al registro Unico Nazionale del Terzo Settore (RUNTS), aventi sedi operative in Campania, i cui atti costitutivi (e/o atti statutari) prevedano tra le finalità istituzionali in maniera espressa anche l'inclusione sociale delle persone con disabilità sensoriale visiva o uditiva e che abbiano maturato significative esperienze nella materia interessata dall'Avviso, comprovata dalla realizzazione di progetti finalizzati all'inclusione sociale delle persone con disabilità sensoriale visiva e uditiva;
3. di precisare che per la selezione degli interventi di cui al punto che precede sarà data priorità alle misure che diano evidenza del numero di utenti trattati, dell'impatto che le stesse determinano anche in complementarità con l'offerta già presente nella rete territoriale, dell'eventuale coinvolgimento delle istituzioni pubbliche e private di riferimento e della valenza sociale ed innovativa delle medesime proposte.

4. di precisare, altresì, che le proposte di interventi pervenute nei termini previsti nell'Avviso di cui all'Allegato "1", saranno valutate da un Gruppo di Lavoro formato da componenti designati dalla Direzione Generale per le Politiche Sociali, Politiche Giovanili e Sport, ai fini della formazione di elenco/graduatoria recante i progetti valutati ammissibili a finanziamento nei limiti delle risorse disponibili e l'elenco dei progetti risultati non ammissibili con relativa motivazione;
5. di trasmettere il presente decreto: all'Assessore alle Politiche Sociali; all'Ufficio del Capo di Gabinetto del Presidente della Giunta regionale, alla Segreteria di Giunta – Registrazione Atti Monocratici -, all'Ufficio competente per la pubblicazione sul BURC, nonché nella sezione Amministrazione Trasparente/Regione Casa di Vetro del sito istituzionale successivamente all'avvenuta regolare annotazione dello stesso nelle scritture contabili, ai sensi dell'art. 5 della L.R. n. 23/2017.

Dario GARGIULO
Firmato digitalmente ai sensi del CAD e normativa connessa

Giunta Regionale della Campania

Direzione Generale per le Politiche Sociali, Politiche Giovanili e Sport

Allegato B

Autodichiarazione del Legale Rappresentate del Soggetto proponente (resa ai sensi e per gli effetti degli articoli 46 e 47 del D.P.R. n. 445/2000)

OGGETTO: Avviso pubblico per la selezione di interventi volti a favorire l'inclusione sociale delle persone con disabilità sensoriale visiva o uditiva al fine di agevolare il superamento delle barriere immateriali e materiali di tipo comunicativo e di informazione.

Alla Direzione Generale per le Politiche Sociali,
Politiche Giovanili e Sport
205.00.00
Via Nuova Marina n. 19/c (ex Palazzo Armieri)
80133 Napoli

Il/La sottoscritto/a …….....……..…….. nato/a il.....a ……..……..……. , codice fiscale …… , in qualità di legale rappresentante dell'Ente ……., con sede legale in ……., telefono n. ……, indirizzo di posta elettronica certificata (PEC) ……

In relazione

All'Avviso pubblico per l'acquisizione di manifestazioni di interesse per la realizzazione di interventi volti a favorire l'inclusione sociale delle persone con disabilità sensoriale visiva o uditiva al fine di agevolare il superamento delle barriere immateriali e materiali di tipo comunicativo e di informazione

DICHIARA

- ☐ che l'Ente è iscritto al registro Unico Nazionale del Terzo Settore (RUNTS) avente sede operativa in Campania;
- ☐ che l'Ente proponente è specializzato nella realizzazione di interventi destinati a soggetti con disabilità sensoriali di tipo visivo o uditivo e il relativo atto costitutivo (e/o atto statutario) prevede tra le finalità istituzionali in maniera espressa l'inclusione sociale delle persone con disabilità sensoriale visiva o uditiva;
- ☐ che l'Ente offre idonee garanzie in termini di sana e corretta gestione amministrativa e finanziaria, tali da poter essere considerato soggetto affidabile per la realizzazione dell'intervento;

fonte: http://burc.regione.campania.it

 che l'istanza di manifestazione di interesse reca una proposta progettuale che non è già finanziata con altri Fondi strutturali, nazionali e regionali o scaturenti dal PNRR, ai sensi dell'articolo 9 del regolamento (UE) 2021/241 che pone il divieto di cosiddetto "doppio finanziamento".

DICHIARA, inoltre

- l'impegno a coprire le spese non ammissibili di seguito elencate, se indispensabili alla realizzazione dell'intervento:
  - i costi sostenuti o riferiti a procedure avviate prima della stipula della Convenzione con la Regione Campania;
  - ogni altra spesa non ammissibile ai sensi delle vigenti normative nazionali e regionali;
- si impegna a produrre polizza fideiussoria all'atto della stipula della Convenzione in caso di ammissione a finanziamento.

Il sottoscritto dichiara di aver ricevuto e preso visione dell'Informativa Privacy (allegato E), pertanto autorizza il trattamento dei dati acquisiti in relazione alla presente domanda, esclusivamente per le finalità per le quali essi vengono comunicati, secondo le modalità previste dalle leggi e dai regolamenti vigenti.

(Luogo e data)

Il Legale Rappresentante dell'Ente

Firma digitale

Giunta Regionale della Campania

Direzione Generale per le Politiche Sociali, Politiche Giovanili e Sport

Allegato C

Avviso pubblico per la selezione di interventi volti a favorire l'inclusione sociale delle persone con disabilità sensoriale visiva o uditiva al fine di agevolare il superamento delle barriere immateriali e materiali di tipo comunicativo e di informazione.

SCHEDA DI PROGETTO

1. Titolo

2. Obiettivo generale e obiettivi specifici

Descrivere gli obiettivi generali e specifici che si intende raggiungere con la realizzazione del progetto e l'attuazione degli interventi rivolti a persone con disabilità sensoriale uditiva o visiva, sulla base della linea di intervento prescelta, al fine di agevolare il superamento delle barriere immateriali e materiali di tipo comunicativo e di informazione proponendo, altresì, misure di supporto per sostenere il rafforzamento delle competenze e la promozione delle autonomie dei suddetti destinatari, richiamando le finalità istituzionali dell'Ente proponente e, nel caso di partenariato, dei soggetti partner.

3. Descrizione dell'iniziativa/progetto

Ambito territoriale di realizzazione del progetto (indicare le province e comuni in cui si prevede in concreto la realizzazione delle attività); esigenze e bisogni individuati e rilevati a livello delle singole realtà territoriali; idea a fondamento della proposta progettuale, anche attraverso una breve ricostruzione di contesto e di realizzazione a livello regionale/locale.

4. Metodologie

Indicare con una X la metodologia dell'intervento proposto, nella realizzazione di quanto indicato ai punti precedenti. Innovative rispetto: [_] al contesto territoriale [_] alla tipologia dell'intervento [_] alle attività dell'ente proponente (o partners, se previsti). B) [_] pilota e sperimentali, finalizzate alla messa a punto di modelli di intervento tali da poter essere trasferiti e/o utilizzati in altri contesti territoriali. C) [_] di innovazione sociale, ovvero attività, servizi e modelli che soddisfano bisogni sociali (in modo più efficace delle alternative esistenti) e che allo stesso tempo creano nuove relazioni e nuove collaborazioni accrescendo le possibilità di azione per le stesse comunità di riferimento. Specificare le caratteristiche: …..

fonte: http://burc.regione.campania.it

5. Risultati attesi

Con riferimento agli obiettivi specifici ed alle azioni descritte ai paragrafi 2 e 3, indicare:
- destinatari degli interventi (specificando tipologia, numero e fascia anagrafica, nonché modalità per la loro individuazione);
- le ragioni per le quali le attività previste dovrebbero migliorarne la situazione;
- risultati concreti (quantificare i dati inerenti a ciascuna azione da un punto di vista quali-quantitativo);
- possibili effetti moltiplicatori (descrivere le possibilità di riproducibilità e di sviluppo dell'attività di riferimento e/o nel suo complesso).

6. Risorse umane

6A: Indicare per gruppi omogenei il numero e la tipologia di risorse umane impiegate – **esclusi i volontari** - per la realizzazione del progetto.

	Numero	Tipo attività che verrà svolta (e) (1)	Ente di appartenenza	Livello di Inquadramento professionale (2)	Forma contrattuale (3)	Spese previste e la macrovoce di riferimento, come da piano finanziario
1						
2						
3						
4						
5						
6						
7						

(1) : "Attività svolta": indicare: cod. "A" per "Progettazione", cod. "B" per "Attività di promozione, informazione e sensibilizzazione", cod. "C" per "attività di Segreteria, Coordinamento e monitoraggio di progetto", cod. "D" per Risorse direttamente impegnate nella gestione delle attività progettuali – es. docenti, tutor, esperti"
(2) Livello di inquadramento professionale: specificare per gruppi uniformi le fasce di livello professionale così come previsto nella "Sez. B – Spese relative alle risorse umane" della Circ. 2/2009, applicandole per analogia anche riguardo al personale dipendente (vedi nota n° 3 sotto riportata).
(3) : "Forma contrattuale": specificare "Dipendente" se assunto a tempo indeterminato o determinato; "Collaboratore esterno" nel caso di contratti professionali, contratto occasionale ecc.

6B: Volontari

Indicare per gruppi omogenei il numero e la tipologia di volontari coinvolti nella realizzazione del progetto

	Numero	Tipo attività che verrà (-anno) svolta (-e) (1)	Ente di appartenenza	Spese previste e la macrovoce di riferimento, come da piano finanziario
1				
2				
3				
4				

(1) : "Attività svolta": indicare: cod. "A" per "Progettazione", cod. "B" per "Attività di promozione, informazione e sensibilizzazione", cod. "C" per "attività di Segreteria, Coordinamento e monitoraggio di progetto", cod. "D" per Risorse direttamente impegnate nella gestione delle attività progettuali – es. docenti, tutor, esperti".

fonte: http://burc.regione.campania.it

Giunta Regionale della Campania

Direzione Generale per le Politiche Sociali, Politiche Giovanili e Sport

7. Sistemi di valutazione di impatto (Outcome).

(Indicare gli strumenti di valutazione applicati con riferimento a ciascuna attività/risultato/obiettivo del progetto).

Obiettivo specifico	Attività	Tipologia strumenti

8 - Cronogramma delle attività redatto conformemente al modello seguente:

Attività di riferimento di cui al precedente paragrafo n. 3	Mesi (colorare le celle interessate)																	
	1	2	3	4	5	6	7	8	9	10	11	12	13	14	15	16	17	18
1																		
2																		
3																		
4																		
…..																		

9. Piano finanziario

-MACROVOCE A – RISORSE UMANE

DESCRIZIONE DELLA SPESA	UNITA' DI MISURA (Es. ore/mesi)	QUANTITÀ	COSTO UNITARIO	IMPORTO TOTALE
TOTALE			**€**	**€**

MACROVOCE B –BENI E SERVIZI (ESCLUSO BENI IMMOBILI)

DESCRIZIONE DELLA SPESA	UNITA' DI MISURA (Es. ore/mesi)	QUANTITÀ	COSTO UNITARIO	IMPORTO TOTALE
……				
……..				
TOTALE			**€**	**€**

fonte: http://burc.regione.campania.it

Giunta Regionale della Campania

Direzione Generale per le Politiche Sociali, Politiche Giovanili e Sport

MACROVOCE C- RIQUALIFICAZIONE FUNZIONALE DEI LOCALI ADIBITI ALLO SVOLGIMENTO DELLE ATTIVITA' DI CUI ALL'ART.4 PUNTI B.C. e D. DELL'AVVISO.

DESCRIZIONE DELLA SPESA	UNITA' DI MISURA (Es. ore/mesi)	QUANTITÀ	COSTO UNITARIO	IMPORTO TOTALE
.....				
.....				
TOTALE			**€**	**€**

fonte: http://burc.regione.campania.it

- **Costi per manutenzione e ristrutturazione beni immobili**

TIPOLOGIA DI SPESA	QUANTITÀ	TOTALE EURO
	Totale complessivo	**€**

- **Altri costi (***sono ammissibili tipologie di costi non riconducibili alle categorie di spesa sopra richiamate, purché coerenti con il progetto approvato e con le specifiche riportate nel Piano economico-finanziario).*

TIPOLOGIA DI SPESA	QUANTITÀ	TOTALE EURO
	Totale complessivo	**€**

(Luogo e data)

Il Legale Rappresentante dell'Ente
Firma digitale

fonte: http://burc.regione.campania.it

Giunta Regionale della Campania

Direzione Generale per le Politiche Sociali, Politiche Giovanili e Sport

Allegato D

Avviso pubblico per la selezione di interventi volti a favorire l'inclusione sociale delle persone con disabilità sensoriale al fine di agevolare il superamento delle barriere immateriali e materiali di tipo comunicativo e di informazione - Delibera Giunta n. 508 del 17.09.2026.

DICHIARAZIONE DI PARTENARIATO

Il/La sottoscritto/a

_____ _____

nato/a_____ il

_____/_____/_____, codice fiscale _____, in qualità di

Rappresentante Legale dell'Ente _____,

con sede legale in _____ Prov.

_____ _____

Via/Piazza _____n° _____

Cap tel .. mail _____e sede operativa in …….. Via /Piazza n. cap,

Tel. _____, mail

_____,

codice fiscale _____,

in nome e per conto del quale agisce, consapevole delle sanzioni penali previste in caso di dichiarazioni non veritiere, di falsità negli atti e della conseguente decadenza dei benefici di cui agli artt. 75 e 76 del DPR 445 del 28 dicembre 2000,

DICHIARA

- di partecipare, in qualità di partner, alla proposta progettuale dal titolo

_____

_____ di cui è capofila _____(indicare il soggetto proponente);

fonte: http://burc.regione.campania.it

- di condividere i contenuti della stessa e di assumere i compiti e ruoli, quali stabiliti nella scheda di progetto presentata con il separato modello **Allegato C Scheda_Progetto;**

SI IMPEGNA

in caso di ammissione al finanziamento del progetto sopra indicato, a costituire associazione temporanea di scopo con il capofila e gli altri partner di progetto.

Data_____

Firma digitale del Rappresentante Legale dell'Ente

_____

fonte: http://burc.regione.campania.it

Giunta Regionale della Campania

Direzione Generale per le Politiche Sociali, Politiche Giovanili e Sport

Allegato E

Avviso pubblico per la selezione di interventi volti a favorire l'inclusione sociale delle persone con disabilità sensoriale di tipo visivo o uditivo - Delibera Giunta n. 508 del 17.09.2026.

INFORMATIVA PER IL TRATTAMENTO DEI DATI PERSONALI

Ai sensi e per gli effetti degli artt. 13 e 14 del Regolamento (UE) 2016/679 (Regolamento Generale sulla Protezione dei Dati), delle disposizioni attuative di cui al D.Lgs. 30 giugno 2003, n. 196, come modificato ed integrato dal D. Lgs 10 agosto 2018, n. 101, e della DGR n. 466 del 17/07/2018.
Con la presente Le forniamo le seguenti informazioni relative al trattamento, di seguito analiticamente descritto, che verrà effettuato in relazione ai Suoi dati personali, nonché ai diritti che potrà in qualsiasi momento esercitare, ai sensi della disciplina vigente.

TITOLARE DEL TRATTAMENTO, DELEGATI AL TRATTAMENTO

Art.13, par.1, lett. a e art. 14, par. 1, lett. a del Regolamento (UE) 2016/679 e DGR n. 466 del 17/07/2018

Conformemente a quanto previsto dal Regolamento (UE) 2016/679, Titolare del Trattamento è la Giunta Regionale della Regione Campania, con sede legale in Napoli, alla Via Santa Lucia n. 81.
La DG Politiche Sociali, Politiche Giovanili e Sport con sede in Napoli alla Via Marina 19/C -80133 Napoli: politiche.sociali@pec.regione.campania.it è Titolare Delegato al trattamento.
Ai sensi della D.G.R.C. n. 466 del 17.07.2018, Le rilascia le informazioni relative al trattamento che verrà effettuato, di seguito analiticamente descritto, in relazione ai Suoi dati personali o a quelli del soggetto del quale Lei esercita la rappresentanza legale, nonché ai diritti che potrà in qualsiasi momento esercitare. I Suoi dati saranno trattati secondo i principi di liceità, correttezza, trasparenza, sicurezza e riservatezza. Il trattamento sarà svolto in forma prevalentemente non automatizzata, nel rispetto di quanto previsto dall'art. 32 del GDPR 2016/679, ad opera di soggetti appositamente incaricati e in ottemperanza a quanto previsto dall'art. 29 GDPR 2016/679. I dati personali che trattiamo vengono acquisiti e conservati nei supporti di memorizzazione dei personal computer in uso alle Persone autorizzate al trattamento e sono protetti da misure di sicurezza garantite dalla Direzione Generale per la Ricerca Scientifica. L'accesso a tali mezzi del trattamento è consentito solo a soggetti incaricati direttamente dal Titolare. Tale accesso è strettamente personale e avviene mediante l'utilizzo di credenziali di autenticazione unicamente in possesso dei singoli utenti. I dati personali sono inoltre conservati anche su supporti cartacei, adeguatamente custoditi e protetti da indebiti accessi da parte di soggetti non a ciò autorizzati.

DATA PROTECTION OFFICER

Art.13, par.1, lett. b e art.14, par.1, lett. b del Regolamento (UE) 2016/679

Le rendiamo noti, inoltre, i dati di contatto del Responsabile della Protezione Dati: nominativo Stefano Rotondo, tel. 0817962854, e-mail dpo@regione.campania.it, pec: dpo@pec.regione.campania.it

fonte: http://burc.regione.campania.it

Giunta Regionale della Campania

Direzione Generale per le Politiche Sociali, Politiche Giovanili e Sport

FINALITÀ SPECIFICHE DEL TRATTAMENTO DEI DATI PERSONALI

Art.13, par.1, lett. c e art.14, par.1, lett. c del Regolamento (UE) 2016/679

I dati personali da Lei forniti, o in uso presso la DG Politiche, Politiche Giovanili e Sport sono necessari per dar seguito all'istruttoria connessa alla Manifestazione di interesse per la selezione di interventi volti a favorire l'inclusione sociale delle persone con disabilità sensoriale di tipo visivo o uditivo "*DGR n. 508 del 17 settembre 2026*".

BASE GIURIDICA

Art.13, par.1, lett. c e art.14, par.1, lett. c del Regolamento (UE) 2016/679 e artt 2-ter e 2-sexies del D.Lgs. 30 giugno 2003, n. 196, come modificato ed integrato dal D. Lgs 10 agosto 2018, n. 101 Il trattamento dei Suoi dati personali si fonda su quanto previsto dal Regolamento (UE) 2016/679 all'art. 6, par. 1, lett. c ("il trattamento è necessario per adempiere un obbligo legale al quale è soggetto il titolare del trattamento") e all'art. 6, par. 1, lett. e) ("il trattamento è necessario per l'esecuzione di un compito di interesse pubblico o connesso all'esercizio di pubblici poteri di cui è investito il titolare del trattamento), nonché sulle previsioni dell'art. 2-ter del D.Lgs. 30 giugno 2003, n. 196, come modificato ed integrato dal D. Lgs 10 agosto 2018, n. 101.

NATURA E CATEGORIA DEI DATI PERSONALI TRATTATI

Artt. 4, 9 e 10 del Regolamento (UE) 2016/679

Costituiscono oggetto di trattamento i seguenti dati personali, da Lei forniti o acquisiti con le modalità riportate in precedenza, inerenti alla procedura in oggetto:

a. dati comuni identificativi;
b. categorie particolari di dati personali, ai sensi degli articoli 9 e 10 del Regolamento;

MANCATA COMUNICAZIONE DEI DATI PERSONALI E CONSEGUENZE DEL RIFIUTO

Art.13, par.2, lett. e del Regolamento (UE) 2016/679/UE

Il conferimento dei Suoi dati personali relativi alle finalità sopra indicate ha natura obbligatoria (in quanto indispensabile ai fini dell'adempimento delle finalità istituzionali cui è preposto il Titolare); senza di esso, il Titolare non può dar luogo all'esecuzione dei suoi compiti.

DESTINATARI DEI DATI PERSONALI

Art.13, par.1, lett. e art.14, par.1, lett. e del Regolamento (UE) 2016/679

I Suoi dati personali non saranno diffusi. Potranno essere trattati solo da responsabili del trattamento o da dipendenti, collaboratori e consulenti che hanno ricevuto specifiche ed adeguate istruzioni ed apposite autorizzazioni. Tutti i dati possono inoltre essere comunicati ad eventuali controinteressati in caso di istanza di accesso civico generalizzato ai sensi dell'art. 5, comma 5 del Decreto 33/2013. In nessun caso il Titolare trasferisce dati personali dell'interessato a terzi in Italia o all'estero, né li utilizza per finalità non dichiarate nella presente informativa.

DURATA DEL TRATTAMENTO - PERIODO DI CONSERVAZIONE DEI DATI

Art.13, par.2, lett. a e art.14, par.1, lett. a del Regolamento (UE) 2016/679

fonte: http://burc.regione.campania.it

Nel rispetto dei principi di liceità, limitazione delle finalità e minimizzazione dei dati, ai sensi dell'art. 5 Regolamento (UE) 2016/679, i Suoi dati personali saranno conservati per tutta la durata delle attività finalizzate alla realizzazione dei compiti istituzionali della DG 205.00.00, Politiche Sociali, politiche Giovani e Sport; i dati personali potranno essere conservati per periodi più lunghi per essere trattati esclusivamente a fini di archiviazione nel pubblico interesse, di ricerca scientifica o storica o a fini statistici, conformemente all'articolo 89, paragrafo 1, del Regolamento 2016/679/UE. A prescindere dalla determinazione dell'interessato alla loro rimozione, i dati personali saranno in ogni caso conservati secondo i termini previsti dalla vigente normativa e/o dai regolamenti nazionali, al fine esclusivo di garantire gli adempimenti specifici, propri delle attività di competenza del Titolare. Sono fatti salvi i casi in cui si dovessero far valere in giudizio questioni afferenti alle attività di competenza del Titolare, nel qual caso i dati personali dell'Interessato, esclusivamente quelli necessari per tali finalità, saranno trattati per il tempo indispensabile al loro perseguimento.

DIRITTI DELL'INTERESSATO

Art.13, par.2, lett.be art.14, par.2, lett. c del Regolamento (UE) 2016/679 e della DGR n. 466 del 17/07/2018

Le comunichiamo che potrà esercitare i diritti di cui al Reg. (UE) 2016/679, di seguito analiticamente descritti:

- **Diritto di accesso ex art. 15**

Ha diritto di ottenere, dal Titolare del trattamento, la conferma dell'esistenza o meno di un trattamento di dati personali relativo ai Suoi dati, di conoscerne il contenuto e l'origine, verificarne l'esattezza ed in tal caso, di ottenere l'accesso ai suddetti dati. In ogni caso ha diritto di ricevere una copia dei dati personali oggetto di trattamento.

- **Diritto di rettifica ex art. 16**

Ha diritto di ottenere, dal Titolare del trattamento, l'integrazione, l'aggiornamento nonché la rettifica dei Suoi dati personali senza ingiustificato ritardo.

- **Diritto alla cancellazione ex art. 17**

Ha diritto di ottenere, dal Titolare del trattamento, la cancellazione dei dati personali che La riguardano, senza ingiustificato ritardo, nei casi in cui ricorra una delle ipotesi previste dall'art. 17 (dati personali non più necessari rispetto alle finalità per cui sono stati raccolti o trattati, revoca del consenso ed insussistenza di altro fondamento giuridico per il trattamento, dati personali trattati illecitamente, esercizio del diritto di opposizione, ecc.).

- **Diritto di limitazione del trattamento ex art. 18**

Ha diritto di ottenere, dal Titolare, la limitazione del trattamento dei dati personali nei casi espressamente previsti dal Regolamento, ovvero quando: contesta l'esattezza dei dati, il trattamento è illecito e chiede che ne sia meramente limitato l'utilizzo, i dati sono necessari per l'accertamento, l'esercizio o la difesa di un diritto in sede giudiziaria o si è opposto al trattamento per motivi legittimi. Se il trattamento è limitato, i dati personali saranno trattati solo con il Suo esplicito consenso. Il Titolare è tenuto ad informarla prima che la limitazione sia revocata.

- **Diritto alla portabilità dei dati ex art. 20**

Qualora il trattamento sia effettuato con mezzi automatizzati, ha garantito il diritto alla portabilità dei dati personali che la riguardano, qualora il trattamento si basi sul consenso o su un contratto,

nonché la trasmissione diretta degli stessi ad altro titolare di trattamento, ove tecnicamente fattibile.

- **Diritto di opposizione ex art. 21**

Ha diritto di opporsi in qualsiasi momento, per motivi connessi alla sua situazione particolare, al trattamento di dati personali che lo riguardano. Verrà, comunque, effettuato dal Titolare del trattamento un bilanciamento tra i Suoi interessi ed i motivi legittimi cogenti per procedere al trattamento (tra cui, ad esempio, accertamento, esercizio e difesa di un diritto in sede giudiziaria, ecc.).

Le richieste per l'esercizio dei suindicati diritti vanno rivolte direttamente a: mail: dpo@regione.campania.it/pec dpo@pec.regione.campania.it.

La informiamo che può proporre reclamo motivato al Garante per la Protezione dei Dati Personali (art. 57, par. 1, lett. f, Reg. 679/2016) ai sensi delle disposizioni di cui al Capo I, Titolo I, Parte III del D. Lgs. 101/2018:

-via e-mail, all'indirizzo: garante@gpdp.it /urp@gdpd.it

-via fax: 06 696773785

-oppure via posta, al Garante per la Protezione dei Dati Personali, che ha sede in Roma (Italia), Piazza di Monte Citorio n. 121, cap 00186.

PROCESSO DECISIONALE AUTOMATIZZATO

Art.13, par.2, lett. f e art.14, par.2, lett. g del Regolamento (UE) 2016/679 e della DGR n. 466 del 17/07/2018

Il trattamento sarà svolto in forma prevalentemente non automatizzata, nel rispetto di quanto previsto dall'art. 32 del Regolamento (UE) 2016/679, ad opera di soggetti appositamente incaricati e in ottemperanza a quanto previsto dall' art. 29 del Regolamento (UE) 2016/679.

Giunta Regionale della Campania

Direzione Generale Per le Politiche Sociali, Politiche Giovanili e Sport

Allegato 1

Avviso pubblico per la selezione di interventi volti a favorire l'inclusione sociale delle persone con disabilità sensoriale al fine di agevolare il superamento delle barriere immateriali e materiali di tipo comunicativo e di informazione - Delibera Giunta n. 508 del 17.09.2026.

1. FINALITA' dell'AVVISO

Il presente Avviso è finalizzato all'acquisizione di manifestazioni di interesse per la realizzazione di interventi volti a favorire l'inclusione sociale delle persone con disabilità sensoriale al fine di consentire il superamento delle barriere immateriali e materiali di tipo comunicativo e di informazione, proponendo, altresì, misure di supporto per promuovere l'acquisizione o il rafforzamento delle competenze e la promozione delle autonomie dei destinatari.
Per il raggiungimento di tali finalità il presente Avviso intende finanziare due linee di intervento:

- Linea di Intervento I: realizzazione di interventi aventi come destinatari persone affette da disabilità visive;
- Linea di Intervento II: realizzazione di interventi aventi come destinatari persone affette da disabilità uditive.

2. DOTAZIONE FINANZIARIA

La Regione Campania, con Delibera di Giunta regionale n. 508 del 17.09.2026 ha destinato risorse complessivamente pari ad € 450.000,00 al finanziamento delle proposte selezionate, attraverso il presente avviso, per le finalità sopra indicate e per il limite massimo del 50% per ogni Linea di finanziamento.
Ogni proposta progettuale potrà essere finanziata dalla Regione Campania per un importo non superiore ad € 75.000,00, fatta salva la possibilità di redistribuzione di eventuali residui.
Gli interventi risultati ammissibili a finanziamento dovranno essere avviati e conclusi entro il termine massimo di 18 mesi dalla data di sottoscrizione dell'atto di Convenzione con la Regione Campania, in coerenza con il cronoprogramma di esecuzione.

3. ENTI DESTINATARI DELL'AVVISO E NUMERO MASSIMO DI ISTANZE PROPONIBILI PER SOGGETTO

Il presente Avviso è rivolto agli Enti qualificati del Terzo Settore, iscritti al registro Unico Nazionale del Terzo Settore (RUNTS), aventi sedi operative in Campania, i cui atti costitutivi (e/o atti statutari) prevedano tra le finalità istituzionali in maniera espressa anche l'inclusione sociale delle persone con disabilità sensoriale visiva o uditiva.
I requisiti sopra indicati devono essere posseduti alla data di scadenza per la presentazione della domanda, nonché per tutta la durata delle attività progettuali e, in caso di partenariato, le già menzionate disposizioni si applicano ad ognuno dei soggetti attuatori – ente proponente e partner – partecipanti al progetto.
Ogni soggetto proponente può partecipare alla manifestazione di interesse per una sola linea di intervento ed ogni soggetto partner può partecipare ad uno ed un solo partenariato pena l'esclusione di tutte le proposte progettuali.
In caso di presentazione di più proposte progettuali da parte dello stesso Ente proponente, su entrambe le linee di intervento, si prenderà in considerazione unicamente l'ultima proposta pervenuta in ordine cronologico entro i termini di scadenza, la quale annullerà e sostituirà a tutti gli effetti le precedenti
In caso di partenariato, l'ente designato quale capofila è responsabile della realizzazione dell'intero progetto nei confronti dell'Amministrazione procedente. Gli Enti attuatori devono offrire idonee garanzie in termini di sana e corretta gestione amministrativa e finanziaria, tali da poter essere considerati soggetti affidabili per la realizzazione degli interventi.

fonte: http://burc.regione.campania.it

Non sono ammissibili istanze di manifestazione di interesse relative a proposte progettuali che risultino già finanziate con altri Fondi strutturali, nazionali e regionali o scaturenti dal PNRR, ai sensi dell'articolo 9 del regolamento (UE) 2021/241 che pone il divieto del cosiddetto "doppio finanziamento".

4. INTERVENTI PREVISTI e SPESE AMMISSIBILI

Per entrambe le linee di intervento le risorse sono destinate a finanziare:
a) l'acquisto e/o la realizzazione di strumentazioni/presidii all'avanguardia che consentano di facilitare o consentire la comunicazione o l'interazione di soggetti con disabilità sensoriali, visive o uditive, tra loro o con soggetti normodotati, attraverso l'utilizzo di tecnologie dedicate e il supporto di operatori specializzati;
b) attività di riabilitazione di soggetti con disabilità sensoriali, visive o uditive, specificamente finalizzate a promuovere ed incrementarne l'autonomia;
c) attività laboratoriali e ludico-ricreative finalizzate al rafforzamento delle competenze ed allo sviluppo delle capacità artistico/relazionali di soggetti con disabilità sensoriali, visive o uditive;
d) corsi di formazione realizzati da operatori professionali rivolti a coloro che si occupano dell'assistenza di soggetti con disabilità sensoriali visive o uditive, finalizzati all'apprendimento delle migliori tecniche di assistenza volte allo sviluppo di un maggior grado di autonomia;
e) riqualificazione funzionale dei locali adibiti allo svolgimento delle attività di cui ai punti b, c e d.
Le spese ritenute ammissibili sono quelle relative a gestione, (es. spese per il personale, spese generali), acquisito di beni strumentali, progettazione, attuazione.
Sono escluse e, quindi, sono a carico dell'Ente proponente/Attuatore, le spese inerenti:
a) i costi sostenuti o riferiti a procedure avviate prima della stipula della Convenzione con la Regione Campania;
b) ogni altra spesa non ammissibile ai sensi delle vigenti normative nazionali e regionali.

5. CAUSE DI NON AMMISSIBILITÀ

Non sono ammissibili a valutazione:

a) le istanze provenienti da Soggetti non destinatari dell'Avviso;
b) le istanze relative ad entrambe le linee di intervento: in caso di ricezione di istanze afferenti alle due diverse linee di intervento da parte dello stesso Ente, sarà considerata ammissibile unicamente l'ultima delle istanze pervenute in ordine cronologico;
c) le istanze successive alla prima, inerenti ad una singola Linea di intervento, inviate dai Soggetti destinatari dell'Avviso fatte salve le istanze trasmesse in annullamento e sostituzione di istanze già presentate in relazione al presente Avviso, nei medesimi termini di scadenza;
d) le istanze contenenti una proposta progettuale relativa a entrambe le linee di intervento;
e) le istanze non conformi agli obiettivi e alle tipologie di intervento indicate nell'Avviso;
f) le istanze non conformi alle prescrizioni formali stabilite nell'Avviso;
g) le istanze non corredate della documentazione indicata nell'Avviso;
h) le istanze ricevute oltre i termini previsti per la presentazione;
i) le istanze prive di sottoscrizione.

6. MODALITA' E TERMINI DI PRESENTAZIONE DELLE ISTANZE

Ciascuna proposta deve, a pena di esclusione, essere presentata utilizzando la modulistica allegata alla presente Manifestazione di Interesse, compilata e sottoscritta in tutte le parti previste:
- Istanza di partecipazione, sottoscritta digitalmente dal legale rappresentante del soggetto proponente, recante la descrizione degli interventi volti a favorire l'inclusione sociale delle persone con disabilità

sensoriale visiva o uditiva, al fine di agevolare il superamento delle barriere immateriali e materiali di tipo comunicativo e di informazione proponendo, altresì, misure di supporto per sostenere il rafforzamento delle competenze e la promozione delle autonomie dei suddetti destinatari ("Allegato A.1 - disabilità visiva" e "A2 – disabilità uditiva");
- Autodichiarazione del Legale Rappresentante del Soggetto proponente (resa ai sensi e per gli effetti degli articoli 46 e 47 del D.P.R. n. 445/2000) nonché, in caso di partenariato, di ciascun partner (Allegato B);
- Scheda progettuale (Allegato C);
- In caso di partenariato: Dichiarazione firmata resa da ciascun partner, redatta secondo la Dichiarazione sostitutiva di atto notorio, attestante la volontà di partecipare al partenariato stesso (allegato D).

La documentazione di cui sopra deve, a pena di esclusione, essere trasmessa mediante posta elettronica certificata all'indirizzo pec: politiche.sociali@pec.regione.campania.it e pervenire entro e non oltre le ore 23.59 del 06/11/2026. Resta inteso che, in presenza di invii successivi da parte del medesimo soggetto, farà fede la data e l'ora dell'ultima PEC pervenuta all'indirizzo dell'Amministrazione, con conseguente decadenza delle trasmissioni anteriori. Nell'oggetto della PEC deve essere indicata la dicitura "**DELIBERA DI GIUNTA REGIONALE N. 508 DEL 17/09/2026 - INTERVENTI DI INCLUSIONE SOCIALE DELLE PERSONE CON DISABILITA' SENSORIALE**".

7. PROCEDURA E CRITERI DI VALUTAZIONE

Le istanze presentate sono valutate da una Commissione nominata dal Direttore Generale della Direzione per le Politiche Sociali, Politiche Giovanili e Sport e composta da n. 3 componenti e da un Segretario, scelti tra i dipendenti della Direzione Generale Politiche Sociali, Politiche Giovanili e Sport.
Le proposte pervenute e risultate ammissibili saranno oggetto di valutazione da parte della Commissione dando priorità a misure che diano evidenza del numero di utenti trattati, dell'impatto che le stesse determinano anche in complementarità con l'offerta già presente nella rete territoriale, dell'eventuale coinvolgimento delle istituzioni pubbliche e private di riferimento e della valenza sociale ed innovativa delle medesime proposte.

TABELLA DEI CRITERI DI VALUTAZIONE DI MERITO		
Criteri di valutazione	**Articolazione dei punteggi e parametri di assegnazione**	**Punteggio Massimo**
A. REQUISITI SOGGETTIVI		**Max 15 punti**
A1. Esperienza pregressa qualificata e specifica dell'ente proponente (o di tutti i componenti in caso di partenariato) nella Linea di intervento prescelta.	Nessun progetto realizzato = **punti 0** Da 1 a 3 progetti realizzati = **punti 2** Da 4 a 6 progetti realizzati = **punti 4** Da 7 a 9 progetti realizzati = **punti 6** Da 10 o più progetti realizzati = **punti 10**	Max 10 punti
A2. Ampiezza e composizione del Partenariato.	Partenariato composto da almeno 3 Enti = **punti 1** Partenariato composto da almeno 4 Enti = **punti 3** Partenariato composto da più di 4 Enti = **punti 5**	Max 5 punti
B. QUALITÀ DELLA PROPOSTA PROGETTUALE		**Max 85 punti**
B1. Congruità, coerenza, completezza e rispondenza delle azioni con gli obiettivi generali dell'Avviso.	Totale assenza di congruità, coerenza e completezza delle azioni rispetto agli obiettivi dell'Avviso = **punti 0** Livello appena sufficiente di congruità, coerenza e completezza delle azioni rispetto agli obiettivi dell'Avviso = **punti 7** Buon livello di congruità, coerenza e completezza delle azioni rispetto agli obiettivi dell'Avviso = **punti 14** Ottimo livello di congruità, coerenza e completezza delle azioni rispetto agli obiettivi dell'Avviso = **punti 20**	Max 20 punti
B2. Qualità progettuale, analisi del contesto, dei	Analisi dei bisogni sommaria; azioni poco chiare e limitata coerenza con gli obiettivi di autonomia e	Max 20 punti

bisogni territoriali e coerenza rispetto agli obiettivi di potenziamento dell'autonomia e della comunicazione di soggetti con disabilità sensoriale.	comunicazione = **punti 7** Analisi dettagliata fondata su reali esigenze del territorio; azioni chiare e coerenti con gli obiettivi di autonomia e comunicazione = **punti 13** Analisi rigorosa basata su dati oggettivi e concrete esigenze locali; azioni chiarissime e ad elevata coerenza con gli obiettivi di autonomia e comunicazione = **punti 20**	
B3. Coinvolgimento delle Istituzioni pubbliche e private del territorio al fine di realizzare un'offerta complementare e relativa analisi di impatto.	Coinvolgimento di soggetti privati = **1 punto per ciascun soggetto** (fino a un massimo di 5 punti) Coinvolgimento di soggetti pubblici = **1 punto per ciascun soggetto** (fino a un massimo di 5 punti)	Max 10 punti
B4. Presenza di risorse umane con competenze specialistiche dedicate.	Risorse umane con competenze idonee agli obiettivi progettuali = **1 punto per ciascuna risorsa** (fino a un massimo di 5 punti)	Max 5 punti
B5. Livello di innovazione dell'intervento (in termini di strumenti, metodologie e strategie) e relativa valenza sociale.	Elementi di innovazione, sostenibilità e trasferibilità poco argomentati = **punti 3** Elementi di innovazione, sostenibilità e trasferibilità adeguatamente argomentati = **punti 7** Elementi di innovazione, sostenibilità e trasferibilità altamente argomentati = **punti 10**	Max 10 punti
B6. Presenza e qualità dei sistemi di monitoraggio e di valutazione d'impatto (*outcome*).	Sistemi appena sufficienti e metodologie di valutazione poco articolate = **punti 3** Sistemi sufficientemente articolati e metodologie di valutazione idonee = **punti 7** Sistemi pienamente articolati con chiari indicatori di misurazione d'impatto = **punti 10**	Max 10 punti
B7. Capacità del progetto di generare un impatto duraturo e replicabilità del modello in altri contesti territoriali.	Impatto descritto in modo generico; sostenibilità e trasferibilità poco argomentate = **punti 2** Impatto chiaro, piano di sostenibilità definito; trasferibilità e innovazione adeguatamente argomentate = **punti 4** Impatto ben definito e misurabile, piano di sostenibilità concreto; modello innovativo chiaramente trasferibile = **punti 10**	Max 10 punti
	PUNTEGGIO COMPLESSIVO (A + B)	**Max 100 punti**

La proposta progettuale presentata potrà essere finanziata dalla Regione Campania per un importo massimo non superiore ad € 75.000,00, fatta salva la possibilità di redistribuzione di eventuali residui.
Al termine della procedura di valutazione si procederà a stilare le graduatorie di merito per le due linee di intervento.
Con decreto della Direzione Generale per le Politiche Sociali, Politiche Giovanili e Sport saranno approvate le graduatorie dei progetti ammessi a finanziamento per le due linee di intervento nei limiti delle risorse disponibili, nonché gli elenchi dei progetti risultati non ammissibili con relativa motivazione.
La Regione stipulerà con i Soggetti ammessi a finanziamento specifica convenzione che disciplinerà i rapporti tra le parti e i rispettivi obblighi e impegni assunti per la realizzazione degli interventi progettuali e le modalità di rendicontazione delle risorse assentite.
I soggetti beneficiari del finanziamento devono stipulare apposita **fideiussione bancaria o assicurativa** pari all'intero valore del finanziamento concesso. La fideiussione dovrà essere obbligatoriamente rilasciata da: istituti bancari; intermediari finanziari non bancari iscritti nell'Albo unico di cui all'articolo 106 del Testo Unico delle leggi in materia bancaria e creditizia (D.Lgs. 385/1993) consultabile sul sito della Banca d'Italia (www.bancaditalia.it); compagnie di assicurazione autorizzate dall'IVASS all'esercizio nel ramo cauzione, di cui all'albo consultabile sul sito istituzionale dello stesso istituto (www.ivass.it). La polizza dovrà inoltre contenere: la clausola della rinuncia alla preventiva escussione del debitore principale di cui all'articolo 1944, secondo comma, del Codice civile e la clausola del pagamento a semplice richiesta scritta da parte della Regione che rilevi a carico dell'Ente inadempienze nella realizzazione dell'iniziativa o del progetto o rilevi che alcune spese non sono giustificate correttamente sulla base della documentazione di spesa prodotta; l'esplicita dichiarazione della permanenza della sua validità, in deroga all'articolo 1957 del Codice civile, fino a 24 mesi successivi alla data di presentazione alla Regione della rendicontazione finale, desumibile dalla Convenzione o da eventuale successiva determinazione regionale e, comunque, fino al rilascio di apposita dichiarazione di svincolo in forma scritta da parte dell'Amministrazione. In caso di stipula con un garante estero sarà necessario essere in regola con gli adempimenti e le disposizioni previste in materia di legalizzazione di documenti prodotti all'estero e presentati alle pubbliche amministrazioni (art. 33 del D.P.R. n. 445/2000). Nel caso in cui il fideiussore sia sottoposto a procedura concorsuale o comunque cessi la propria attività per qualunque causa, il beneficiario è tenuto a rinnovare la fideiussione con un altro dei soggetti sopraindicati, dandone immediata comunicazione alla Amministrazione procedente.
Qualora il progetto considerato ammissibile al finanziamento dovesse essere attuato in anticipazione dall'ente beneficiario non sarà necessario attivare la fideiussione. L'ufficio provvederà al rimborso solo dopo aver verificato la coerenza delle attività rispetto alle linee progettuali e la correttezza della spesa rispetto al medesimo progetto.
Gli interventi risultati ammessi a finanziamento dovranno essere avviati e conclusi entro il termine massimo di 18 mesi dalla sottoscrizione dell'atto di Convenzione con la Regione Campania.
Non saranno ammessi a finanziamento i progetti che non abbiano conseguito un punteggio minimo di punti 60/100.
La Regione si riserva, comunque, di revocare il finanziamento qualora i progetti durante la loro realizzazione non risultino conformi alle finalità di cui al presente Avviso ed agli impegni assunti in Convenzione.
La Regione Campania si riserva, altresì, espressamente la facoltà di recedere dalla procedura o di modificare i termini o le condizioni in qualunque momento, a suo insindacabile giudizio, senza motivazione né preavviso e senza che ciò determini in capo agli Enti partecipanti l'insorgere di diritti/pretese a qualunque titolo.

8. INDICAZIONE DEL RESPONSABILE DEL PROCEDIMENTO AI SENSI DELLA LEGGE 241/1990 E SS.MM.II.

L'Ufficio competente è la Direzione Generale per le Politiche Sociali, Politiche Giovanili e Sport della Regione

Giunta Regionale della Campania

Direzione Generale Per le Politiche Sociali, Politiche Giovanili e Sport
Campania, sita in Napoli alla Via Marina 19/C tel.081/7963830 - indirizzo pec politiche.sociali@pec.regione.campania.it;
Il Responsabile Unico del Procedimento è la Dott.ssa Graziella Vitiello, funzionario titolare di PO dello Staff. 500591 "Politiche Sociali e Socio-Sanitarie". La presente Manifestazione d'Interesse, comprensiva degli allegati, è reperibile sul sito internet della Regione Campania, all'indirizzo www.regione.campania.it. Per informazioni, gli interessati possono rivolgersi alla Direzione Generale per le Politiche Sociali, Politiche Giovanili e Sport, ai seguenti contatti: recapito telefonico: 0824.364283; indirizzo pec: politiche.sociali@pec.regione.campania.it;
Tutte le comunicazioni tra i Soggetti partecipanti all'Avviso e la Regione Campania dovranno avvenire mediante posta elettronica certificata, al seguente indirizzo: politiche.sociali@pec.regione.campania.it.
Il diritto di accesso di cui agli artt. 22 e seguenti della legge 241/90 viene esercitato nei confronti della DG Politiche Sociali, Politiche Giovanili e Sport – D.G.205.00.00 con sede in Napoli alla Via Marina 19/C.
L'invio della manifestazione di interesse comporta l'accettazione integrale del presente Avviso.

9. INFORMATIVA SULLA PRIVACY

Il trattamento dei dati dei Soggetti partecipanti sarà effettuato nel rispetto delle disposizioni del D.Lgs n.101/2018. I dati acquisiti saranno trattati, anche con strumenti e apparecchiature informatiche esclusivamente per le finalità connesse allo svolgimento della procedura del presente Avviso e per la quale sono comunicati, secondo le modalità previste dalle leggi e dai regolamenti vigenti, come da informativa Privacy allegata all'Avviso (Allegato E).

10. TRATTAMENTO DEI DATI PERSONALI

I dati personali forniti all'Amministrazione regionale sono oggetto di trattamento esclusivamente per le finalità del presente procedimento, allo scopo di poter assolvere tutti gli obblighi giuridici previsti da leggi, regolamenti e dalle normative comunitarie, nonché da disposizioni impartite da autorità a ciò legittimate. Il trattamento dei dati in questione è presupposto indispensabile per l'accesso al presente procedimento e per tutte le conseguenti attività. La Regione Campania in conformità al Regolamento 2016/679/UE (General Data Protection Regulation – GDPR) informa sulle modalità di trattamento dei dati forniti: il titolare del trattamento è la Regione Campania, mentre responsabile del trattamento dei dati di cui al presente Avviso è il Dirigente della Direzione Generale per le Politiche Sociali, Politiche Giovanili e Sport; eventuali richieste inerenti il trattamento dati devono essere rivolte al seguente indirizzo politiche.sociali@pec.regione.campania.it;

11. INDICAZIONE DEL FORO COMPETENTE

Per qualsiasi controversia legata all'attuazione del presente Avviso, si elegge quale Foro competente quello di Napoli.

12. OBBLIGHI NASCENTI DAL PROTOCOLLO DI LEGALITÀ

In riferimento al Protocollo di legalità approvato con D.G.R. n.23/2012 e sottoscritto tra la Regione e la Guardia di Finanza in data 06 marzo 2012, le Parti si obbligano al rispetto delle norme ivi contenute che qui si intendono integralmente riportate e trascritte.

13. PUBBLICAZIONE E NORMA DI RINVIO

Il presente Avviso, comprensivo degli allegati, è pubblicato sul Bollettino Ufficiale della Regione Campania, ai sensi dell'art.12, comma 1 della Legge 07 agosto 1990, n.241 e ss.mm.ii., nonché sul sito internet della Regione Campania all'indirizzo: ww.regione.campania.it nella sezione "Amministrazione trasparente" del

sito istituzionale della Regione - Sez, Regione Informa e nella sezione “Tematiche – Magazine Politiche Sociali”.
Per tutto quanto non previsto dal presente Avviso, si rinvia alle vigenti norme nazionali e regionali in materia.

Giunta Regionale della Campania

Direzione Generale per le Politiche Sociali, Politiche Giovanili e Sport

Allegato A1
Istanza di partecipazione **Disabilità visive**

Avviso pubblico per la selezione di interventi volti a favorire l'inclusione sociale delle persone con disabilità sensoriale visiva al fine di agevolare il superamento delle barriere immateriali e materiali di tipo comunicativo e di informazione - Delibera Giunta n. 508 del 17.09.2026.

Alla Direzione Generale per le Politiche Sociali,
Politiche Giovanili e Sport
205.00.00
Via Nuova Marina n. 19/c (ex Palazzo Armieri)
80133 Napoli

Il/La sottoscritto/a …….....…….…….. nato/a il.....a ……..……..……., codice fiscale ……. , in qualità di legale rappresentante dell'Ente ……., con sede legale in ……..……., ed operativa in ……telefono n. ……, indirizzo di posta elettronica certificata (PEC) ……

In relazione

All'Avviso pubblico per l'acquisizione di manifestazioni di interesse per la realizzazione di interventi volti a favorire l'inclusione sociale delle persone con disabilità sensoriale visiva

Manifesta il proprio interesse

a partecipare all'Avviso e per l'effetto trasmette la propria istanza progettuale recante la descrizione degli interventi destinati a soggetti con disabilità visive e indica di seguito i dati dell'Ente che rappresenta:
Denominazione: _____
Ragione sociale: _____
Codice fiscale/p.IVA_____
Decreto di iscrizione (numero e data) al RUNTS: _____
Sede legale (Comune, Via,Provincia)
Sede operativa (Comune, Via,Provincia)
Indirizzo pec/mail _____
Numero di telefono:_____

fonte: http://burc.regione.campania.it

Giunta Regionale della Campania

Direzione Generale per le Politiche Sociali, Politiche Giovanili e Sport

Il sottoscritto dichiara di aver ricevuto e preso visione dell'Informativa Privacy (Allegato 5), pertanto autorizza il trattamento dei dati acquisiti in relazione alla presente domanda, esclusivamente per le finalità per le quali essi vengono comunicati, secondo le modalità previste dalle leggi e dai regolamenti vigenti.
La presente domanda compilata in tutte le sue parti e sottoscritta digitalmente dal legale rappresentante dell'Ente dovrà essere inviata, unitamente agli allegati B, C e D all'Avviso debitamente compilati e sottoscritti anch'essi digitalmente, alla Direzione Politiche, Politiche Giovanili e Sport esclusivamente a mezzo pec all'indirizzo di posta elettronica: politiche.sociali@pec.regione.campania.it entro e non oltre le ore 23.59 del 06/11/2026 e farà fede la data di invio a mezzo PEC.

(Luogo e data)

Il Legale Rappresentante dell'Ente
Firma digitale

Allegati:
- Autodichiarazione del Legale Rappresentante del Soggetto proponente (resa ai sensi e per gli effetti degli articoli 46 e 47 del D.P.R. n. 445/2000) nonché, in caso di partenariato, di ciascun partner (Allegato B);
- Scheda progettuale (Allegato C);
- Dichiarazione firmata resa da ciascun partner, redatta secondo la Dichiarazione sostitutiva di atto notorio, attestante la volontà di partecipare al partenariato stesso (allegato D).

fonte: http://burc.regione.campania.it

Giunta Regionale della Campania

Direzione Generale per le Politiche Sociali, Politiche Giovanili e Sport

Allegato A.2
Istanza di partecipazione **Disabilità uditive**

Avviso pubblico per la selezione di interventi volti a favorire l'inclusione sociale delle persone con disabilità sensoriale uditiva al fine di agevolare il superamento delle barriere immateriali e materiali di tipo comunicativo e di informazione - Delibera Giunta n. 508 del 17.09.2026.

Alla Direzione Generale per le Politiche Sociali,
Politiche Giovanili e Sport
205.00.00
Via Nuova Marina n. 19/c (ex Palazzo Armieri)
80133 Napoli

Il/La sottoscritto/a ……..……..…….. nato/a il.....a ……..……..……., codice fiscale ……. , in qualità di legale rappresentante dell'Ente ……., con sede legale in ……..……., ed operativa in ……..telefono n. ……., indirizzo di posta elettronica certificata (PEC) ……

In relazione

All'Avviso pubblico per l'acquisizione di manifestazioni di interesse per la realizzazione di interventi volti a favorire l'inclusione sociale delle persone con disabilità sensoriale uditiva

Manifesta il proprio interesse

a partecipare all'Avviso e per l'effetto trasmette la propria istanza progettuale recante la descrizione degli interventi destinati a soggetti con disabilità uditive e indica di seguito i dati dell'Ente che rappresenta:
Denominazione: _____
Ragione sociale: _____
Codice fiscale/p.IVA_____
Decreto di iscrizione (numero e data) al RUNTS: _____
Sede legale (Comune, Via,Provincia)
Sede operativa (Comune, Via,Provincia)
Indirizzo pec/mail _____
Numero di telefono:_____

fonte: http://burc.regione.campania.it

Giunta Regionale della Campania

Direzione Generale per le Politiche Sociali, Politiche Giovanili e Sport

Il sottoscritto dichiara di aver ricevuto e preso visione dell'Informativa Privacy (Allegato 5), pertanto autorizza il trattamento dei dati acquisiti in relazione alla presente domanda, esclusivamente per le finalità per le quali essi vengono comunicati, secondo le modalità previste dalle leggi e dai regolamenti vigenti.
La presente domanda compilata in tutte le sue parti e sottoscritta digitalmente dal legale rappresentante dell'Ente dovrà essere inviata, unitamente agli allegati B, C e D all'Avviso debitamente compilati e sottoscritti anch'essi digitalmente, alla Direzione Politiche, Politiche Giovanili e Sport esclusivamente a mezzo pec all'indirizzo di posta elettronica: politiche.sociali@pec.regione.campania.it entro e non oltre le ore 23.59 del 06/11/2026 e farà fede la data di invio a mezzo PEC.

(Luogo e data)

Il Legale Rappresentante dell'Ente
Firma digitale

Allegati:
- Autodichiarazione del Legale Rappresentante del Soggetto proponente (resa ai sensi e per gli effetti degli articoli 46 e 47 del D.P.R. n. 445/2000) nonché, in caso di partenariato, di ciascun partner (Allegato B);
- Scheda progettuale (Allegato C);
- Dichiarazione firmata resa da ciascun partner, redatta secondo la Dichiarazione sostitutiva di atto notorio, attestante la volontà di partecipare al partenariato stesso (allegato D).

fonte: http://burc.regione.campania.it

Giunta Regionale della Campania

DECRETO DIRIGENZIALE

DIRETTORE GENERALE/ DIRIGENTE UFFICIO/STRUTTURA	**Paolo GARGIULO**
DIRIGENTE SETTORE	**Giovanna PAOLANTONIO**
DIRIGENTE UOS	**Maurizio COPPOLA**

DECRETO N°	DEL	DIREZ. GENERALE / UFFICIO / STRUTT.	SETTORE	UOS
721	**12/10/2026**	**206**	**00**	**00**

Oggetto:

Autorizzazione concessione trattamento di mobilità in deroga ai lavoratori in esecuzione di sentenze di condanna dell'INPS al pagamento dell'indennità e trasmissione al Sistema Informativo Percettori (SIP) dell'INPS

IL DIRIGENTE

Visti

- la legge 23 luglio 1991, n. 223, recante "Norme in materia di cassa integrazione, mobilità, trattamenti di disoccupazione, attuazione di direttive della Comunità europea, avviamento al lavoro ed altre disposizioni in materia di mercato del lavoro";
- l'articolo 19 del decreto-legge 29 novembre 2008, n. 185, convertito, con modificazioni, dalla legge 28 gennaio 2009, n. 2, che ha disciplinato gli ammortizzatori sociali in deroga;
- l'art. 2, comma 36, della legge 22 dicembre 2008, n. 203 (legge finanziaria 2009), che ha previsto la possibilità di disporre la concessione, per periodi non superiori a dodici mesi, degli ammortizzatori sociali in deroga alla normativa vigente, ivi compresa la mobilità in deroga;
- l'art. 2, comma 138, della legge 23 dicembre 2009, n. 191 (legge finanziaria 2010), che ha prorogato la misura fino al 31/12/2010;
- l'art. 1, commi 30 e 31, della legge 13 dicembre 2010, n. 220 (legge finanziaria 2011), che ha prorogato la misura fino al 31/12/2011;
- l'intesa Stato-Regioni sottoscritta in data 20/04/2011 in sede di Conferenza permanente per i rapporti tra Stato, regioni e province autonome, anche (tra l'altro) per la gestione degli ammortizzatori sociali in deroga e delle misure di politica attiva;
- l'accordo sottoscritto tra Ministero del lavoro e delle politiche sociali (MLPS) e Regione Campania in data 30/05/2011, con il quale sono stati destinati 60 milioni di euro alla gestione delle gravi crisi occupazionali della regione, risorse che sono risultate insufficienti per fronteggiare dette problematiche;
- il nuovo accordo sottoscritto presso il MLPS dall'assessore al lavoro della Regione Campania in data 02/11/2011 finalizzato al trasferimento di ulteriori risorse finanziarie per un ammontare di 90 milioni di euro;
- l'accordo Stato-Regioni concluso in data 22/11/2012 in sede di Conferenza permanente per i rapporti tra Stato, regioni e province autonome, che ha prorogato la precedente intesa in materia di ammortizzatori sociali in deroga e politiche attive, protraendo i relativi benefici per tutto l'anno 2013;
- il decreto legislativo 14 settembre 2015, n. 148, recante la disciplina per il riordino della normativa sugli ammortizzatori sociali in costanza di rapporto di lavoro;
- l'art. 53-*ter* del decreto-legge 24 aprile 2017, n. 50, che ha previsto la prosecuzione del trattamento di mobilità in deroga per i lavoratori operanti in un'area di crisi industriale complessa;
- l'art. 1, comma 142, della legge 27 dicembre 2017, n. 205 (legge di bilancio per l'anno 2018), che ha prorogato la misura di mobilità in deroga per una durata massima di dodici mesi;
- la legge 15 maggio 1989, n. 181, per il rilancio delle aree di crisi industriale complessa;
- il decreto interministeriale del 01 agosto 2014, n. 83473;
- l'art. 27 del decreto-legge del 22 giugno 2012, n. 83, relativo alla riconversione e riqualificazione produttiva delle aree di crisi industriale complessa;
- la delibera di Giunta della Regione Campania del 26 settembre 2017, n. 590, che ha individuato le aree di crisi industriale complessa insistenti sul territorio regionale, successivamente riconosciute con decreto del Ministero dello sviluppo economico del 22 novembre 2017;
- il decreto ministeriale del 20 febbraio 2018, n. 20 ad oggetto "Assegnazione delle risorse finanziarie alla Regione Campania per la CIGS e mobilità in deroga aree di crisi industriale complessa";
- la legge 30 dicembre 2020, n. 178 (legge di bilancio per il 2021), che ha previsto la prosecuzione e il rifinanziamento del trattamento di mobilità in deroga;

- il decreto direttoriale 4 agosto 2021, n. 27, del Ministero del lavoro e delle politiche sociali di accertamento residui risorse per ammortizzatori sociali in deroga;
- le circolari INPS n. 159 del 31 ottobre 2017 e n. 90 del 1° agosto 2018;
- il messaggio INPS.HERMES.05/05/2022.0001919 ad oggetto "Ammortizzatori sociali in deroga. Decreto direttoriale n. 27 del 4 agosto 2021.Risorse accantonate per la gestione delle posizioni non definite";
- i messaggi INPS n. 1702 del 22/05/2026 e n. 3205 del 27 ottobre 2025;
- la sostenibilità finanziaria espressa dalla Direzione centrale Ammortizzatori sociali dell'INPS con nota prot. reg. n. 660127/2026 del 28/07/2026.

Dato atto

- che con sentenze passate in giudicato ai lavoratori ricorrenti è stato riconosciuto il diritto a beneficiare dell'indennità per il trattamento di mobilità in deroga (allegato 1);
- che con le medesime sentenze, di cui si riportano di seguito gli estremi, è stato condannato l'INPS a provvedere al pagamento dell'indennità per il trattamento di mobilità in deroga in argomento per i beneficiari e i periodi nelle stesse indicati:
  - per il beneficiario ***OMISSIS*** (C.F. *****OMISSIS****), sentenza n. 8867/2025 (R.G. n. 7306/2024), emessa in data 01/12/2025 dal Tribunale di Napoli-Sezione Lavoro e previdenza, con condanna dell'INPS – in solido con la Regione Campania – al pagamento della somma di euro 14.915,36 per indennità di mobilità in deroga, relativa al periodo dal 01/07/2011 al 30/06/2012, e della somma di euro 2.301,34 a titolo di assegno per nucleo familiare, per un totale di euro 17.216,70, oltre accessori di legge; con atto di precetto notificato il 25/04/2026;
  - per il beneficiario ***OMISSIS*** (C.F. *****OMISSIS****), sentenza n. 1195 relativa alla controversia iscritta al n. 3966/2023, emessa in data 15/03/2025 dal Tribunale di Napoli Nord in funzione di giudice del lavoro, con condanna dell'INPS al pagamento della somma di euro 4.721,04 a titolo di indennità di mobilità in deroga, relativa al periodo dal 01/07/2011 al 30/06/2012, oltre interessi, e della somma di euro 3.786,64 a titolo di assegni per il nucleo familiare, oltre interessi;
  - per la beneficiaria ***OMISSIS** (C.F. *****OMISSIS****), sentenza n. 1854 relativa alla causa iscritta al n. 1052/2025 R.G., emessa in data 15.04.2026 dalla Corte d'appello di Napoli-Sezione Lavoro e previdenza, sulla base di precedente sentenza di accertamento n. 4287/2019, passata in giudicato, con la quale il Tribunale di Napoli ha riconosciuto il diritto della ricorrente a percepire la proroga di un anno dell'indennità di mobilità in deroga, con condanna dell'INPS al pagamento della somma di euro 14.915,36 a titolo di proroga dell'indennità di mobilità ex art. 7 L. 223/91, rivendicata per il periodo dal luglio 2011 al 30 giugno 2012;
  - per la beneficiaria ***OMISSIS*** (C.F. *****OMISSIS*****, sentenza n. 8908/2024 (R.G. n. 9401), emessa in data 23/12/2024 dal Giudice Dr.ssa Borrelli del Tribunale di Napoli-Sezione Lavoro, con accertamento del diritto della ricorrente a percepire l'indennità di mobilità in deroga dal 01/01/2013 al 31/12/2013;
  - per i beneficiari ***OMISSIS** (C.F. *****OMISSIS****), ****OMISSIS*** (C.F. *****OMISSIS****), ****OMISSIS**** (C.F. ****OMISSIS****), *****OMISSIS***** (C.F. *****OMISSIS****), *****OMISSIS***** (C.F. *****OMISSIS****), sentenza di appello n. 2218 emessa in data 06.06.2023 dalla Corte di Appello di Napoli-Sezione Lavoro, con "riconoscimento del trattamento per il periodo

annuale previsto dalla legge (si legge in sentenza dichiara il diritto degli istanti a percepire la proroga dell'indennità dall'1.07.2011 e per il periodo previsto dalla legge)".

Preso atto

- che il Ministero del lavoro e delle politiche sociali ha emanato il decreto direttoriale 4 agosto 2021, n. 27, di accertamento delle risorse residue, disponibili per ciascuna Regione e Provincia autonoma, finalizzate al finanziamento di interventi destinati ad azioni di politica attiva del lavoro, nonché alla concessione di ulteriori periodi di trattamento di integrazione salariale in deroga, in base a quanto stabilito dall'articolo 1, commi 286 e 287, della legge 30 dicembre 2020, n. 178;
- che il messaggio INPS.HERMES.05/05/2022.0001919 fornisce le istruzioni operative per la trasmissione tramite il Sistema Informativo Percettori (SIP) dei provvedimenti regionali di autorizzazione del trattamento di mobilità in deroga.

Considerato

- che la Regione Campania ha richiesto alla Direzione centrale Ammortizzatori sociali dell'INPS, con nota prot. n.539772/2026 del 16.06.2026, la verifica della sostenibilità finanziaria necessaria all'adozione del provvedimento di autorizzazione per la concessione del trattamento di mobilità in deroga da sentenze;
- che la Regione Campania, nell'ambito della richiesta di verifica della sostenibilità finanziaria trasmessa alla Direzione centrale Ammortizzatori sociali dell'INPS relativa all'esecuzione delle sentenze de quo, ha provveduto ad effettuare il calcolo estimativo dell'ammontare dell'indennità di mobilità dovuta applicando i criteri indicati nel messaggio INPS INPS.HERMES.05/05/2022.0001919 riferito ai periodi di trattamento oggetto dei provvedimenti giurisdizionali e tenuto conto degli accessori di legge maturati alla data del 15 luglio 2026. La spesa stimata, in applicazione del detto messaggio INPS, risulta pari ad euro 283.560,80;
- che la Direzione centrale Ammortizzatori sociali dell'INPS, con nota prot. n. 581563/2026, ha invitato la Regione Campania ad integrare la richiesta già inviata, precisando l'onere complessivo per ogni beneficiario;
- che l'amministrazione regionale con nota prot. n. 620873 del 13/07/2026 ha trasmesso l'integrazione richiesta;
- che la Direzione centrale Ammortizzatori sociali dell'INPS, in riscontro alla richesta della Regione Campania n. 620873/2026, ha trasmesso a mezzo PEC la comunicazione del 28.07.2026, acquisita in pari data al protocollo regionale con n. 660127/2026, con la quale:
  - ha attestato che la spesa stimata pari ad euro 283.560,80, relativa ai trattamenti per i beneficiari richiesti e oggetto del presente provvedimento, risulta finanziariamente sostenibile;
  - ha comunicato che la Regione Campania <<dovrà trasmettere in SIP il decreto di concessione della mobilità in deroga, utilizzando le modalità indicate nel messaggio INPS.HERMES.05/05/2022.0001919. Si ricorda che in assenza della trasmissione in SIP del decreto regionale di concessione non sarà possibile procedere al pagamento della prestazione da parte delle Sedi territoriali INPS>>;
- che il dettaglio degli importi stimati in forza delle sentenze è riportato nell'allegato 1, che costituisce parte integrante e sostanziale del presente decreto;

- che il trattamento di mobilità in deroga è autorizzato nei limiti di quanto riconosciuto dai provvedimenti giurisdizionali come richiamati nell'allegato al presente atto, comprensivo degli accessori di legge laddove dovuti secondo quanto statuito negli stessi;
- che l'importo trasmesso all'INPS ai fini della verifica della sostenibilità finanziaria relativa alla esecuzione delle sentenze *de quibus,* comprende gli interessi legali maturati fino al 15 luglio 2026, data puramente indicativa, individuata ai fini della richiesta di sostenibilità finanziaria, ferma restando l'esecuzione del titolo giudiziale secondo quanto di competenza dell'INPS, con particolare riguardo all'esatta quantificazione delle somme spettanti da liquidare;
- che il presente provvedimento non comporta una nuova istruttoria né una rivalutazione dei presupposti sostanziali del diritto alla prestazione, già definitivamente accertati dall'autorità giudiziaria con le sentenze e nei confronti dei soggetti *de quibus* riportati nell'allegato 1, ed è adottato tenendo conto della procedura prevista dall'INPS per la liquidazione delle prestazioni riconosciute in sede giurisdizionale, nonché della trasmissione del provvedimento mediante il Sistema Informativo Percettori (SIP), presupposto necessario per la validazione del provvedimento da parte dell'INPS e la successiva liquidazione delle prestazioni, in conformità alle istruzioni impartire dall'Istituto con messaggio INPS.HERMES.05/05/2022.0001919.

Stabilito

- di dover dare esecuzione ai provvedimenti giurisdizionali sopra richiamati;
- di dover adottare il provvedimento di autorizzazione al trattamento di mobilità in deroga relativa ai beneficiari di cui alle sentenze *de quibus,* atto necessario per consentire all'INPS di dare esecuzione ai provvedimenti giurisdizionali in parola;
- di dover trasmettere il presente decreto al Sistema Informativo Percettori (SIP) dell'INPS, utilizzando il decreto convenzionale n. **30005**, secondo le modalità indicate dall'INPS;
- di dover, in ossequio alla normativa vigente sul trattamento dati e nel rispetto dei principi di trasparenza, minimizzazione, pertinenza e limitazione dei dati personali a quanto necessario rispetto alle finalità, riportare gli estremi delle sentenze *de quibus* in uno con i numeri R.G. per ciascun beneficiario pseudoanonimizzato.

Alla stregua dell'istruttoria compiuta dal competente ufficio UOS 206.01.01, incardinato nel Settore 01 della Direzione Generale Lavoro e Formazione Professionale (206.00.00), nonché dell'espressa dichiarazione di regolarità resa dal Settore in parola a mezzo della sottoscrizione del presente atto,

D E C R E T A

per le motivazioni espresse in premessa, che qui si intendono integralmente richiamate e trascritte:

(1) di prendere atto dei provvedimenti giurisdizionali indicati di seguito, con i quali è stato accertato il diritto dei lavoratori ivi elencati alla percezione dell'indennità di mobilità in deroga e, se presente, è stato disposto il pagamento della relativa indennità da parte dell'INPS:
   - sentenza n. 8867/2025 (R.G. n. 7306/2024), emessa dal Tribunale di Napoli-Sezione Lavoro e previdenza in data 01/12/2025, per il beneficiario ***OMISSIS*** (C.F. *****OMISSIS****);
   - sentenza n. 1195 (R.G 3966/2023), emessa dal Tribunale di Napoli Nord in data 15/03/2025, per il beneficiario ***OMISSIS*** (C.F. *****OMISSIS****);

- sentenza n. 1854/2026 (R.G. n. 1052/2025) emessa dalla Corte d'appello di Napoli-Sezione Lavoro e previdenza in data 15.04.2026, per la beneficiaria ***OMISSIS** (C.F. *****OMISSIS****);
- sentenza n. 8908/2024 (R.G. 9401/22) emessa dal Tribunale di Napoli-Sezione Lavoro in data 23/12/2024, per la beneficiaria ***OMISSIS*** (C.F. *****OMISSIS****);
- sentenza di appello n. 2218 (R.G. 1083/2022) dalla Corte di Appello di Napoli-Sezione Lavoro emessa in data 06.06.2023, per i beneficiari ***OMISSIS** (C.F. *****OMISSIS****), ****OMISSIS*** (C.F. *****OMISSIS*****, ****OMISSIS**** (C.F. ****OMISSIS****), *****OMISSIS***** (C.F. *****OMISSIS****), *****OMISSIS***** (C.F. *****OMISSIS****).

(2) di prendere atto che la Direzione centrale Ammortizzatori sociali dell'INPS con nota n. 660127/2026 ha comunicato l'esito positivo della verifica della sostenibilità finanziaria degli oneri derivanti dai provvedimenti giurisdizionali riportati al punto 1) precedente;

(3) di specificare che l'importo trasmesso all'INPS ai fini della verifica della sostenibilità finanziaria comprende gli interessi legali maturati fino al 15 luglio 2026, data indicata ai fini della richiesta di sostenibilità finanziaria, fermi restando l'esecuzione del titolo giudiziale secondo quanto di competenza dell'INPS, nonché gli effetti dei provvedimenti giurisdizionali anche con riferimento agli accessori di legge ancora dovuti;

(4) di autorizzare, in esecuzione delle sentenze indicate al punto 1) precedente, il trattamento di mobilità in deroga come riportato nell'allegato 1, che costituisce parte integrante e sostanziale del presente decreto, esclusivamente in favore dei lavoratori ai quali è stato riconosciuto il trattamento con le medesime sentenze e per i periodi e nei limiti riportati dai provvedimenti giurisdizionali in parola;

(5) di stabilire che il trattamento di mobilità in deroga è autorizzato nei limiti di quanto riconosciuto dai provvedimenti giurisdizionali indicati al punto 1) precedente, comprensivo degli accessori di legge eventualmente dovuti secondo quanto statuito dagli stessi;

(6) in ossequio alla normativa vigente sul trattamento dati e nel rispetto dei principi di trasparenza, minimizzazione, pertinenza e limitazione dei dati personali a quanto necessario rispetto alle finalità, di riportare nell'allegato 1 gli estremi delle sentenze de quo e il numero R.G. per ciascun beneficiario pseudoanonimizzato;

(7) di disporre la trasmissione del presente decreto al Sistema Informativo Percettori (SIP) dell'INPS, mediante decreto convenzionale n. 30005 ai fini della successiva validazione da parte dell'INPS e dell'erogazione delle prestazioni da parte delle sedi dell'Istituto territorialmente competenti;

(8) di trasmettere il presente atto all'assessora al lavoro, all'Avvocatura regionale per conoscenza e per le proprie determinazioni, all'ufficio della Segreteria di Giunta per il seguito di competenza, all'ufficio competente per la pubblicazione del decreto e dei suoi allegati sul BURC, nella sezione relativa alla L.R. n. 23 del 28/07/2017 "Regione Campania Casa di Vetro" del portale web istituzionale, nonché sul portale Silf-Campania.

Paolo GARGIULO
Firmato digitalmente ai sensi del CAD e normativa connessa

DECRETO DIRIGENZIALE autorizzazione concessione trattamento di mobilità in deroga ai lavoratori in esecuzione di sentenze di condanna dell'INPS al pagamento dell'indennità e trasmissione al Sistema Informativo Percettori (SIP) dell'INPS

ALLEGATO 1 lavoratori ai quali è stato riconosciuto il trattamento di mobilità in deroga con sentenza

RUOLO GENERALE (R.G.)	PROVVEDIMENTO	IMPORTI
R.g. 3966/2023	sentenza n. 1195 del 15.03.2025	10.155,80 €
R.g 1083/2022	sentenza di appello n. 2218 del 06.06.2023	23.148,00 €
R.g 1083/2022	sentenza di appello n. 2218 del 06.06.2023	23.148,00 €
R.g 1083/2022	sentenza di appello n. 2218 del 06.06.2023	23.148,00 €
R.g 1083/2022	sentenza di appello n. 2218 del 06.06.2023	23.148,00 €
R.g 1083/2022	sentenza di appello n. 2218 del 06.06.2023	23.148,00 €
R.g 9401/22	sentenza n. 8908/2024 del 23.12.2024	23.148,00 €
R.g. 7306/2024	sentenza n. 8867/2025 del 1.12.2025	20.552,06 €
R.g. 1052/2025	sentenza n. 1854 del 15.04.2026	17.804,72 €

Giunta Regionale della Campania

DECRETO DIRIGENZIALE

DIRETTORE GENERALE/
DIRIGENTE UFFICIO/STRUTTURA — **Paolo GARGIULO**
DIRIGENTE SETTORE
DIRIGENTE UOS

DECRETO N°	DEL	DIREZ. GENERALE / UFFICIO / STRUTT.	SETTORE	UOS
722	**12/10/2026**	**206**	**00**	**00**

Oggetto:

Accreditamento degli Operatori pubblici e privati che erogano Servizi di Istruzione e Formazione Professionale. Approvazione elenchi ai sensi della D.G.R. n. 136/2022

IL DIRIGENTE

PREMESSO

a) che con D.G.R. n. 136 del 22.3.2022 venivano approvate le nuove "Linee Guida per l'accreditamento delle Agenzie Formative";
b) che con D.G.R. n. 48 del 31.1.2023 veniva approvata la "disciplina transitoria per l'accreditamento delle Istituzioni Scolastiche Pubbliche concernenti l'offerta formativa finalizzata ai percorsi del sistema di Istruzione e Formazione Professionale (IEFP) Regionale";
c) che con D.G.R. 270 del 30.5.2024 venivano prorogati i termini previsti dall'art.18 della DGR n.136/22;
d) che con D.G.R. n. 680 del 4.12.2024 veniva prorogata la "disciplina transitoria per l'accreditamento degli Istituti scolastici pubblici, secondo quanto disposto con DGR n.48 del 31.1.2023, limitatamente ai corsi le cui iscrizioni vengano perfezionate nel corso degli aa. ss. 2025/2026 e 2026/2027";
e) che con D.G.R. n. 181 del 2.4.2025 veniva modificato il Codice B1 dell'Allegato A alle "Linee Guida per l'accreditamento delle Agenzie Formative", approvate con DGR n.136/22;
f) che con D.G.R. n. 92 del 19.3.2026 veniva approvata la "disciplina per l'accreditamento della "Scuola di Commissariato dell'Esercito" - per l'erogazione di percorsi formativi rivolti esclusivamente al personale non in servizio permanente, al termine della ferma prefissata".

RILEVATO che questa Direzione con i propri uffici ha effettuato, su piattaforma Silf accreditamento, l'istruttoria documentale delle domande di accreditamento presentate dalle Agenzie Formative;

RITENUTO

- di dover approvare gli esiti delle attività istruttorie effettuate dai predetti uffici fino alla data del 9.10.2026 ed aggiornare l'elenco delle Agenzie Formative accreditate (Allegato A);
- di dover approvare l'elenco dei non accreditati (Allegato B);

VISTO

- la L. R. n.14/09 e ss.mm.ii.
  - D.G.R. n.136/22
  - D.G.R. n. 48/23
  - D.G.R. n.270/24
  - D.G.R. n.680/24
  - D.G.R. n.181/25
  - D.G.R. n.92/26

Alla stregua dell'istruttoria documentale compiuta dagli uffici di questa Direzione su piattaforma SILF Accreditamento

DECRETA

per tutto quanto espresso in narrativa, che qui si intende integralmente riportato
a) di approvare gli esiti delle attività istruttorie effettuate dai predetti uffici fino alla data del 9.10.2026 ed aggiornare l'elenco delle Agenzie Formative accreditate (Allegato A);
b) di approvare l'elenco dei non accreditati (Allegato B);
c) di trasmettere il presente provvedimento per opportuna conoscenza all'Assessore alla Formazione, al Settore Formazione Professionale, al Settore Politiche del Lavoro e dei Servizi, al Settore Programmazione, Sviluppo e Coordinamento del Sistema Integrativo dei Servizi per il Lavoro e al competente Ufficio per la pubblicazione sul BURC specificando che la stessa ha effetto di notifica agli interessati.

Paolo GARGIULO
Firmato digitalmente ai sensi del CAD e normativa connessa

Allegato A

	Denominazione Operatore	Codice ID/Prot.	Sezione elenco	Stato Accreditamento	Indirizzo Sede	CAP	Comune	Prov	Spazi	Legale Rappresentante
1	ASIPS	60	A	Accreditato	Piazza Sant'Anna	81100	Caserta	Ce	3 aule didattiche	Tommaso De Simone
2	S.E.F. Scuola Estetica Fontanella di Raimondo Raffaele e C. s.n.c.	64	A	Accreditato	Via Filippo Caruso 25	80014	Giugliano in Campania	Na	4 aule didattiche 1 aula informatica 1 laboratorio estetica	Raffaele Raimondo
3	STOA' S.c.p.A.	210	A/B	Accreditato	Corso Resina 283	80056	Ercolano	Na	8 aule didattiche 1 aula informatica	Enrico Cardillo
4	Management House Italia Srl	246	A	Accreditato	Zona Industriale Località Campoceraso	83030	Torre le Nocelle	Av	3 aule didattiche	Eugenio Abate
4	Management House Italia Srl	246	A	Accreditato	C/Da Ponte Valentino – agglomerato ASI zona Z5 Snc	82100	Benevento	Bn	3 aule didattiche	Eugenio Abate
5	FAPAS Formazione Artistica Per Acconciatori Sanniti S.C.r.l.	308	A/B	Accreditato	Via Antonio Abete Z.I. Pezzapiana Benevento 10	82100	Benevento	Bn	5 aule didattiche 1 laboratorio acconciatore 1 laboratorio estetica 1 laboratori informatica 1 laboratorio cucina 1 laboratorio OSS	Angelo Iscaro

fonte: http://burc.regione.campania.it

6	DIGIT'ED S.P.A.	340	A	Accreditato	Giovanni Porzio 4	80143	Napoli	Na	3 aule didattiche 1 aula informatica	Davide Vassena
7	ASCEN	457	A/B	Accreditato	Piazza Aldo Moro 23-24	81100	Caserta	Ce	3 aule didattiche 1 laboratorio socio sanitario	Carmine Palladino
8	FORMAZIONE F.R.A.U. SRL	476	A/B	Accreditato	Via Nazionale Appia 119	81028	Santa Maria a Vico	Ce	2 aule didattiche 1 aula informatica 1 laboratorio acconciatore	Vincenzo Frasca
9	S.T.A.M.P.A. Srl	495	A	Accreditato	Piazza Giovanni Bovio 22	80133	Napoli	Na	3 aule didattiche	Gabriele Fasano
10	PIEMMEI SCARL	576	A	Accreditato	Via Sant'Aspreno 13	80133	Napoli	Na	3 aule didattiche	Francesco Cacciapuoti
10	PIEMMEI SCARL	576	A	Accreditato	Corso Campano 134	80014	Giugliano in Campania	Na	4 aule didattiche	Francesco Cacciapuoti
10	PIEMMEI SCARL	576	A	Accreditato	VIA GAUDIO MAIORI snc	84013	Cava de' Tirreni	Sa	3 aule didattiche	Francesco Cacciapuoti

10	PIEMMEI SCARL	576	A	Accreditato	STRADA STATALE 7 BIS , ZONA INDUSTRIALE ASI SNC	81030	Teverola	Ce	3 aule didattiche	Francesco Cacciapuoti
11	SELFORM CONSULTING S.R.L.	685	A	Accreditato	VIA DELL'ARCHEOLOGIA - Scala B 54	81031	Aversa	Ce	3 aule didattiche	Valeria Perasso
11	SELFORM CONSULTING S.R.L.	685	A	Accreditato	VIA DELL'ARCHEOLOGIA - Scala B 54	81031	Aversa	Ce	6 aule didattiche 1 laboratorio estetica	Valeria Perasso
12	Alla Violetta Srl	711	A/B	Accreditato	Via Bernini 25 scala A-C 2° piano	80129	Napoli	Na	3 aule didattiche 2 laboratori estetica	Antonio Cataldo
12	Alla Violetta Srl	711	A/B	Accreditato	Via Bernini 25 scala B- 3° piano	80129	Napoli	Na	2 aule didattiche 1 laboratorio estetica	Antonio Cataldo
13	MICHELANGELO Srl	755	A/B	Accreditato	Via Micco 7	80049	Somma Vesuviana	Na	2 aule didattiche 1 aula informatica 1 laboratorio di saldatura	Michelangelo Miele
14	Consorzio Giemme	798	A	Accreditato	Viale della Vittoria 1	82034	Guardia Sanframondi	Bn	2 aule didattiche 1 aula informatica	Giovanni Rippa

14	Consorzio Giemme	798	A	Accreditato	Via Plebiscito 1	83030	Taurasi	Av	2 aule didattiche 1 aula informatica	Giovanni Rippa
15	C.S.M. Service - Società Cooperativa Sociale a Mutualità Prevalente	803	A/B	Accreditato (per cambio legale rappresentante)	Piazza Generale Italo Curcio Rubertini, 12/14	84035	Polla	Sa	2 aule didattiche 1 aula informatica	Assunta Di Novi
16	EUROSOFT Servizi Formativi integrati S.r.l.	862	A/B	Accreditato	Via Masullo 53/E	80010	Quarto	Na	2 aule didattiche 1 laboratorio OSS	Carmen Picariello
17	COMPREHENSIVE LEARNING CENTER S.R.L.	128	A	Accreditato	Centro Direzionale Is. G7	80143	Napoli	Na	3 aule didattiche	Gianluca Frasca
18	Formland Società Cooperativa	893	A	Accreditato	CORSO ITALIA 609	80010	Villaricca	Na	4 aule didattiche 1 laboratorio informatica	Ferdinando Aiello
19	C.S.I. FormActions Srl	966	A	Accreditato	Via Melito Iangano 9	83029	Solofra	Av	3 aule didattiche 1 aula informatica	Fabio Capuano
19	C.S.I. FormActions Srl	966	A	Accreditato	Francesco Pironti 23	83025	Montoro	Av	3 aule didattiche	Fabio Capuano
20	Accademia della Moda Srl	1158	A	Accreditato	Via G. Pica 62	80142	Napoli	Na	5 aule didattiche 2 laboratori confezione	Michele Baldassarre Lettieri

21	Istituto Luigi Sturzo s.a.s.	1165	A/B	Accreditato	Via Giancarlo Siani 35	80010	Villaricca	Na	7 aule didattiche	Francesco Cuciniello
21	Istituto Luigi Sturzo s.a.s.	1165	A/B	Accreditato	Via Gabriele D'Annunzio 19	80014	Giugliano in Campania	Na	6 aule didattiche	Francesco Cuciniello
22	Rossi School s.a.s	1320	A	Accreditato	Via Ariosto 70	80030	San Vitaliano	Na	3 aule didattiche 1 aula informatica 1 laboratorio estetica	Maria Rossi
23	ASSOCIAZIONE ARGENTIUM SCHOLA	1347	A/B	Accreditato	Via Roma 8	81021	Arienzo	Ce	3 aule didattiche	Giovanna Zimbardi
24	Cultura Formazione e Progresso societa' cooperativa	1479	A/B	Accreditato	NAZIONALE APPIA 512	81028	Santa Maria a Vico	Ce	2 aule didattiche 1 aula informatica 1 laboratorio acconciatore	Michele Farese
25	Idee Insieme soc. coop	1665	B	Accreditato	Ferrante Imparato 192	80146	Napoli	Na	1 aula didattica 1 laboratorio piazzeria 1 laboratorio sala e bar 1 laboratorio produzione tessile 1 laboratorio lucidatura	Rosario Guatieri
26	Centro Formazione Vinciguerra srl	1675	A	Accreditato	Piazza Federico Fellini 1	82037	Telese	Bn	3 aule didattiche 1 laboratorio acconciatore 1 laboratorio estetica	Filippo Vinciguerra

27	BIODIGIT scsarl ONLUS	1679	A/B	Accreditato	Piazza M. Imbriani snc	83016	Roccabascerana	Av	2 aule didattiche 1 laboratorio estetica 1 laboratorio meccanica, gommista, carrozziere, impiantistica termoidraulica 1 laboratorio pizzeria 1 laboratorio elettricità, elettrauto, elettricista	Maria Ermelinda Martiello
28	Pform Group s.r.l.	1685	A	Accreditato	Piazza Vittoria Colonna 8	82100	Benevento	Bn	2 aule didattiche 1 aula informatica	Sabrina Ferrara
28	Pform Group s.r.l.	1685	A	Accreditato	STRADA STATALE 87 SANNITICA CM	81025	Marcianise	Ce	2 aule didattiche 1 aula informatica	Sabrina Ferrara
28	Pform Group S.r.l.	1685	A	Accreditato	Via San Leonardo n. 52, c/o Galleria Mediterraneo, scala B	84131	Salerno	Sa	2 aule didattiche 1 aula informatica	Sabrina Ferrara
28	Pform Group S.r.l.	1685	A	Accreditato	VIA SAN LEONARDO, 51	84131	Salerno	Sa	2 aule didattiche 1 aula informatica	Sabrina Ferrara

29	Ami Training Soc. coop. Soc.	1751	A	Accreditato	Via Camillo Cucca 21	80031	Brusciano	Na	2 aule didattiche 1 aula informatica 1 laboratorio acconciatore 1 laboratorio estetica	Antonio Albarano
30	Per.Form Srl	1753	A	Accreditato	Via Galileo Galilei 1 bis	80030	Mariglianella	Na	2 aule didattiche 1 laboratorio estetica	Riccardo Trifoni
30	Per.Form Srl	1753	A	Accreditato	Sacri Cuori 52	80021	Afragola	Na	4 aule didattiche 1 laboratorio estetica 1 laboratorio acconciatore	Riccardo Trifoni
31	C.S.F. Centro Servizi e Formazione Srl	1761	A/B	Accreditato	Via Signorelli 27	80017	Melito di Napoli	Na	3 aule didattiche 1 aula informatica	Tommaso Marrone
31	C.S.F. CENTRO SERVIZI E FORMAZIONE srl	1761	A/B	Accreditato	Via Torre Pacifico snc	81030	Lusciano	Ce	3 aule didattiche 1 laboratorio estetica	Tommaso Marrone
32	MCG Consulting Srl	1801	A	Accreditato	Via G. Pastore 32	84131	Salerno	Sa	3 aule didattiche 1 aula informatica	Giacomo Bancone
32	MCG Consulting Srl	1801	A/B	Accreditato	Via G. Pastore 32	84131	Salerno	Sa	3 aule didattiche 1 aula informatica	Giacomo Bancone

fonte: http://burc.regione.campania.it

33	GI.NI.VA Snc di Picone Nica & C.	1842	A	Accreditato	Via Vittorio Veneto 38	81030	Sant'Arpino	Ce	1 aula didattica 1 laboratorio acconciatore 1 laboratorio estetica	Nica Picone
34	S.E.F Srl	1864	A/B	Accreditato	Via Daunai snc	83020	Taurano	Av	1 aula didattica 2 aule informatiche	Marco Elio Lucio Caruso
34	S.E.F srl	1864	A/B	Accreditato	VICO DURANTE VI DURANTE 7	80027	Frattamaggiore	Na	2 aule didattiche 1 laboratorio acconciatore	Marco Elio Lucio Caruso
34	S.E.F srl	1864	A/B	Accreditato	Via Capozzi 28	83100	Avellino	Av	4 aule didattiche 1 laboratorio acconciatore 1 laboratorio estetica	Marco Elio Lucio Caruso
35	BLULAB SOCIETA' COOPERATIVA A.R.L.	1887	A	Accreditato	Via Vittorio Veneto 164	84013	Cava de' Tirreni	Sa	3 aule didattiche	Domenico Carotenuto
36	Tack & TMI Italy Srl	1937	A	Accreditato	Via G. Porzio, isola B5, CDN	80143	Napoli	Na	2 aule didattiche 1 aula informatica	Irene Vecchione
37	LA GIRELLA - SOCIETA' COOPERATIVA SOCIALE A MUTUALITA' PREVALENTE - ONLUS	1970	A	Accreditato	VIA CONSERVATORIO DELLE OBLATE 12	83100	Avellino	Av	3 aule didattiche	Filomena Giliberti

37	LA GIRELLA - SOCIETA' COOPERATIVA SOCIALE A MUTUALITA' PREVALENTE - ONLUS	1970	A	Accreditato	I° TRAVERSA VIA CARDUCCI 24/30	83100	Avellino	Av	3 aule didattiche 1 aula informatica	Filomena Giliberti
38	Scuola Nuova Srl	1974	A/B	Accreditato	Via Madonna del Soccorso 1	84025	Eboli	Sa	3 aule didattiche 1 aula informatica 2 laboratorio estetica 1 laboratorio acconciatore	Giuseppe Bisogno
38	Scuola Nuova Srl	1974	A/B	Accreditato	Via Duomo 38	84070	Santa Marina	Sa	1 aula didattica 1 aula informatica 1 laboratorio estetica	Giuseppe Bisogno
38	Scuola Nuova Srl	1974	A/B	Accreditato	Corso Vittorio Emanuele 58	84123	Salerno	Sa	1 aula didattica 1 aula informatica 2 laboratori estetica	Giuseppe Bisogno
38	Scuola Nuova Srl	1974	A/B	Accreditato	Via Tiziano 1	84047	Lioni	Av	4 aule didattiche 1 laboratorio estetica 1 laboratorio meccanica 1 laboratorio elettronica	Giuseppe Bisogno
38	Scuola Nuova Srl	1974	A/B	Accreditato	Via VI Settembre 1860, 24	84128	Salerno	Sa	2 aule didattiche 1 laboratorio estetica 1 laboratorio acconciatore	Giuseppe Bisogno

39	Assotraining s.r.l.	1975	A/B	Accreditato	Via S M. Costantinopoli alle Mosche 29	80143	Napoli	Na	2 aule didattiche 1 aula informatica	Gaetano Antonio Stompanato
40	CE.FO.P. VESUVIO Sas	2081	A/B	Accreditato	Via Europa 16	80040	Cercola	Na	1 aula didattica 1 aula informatica 1 laboratorio estetica 1 laboratorio acconciatore	Antonio Busiello
41	EUROFORM REGIONE CAMPANIA SRL	2109	A/B	Accreditato	VIA TOGLIATTI 36/38/40	80011	Acerra	Na	3 aule didattiche 1 aula informatica	Andrea Figliolia
42	Campania Futura Srl	2130	A/B	Accreditato	Via Brodolini Centro Commerciale Il Castelluccio snc	84091	Battipaglia	Sa	5 aule didattiche 1 laboratorio acconciatore	Rita Caropreso
43	Enaip Impresa sociale Srl	2173	A/B	Accreditato	Via Galileo Galilei 1 bis	80030	Mariglianella	Na	3 aule didattiche 1 laboratorio di estetica 1 laboratorio acconciatore	Paola Vacchina
43	ENAIP IMPRESA SOCIALE SRL	2173	A/B	Accreditato	Traversa di Via Fiumicello a Loreto 7	80142	Napoli	Na	2 aule didattiche 1 laboratorio estetica	Paola Vacchina

43	ENAIP IMPRESA SOCIALE SRL	2173	A/B	Accreditato	San Rocco snc	83050	Sorbo Serpico	Av	3 aule didattiche 1 laboratorio informatico 2 laboratorio ristorazione cucina 1 laboratorio sala bar	Paola Vacchina
44	Certifica Management srl	2194	A	Accreditato	Via G. Porzio Is. F2	80143	Napoli	NA	3 aule didattiche	Ciro Rea
45	Fondazione Maria Fanelli Onlus	2211	A/B	Accreditato	Via Alcide De Gasperi 321	80053	Castellammare di Stabia	Na	3 aule didattiche 1 laboratorio pizzeria 1 laboratorio pasticceria 1 laboratorio caseario	Mario Di Maio
46	Amili- Associazione Multiservizi Impresa e Lavoro Italia	2226	A/B	Accreditato	Via Bovaro 102-110	81038	Trentola Ducenta	Ce	5 aule didattiche 1 aula informatica	Giorgio Nugnes
47	Virvelle Srl - Società Benefit	2448	A/B	Accreditato	Via Paolo Vocca 3,17	84126	Salerno	Sa	3 aule didattiche 1 laboratorio multimediale	Luca Senatore
47	Virvelle Srl - Società Benefit	2448	A/B	Accreditato	Piazzetta Barracano 13	84122	Salerno	Sa	3 aule didattiche	Luca Senatore

48	C.F.P. RICERCA E INNOVAZIONE Srl	2515	A/B	Accreditato	NAZIONALE APPIA 512	81028	Santa Maria a Vico	Ce	2 aule didattiche 1 laboratorio informatico 1 laboratorio calzaturiero	Michele Farese
49	Il cantico società cooperativa sociale	2538	A/B	Accreditato	Via Colombo snc Pz Urbe scala B2	84091	Battipaglia	Sa	3 aule didattiche	Emanuele Scifo
50	ADECCO FORMAZIONE Srl	2662	A	Accreditato	Via Fiumicello 7	80142	Napoli	Na	2 aule didattiche 1 aula informatica	Silvia Eleonora Livoli
51	CENTRO STUDI BOETHOS	2674	A	Accreditato	Via G. Carducci	84020	Palomonte	Sa	3 aule didattiche	Barbara Parisi
51	CENTRO STUDI BOETHOS	2674	A	Accreditato	LOC. VALLE DI RAIO SNC	84020	Colliano	Sa	4 aule didattiche 1 laboratorio cucina 1 laboratorio estetica	Barbara Parisi
52	Istituto Pilota s.r.l.	2675	A/B	Accreditato	Via Sabato Visco 24 C	84131	Salerno	Sa	3 aule didattiche	Michele De Sio
53	BLUEZONE SRLS	2681	A/B	Accreditato	Via Giovanni XXIII 1	84044	Albanella	Sa	5 aule didattiche	Giuseppe Capezzuto
53	BLUEZONE SRLS	2681	A/B	Accreditato	Via Provinciale 11 n. 58	84044	Albanella	Sa	4 aule didattiche	Giuseppe Capezzuto

fonte: http://burc.regione.campania.it

54	AESSE80 IN FORMAZIONE s.r.l.s.	2700	A/B	Accreditato	Viale Libertà	83020	Pago del Vallo di Lauro	Av	4 aule didattiche	Antonio Santaniello
55	SINTESI Srl	2744	A/B	Accreditato	Via Mascagni 92	80128	Napoli	Na	2 aule didattiche 1 aula informatica	Matteo Carbone
56	STARTUPROJECT S.R.L.	2831	A/B	Accreditato	Via MARCONI, 22	80011	Acerra	Na	5 aule didattiche 1 laboratorio cucina 1 laboratorio pizzeria	Gennaro Manzo
56	STARTUPROJECT S.R.L.	2831	A/B	Accreditato	Via G. Porzio Centro Direzionale Isola C2 - Piano 4 - Scala B 4	80143	Napoli	Na	3 aule didattiche	Gennaro Manzo
57	Unisigma srl	2839	A	Accreditato	Abramo Lincoln 265	81100	Caserta	Ce	3 aule didattiche	Florianna Golino
58	Accademia Carol Istituto di moda e design di Vastola Carla	2872	A	Accreditato	Via E. Astuti 121	84014	Nocera Inferiore	Sa	3 aule didattiche 1 aula informatica 1 laboratorio stilismo modellismo indossatori	Carla Vastola
59	Soluzioni Inverse srl	2896	A	Accreditato	Via Vicinale S.Maria Pianto T.1 snc	80143	Napoli	Na	3 aule didattiche	Carmine Damiano

60	Fergola Stefano	2900	A/B	Accreditato	Via Prof Luigi Di Donato 3	84048	Castellabate	Sa	3 aule didattiche	Stefano Fergola
61	IRFID Srl	2914	B	Accreditato	Via Funari 1	80044	Ottaviano	Na	4 aule didattiche	Luigi Corcione
62	Quarta Srl	2923	A	Accreditato	Via Salvo D'Acquisto 28	81020	Casapulla	Ce	2 aule didattiche 1 laboratorio tessile	Francesca D'Angelo
63	CI.EFFE.P. S.R.L.S.	2933	A/B	Accreditato	VIA MATTIULI 56	80047	San Giuseppe Vesuviano	Na	7 aule didattiche	Valeria Cerciello
64	Associazione "Agricoltori per l'ambiente"	3025	A	Accreditato	Via Sabato Visco 24/C	84131	Salerno	Sa	3 aule didattiche	Giuseppe Russo
65	B.T.S. Beauty Training School Srl	3041	A	Accreditato	Via Francesco Lanzara 33	84014	Nocera Inferiore	Sa	2 aule didattiche 1 laboratorio estetica 1 laboratorio acconciatore	Monica Terracina
66	Syrius srl	3047	A	Accreditato	Via Ponteselice snc	81022	Casagiove	Ce	2 aule didattiche 1 aula informatica	Nunzio Antonucci
67	AVS Studio Sas	3057	A	Accreditato	Via Galileo Galilei 1 bis	80030	Mariglianella	Na	2 aule didattiche 1 aula informatica	Vittorio Guida

68	Formar Formazione Libera s.r.l.	3076	A/B	Accreditato	Via Indipendenza, 27	84087	Sarno	Sa	5 aule didattiche	Arianna Parisi
69	Insieme Srl Impresa sociale	3090	A/B	Accreditato	Via Signorelli 35	80017	Melito di Napoli	Na	3 aule didattiche	Valentina Mauro
70	Cooperativa Giovamente	105	A	Accreditato	Via SAN LEONARDO 120	84131	Salerno	Sa	2 aule didattiche 1 laboratorio multimediale	Luca Goffredo
71	Istituto Mater Dei della Compagnia delle Figlie della Carità di San Vincenzo de' Paoli	3096	A/B	Accreditato	Via Santa Luisa dè Marillac n. 11	80122	Napoli	Na	12 aule didattiche 1 laboratorio cucina 1 laboratorio acconciatura 1 laboratorio estetica	Concetta Caterina Pennisi
71	Istituto Mater Dei della Compagnia delle Figlie della Carità di San Vincenzo de' Paoli	3096	A/B	Accreditato	Vico III San Mauro 14	80026	Casoria	Na	6 aule didattiche 1 laboratorio informatica 1 laboratorio cucina 1 laboratorio acconciatore	Concetta Caterina Pennisi
72	Centro Scolastico La Madonnina di Gennaro Martone	3140	A/B	Accreditato	Via Nazionale Appia 344	81020	Casapulla	Ce	8 aule didattiche 1 laboratorio scienze	Gennaro Martone

72	Centro Scolastico La Madonnina di Gennaro Martone	3140	A/B	Accreditato	VIA ANGRISANI 17	80049	Somma Vesuviana	Na	4 aule didattiche 1 laboratorio acconciatore 1 laboratorio estetica	Gennaro Martone
73	Istituto Fondazione Doria D.C. srl	3188	A	Accreditato	VIA ZURLO 32	84012	Angri	Sa	5 aule didattiche 1 laboratorio elettricista 1 laboratorio idraulica	Anna Villani
74	Associazione M&C Militerni	3199	A/B	Accreditato	Via Arangio Ruiz 83	80122	Napoli	Na	3 aule didattiche	Manuela Militerni
75	A.B. FORMAZIONE S.R.L.	3212	A/B	Accreditato	SANTI COSMA E DAMIANO SNC	81020	San Nicola la Strada	Ce	6 aule didattiche	Simone Tagliati
75	A.B. FORMAZIONE S.R.L.	3212	A/B	Accreditato	Via San Giovanni, 23	82037	Telese	Bn	6 aule didattiche 1 aula informatica	Simone Tagliati
76	CAAEM s.r.l.	3217	A/B	Accreditato	Via Ventotene n.20	80026	Casoria	Na	5 aule didattiche	Cinzia Enza Federico

fonte: http://burc.regione.campania.it

77	Sophia s.r.l.	3239	A/B	Accreditato	Via Ferrante Imparato n.190	80146	Napoli	Na	3 Aule didattiche	Giuseppe Valentini
78	SKILL FACTORY SRL	3255	A/B	Accreditato	Via G. Porzio, snc - Isola E/2 - I Piano	80143	Napoli	Na	3 aule didattiche	Gino Visciano
79	Reforma srl	3286	A/B	Accreditato	Via A. Gabelli , 3	80014	Giugliano in Campania	Na	2 aule didattiche 1 laboratorio estetica	Luciano Pastore
79	Reforma srl	3286	A	Accreditato	Piazza Antonio Gramsci 6	80014	Giugliano in Campania	Na	4 aule didattiche	Luciano Pastore
80	Istituto Flegreo S.r.l.	3289	A	Accreditato	Via ELEONORA DUSE 26	80126	Napoli	Na	3 aule didattiche 1 aula informatica 1 laboratorio estetica	Daniele Piro
81	Maqer Job s.r.l.	3292	A/B	Accreditato	Via Giulio Pastore, 32	84131	Salerno	Sa	5 aule didattiche 1 aula informatica	Carmine Petolicchio
81	Maqer Job s.r.l.	3292	A/B	Accreditato	DON SALVATORE VITALE snc	81036	San Cipriano d'Aversa	Ce	2 aule didattiche 1 aula informatica	Carmine Petolicchio
82	New Tito Livio s.r.l.	216	A/B	Accreditato	Via Giannone 79	80034	Marigliano	Na	4 aule didattiche	Mario Caropreso

83	GESFOR ACADEMY S.R.L.	3298	A/B	Accreditato	Croce Rossa 25	82100	Benevento	Bn	3 aule didattiche	Nunzio Nicola Costagliola
83	GESFOR ACADEMY S.R.L.	3298	A/B	Accreditato	Via Campana 268	80078	Pozzuoli	Na	2 aule didattiche 1 laboratorio informatico 1 labvoratorio OSS	Nunzio Nicola Costagliola
84	Istituto Bisogno s.r.l.	3303	A/B	Accreditato	Largo Gino Capone	83048	Montella	Av	4 aule didattiche 1 aula informatica 2 laboratori estetica 1 laboratorio acconciatore	Vito Bisogno
85	SIMPLE WORK SRL	3304	A	Accreditato	Via M.Diana n 2	81036	SAN CIPRIANO D'AVERSA	Ce	3 aule didattiche	Emilio Caterino
86	Biesse Solution s.r.l	3319	A	Accreditato	Traversa di Via Fiumicello a Loreto n 7	80100	Napoli	Na	8 aule didattiche	Lucantonio Bruno
87	JOB TRAINING PROJECT s.r.l.	3329	A/B	Accreditato	Via G. Imbroda 72	80035	Nola	Na	4 aule didattiche 1 aula informatica	Giuseppe Mauro

fonte: http://burc.regione.campania.it

88	Minerva srl	3338	A/B	Accreditato	Via XX Settembre, 52 50	80047	San Giuseppe Vesuviano	Na	7 aule didattiche 1 laboratorio estetico	Michele Giordano
89	Sevig Formazione S.r.l.s.	3362	A/B	Accreditato	Via Aldo Moro 37	80012	Calvizzano	Na	4 aule didattiche	Piermaria Severino
90	Qualifica Consulting srl	3408	A	Accreditato	Angolo Via Colonnette - Via Polcari - P.T.	82100	Benevento	Bn	3 aule didattiche	Enrico Ferrante
90	Qualifica Consulting srl	3408	A	Accreditato	Via Padre Carmine Fico, 23	80013	Casalnuovo di Napoli	Na	5 aule didattiche	Enrico Ferrante
90	Qualifica Consulting srl	3408	A	Accreditato	Via Milano, 52	81033	Casal di Principe	Ce	3 aule didattiche	Enrico Ferrante
91	SAIMA S.p.A.	3433	A	Accreditato	Via Trivio Quaranta n° 5	81020	San Marco Evangelista	Ce	1 aula didattica 2 laboratori pasticceria 1 laboratorio industria alimentare 1 laboratorio cucina	Antonio Alessandrini

92	CONSORZIO FORMA ARL	705	A	Accreditato	Via Portacarrese a Montecalvario, c/o FOQUS 69	80134	Napoli	Na	3 aule didattiche	Armando Mauro
93	SKILLSCHOOL SRL	3439	A/B	Accreditato	Via PIETRABIANCA,82	80010	Quarto	Na	3 aule didattiche	Daniela Tonola
94	ISTITUTO PARITARIO NORMANNO SRL	3441	A/B	Accreditato	Via VITO DI JASI 49	81031	Aversa	Ce	10 aule didattiche 1 aula informatica 1 laboratorio cucina 1 laboratorio sala bar	Salvatore Febrotto
95	Metodica S.r.l.	3453	A/B	Accreditato	Via Antonio Gramsci, 1	80020	Frattaminore	Na	2 aule didattiche 1 aula informatica	Piero Antonio Costanzo
96	OFFI & Consulting srl	33	A/B	Accreditato	Via Palmiro Togliatti 63-69	81055	Santa Maria Capua Vetere	Ce	6 aule didattiche 1 laboratorio estetica	Andrea Offi
97	TM Consulting	1	A/B	Accreditato	Via Pionati 12	83100	Avellino	Av	5 aule didattiche	Claudia Ciotola

fonte: http://burc.regione.campania.it

98	Arche Formazione srls	11	A/B	Accreditato	Via LEONARDO DA VINCI 11	81058	Vairano Patenora	Ce	2 aule didattiche 1 aula informatica 1 laboratorio estetica	Gabriella D'Angelo
99	Mw Communication srls	22	A/B	Accreditato	Via Orazio Marandola snc	81040	Rocca d'Evandro	Ce	4 aule didattiche	Stefania Delli Colli
100	Associazione ARMONIA	2367	A/B	Accreditato	Via CARLO PISACANE 29	80139	Napoli	Na	4 aule didattiche	Arturo Cicconardi
101	Formazione 360 Società Cooperativa Sociale	43	A/B	Accreditato	Via Roberto Wenner 40	84131	Salerno	Sa	5 aule didattiche 1 aula informatica 1 laboratorio scienze	Attilio Cernelli
102	TRAINING & INNOVATION HUB SRL	73	A	Accreditato	Via GENNARO PARISI 32-34	80022	Arzano	Na	3 aule didattiche	Enrico Abbenante
103	Qualifica Group Edujob Srl	77	A	Accreditato	Zona Industriale ASI SNC	81030	Teverola	Ce	3 aule didattiche	Enrico Ferrante
104	FORMAZIONE RS GROUP S.R.L.	99	A	Accreditato	Contrada Lamia snc	84048	Castellabate	Sa	3 aule didattiche	Rosa Sansevieri
105	ATHENA ISTITUTI S.R.L.S.	19	A	Accreditato	Salita Corpo di Cristo 1	84039	Teggiano	Sa	8 aule didattiche	Giuseppe Ammendola

106	Qualifica Group Skills Job Srl	7	A	Accreditato	Via Madre Teresa di Calcutta 8	80024	Cardito	Na	3 aule	Enrico Ferrante
107	CIVA SRL CENTRO SERVIZI FARMACIE	23	B	Accreditato	PIAZZA SALVO D'ACQUISTO 32	80134	Napoli	Na	2 aule didattiche 1 aula multimediale	Mario Carbonara
108	RESTART S.R.L.	127	A	Accreditato	Corso Umberto I 365	80138	Napoli	Na	3 aule didattiche	Emanuele Luongo
109	FORMSERVICE & CONSULTING SRL	52	A/B	Accreditato	Viale Europa 104	81031	Aversa	Ce	3 aule didattiche 1 aula informatica	Giuseppe De Cristofaro
110	Formatio srl	44	A	Accreditato	Via S.M. Costantinopoli alle Mosche 29	80142	Napoli	Na	2 aule didattiche 1 aula informatica	Valentina Varriale
111	MELKA-UP SRL	72	A	Accreditato	Via Daniele 22	81100	Caserta	Ce	3 aule didattiche	Gerardo Altieri
112	ERIP SOCIETA' A RESPONSABILITA' LIMITATA SEMPLIFICATA	100	A/B	Accreditato	Via Fosso dei Leoni 30	80049	Somma Vesuviana	Na	3 aule didattiche 1 laboratorio estetica 1 laboratorio acconciatore	Veronica Esposito
112	ERIP SOCIETA' A RESPONSABILITA' LIMITATA SEMPLIFICATA	100	A/B	Accreditato	Corso Umberto I 221/F	80058	Torre Annunziata	Na	2 aule didattiche 1 laboratorio estetica 1 laboratorio acconciatore	Veronica Esposito

113	Magma Società Cooperativa Sociale	61	A	Accreditato	Via Armando Diaz 144	80055	Portici	Na	3 aule didattiche	Antonio Capece
114	JM consulenza srl	74	A	Accreditato	Via Giacomo Brodolini snc	84091	Battipaglia	Sa	3 aule didattiche	Luigi Veneziano
115	Ceim srl	45	A/B	Accreditato	Via Vincenzo Alfano 35	84085	Mercato San Severino	Sa	2 aule didattiche 1 laboratorio servizi socio sanitari 1 aula informatica	Chiara Di Filippo
116	ITFORM SRL	114	A/B	Accreditato	G. Porzio, 4 Centro Direz. Napoli Torre G3	80143	Napoli	Na	4 aule didattiche 2 aule informatiche	Vincenzo Esposito
117	Diana Consulting srl	116	A/B	Accreditato	Via F.A. Giordano 86	80027	Frattamaggiore	Na	3 aule didattiche	Luigi Moccia
118	SERECO SRL	126	A/B	Accreditato	Giuseppe Torre 76-78	84016	Pagani	Sa	4 aule didattiche	Maria Giorgio
119	ASSOCIAZIONE DI PROMOZIONE SOCIALE CFC CIRILLO	67	A	Accreditato	Corso Alessandro Volta 558	80040	Terzigno	Na	3 aule didattiche	Raffaele Cirillo

120	ENTE SANNITA FORMAZIONE SOCIETA' COOPERATIVA IN SIGLA ESAF SOCIETA' COOPERATIVA	10	A/B	Accreditato	Via LUIGI PIRANDELLO 2A, 82100	82100	Benevento	Bn	3 aule didattiche	Ernesto De Paola
121	ISTITUTO SAN PIO SRL	24	A/B	Accreditato	Via SAN DONATO 58	81030	Orta di Atella	Ce	3 aule didattiche	Maria Santa Spena
122	CECFOP SOC.COOP A RL	666	A/B	Accreditato	Via DIONISIO PASCUCCI SNC	83030	Pietradefusi	Av	3 aule didattiche 1 aula informatica	Michele Mogavero
123	RNA S.R.L.	49	A	Accreditato	Via Francesco Bonaduce 38	84018	Scafati	Sa	2 aule didattiche 2 laboratori estetica	Aniello Bifulco
124	Qualifica Group Form Srl	132	A	Accreditato	Via Kruscev 20	81030	Villa di Briano	Ce	3 aule didattiche	Enrico Ferrante
125	Qualifica Group Academy Srl	135	A	Accreditato	Via Caserta 45/47	81034	Mondragone	Na	3 aule didattiche	Enrico Ferrante
126	POWER GIOB SRL	162	A/B	Accreditato	Via Maddaloni localita' Calabricito - presso Consorzio Area snc	80011	Acerra	Na	3 aule didattiche 1 aula informatica	Ciro Nicolo Del Sorbo

127	I FORM SCHOOL S.R.L.S.	166	A	Accreditato	Via Rosario Livatino 17	84085	Mercato San Severino	Sa	3 aule didattiche	Mario Capasso
128	Vinci Factory Srl	181	A/B	Accreditato	Giacinto Gigante 32-33-34-35	80026	Casoria	Na	4 aule didattiche	Veronica Russo
129	ERGON SOLUZIONI SRL	50	A/B	Accreditato	Via Vergara 54	80027	Frattamaggiore	Na	2 aule didattiche 1 aula informatica	Cristiano Nappa
130	2 POWER S.R.L.	2683	A/B	Accreditato	CORSO UMBERTO I 264/268	81036	San Cipriano d'Aversa	Ce	3 aule didattiche	Giacomo Diana
131	2 POWER Srl	2683	A	Accreditato	Viale Europa 314	81031	Aversa	Ce	2 aule didattiche 1 aula multimediale	Giacomo Diana
131	2 POWER Srl	2683	A/B	Accreditato	Via Pascoli, 14	81041	Vitulazio	Ce	1 aula didattica 1 aula multimediale 1 laboratorio gastronomico	Giacomo Diana
132	Tecnogea S.r.l.	2193	A	Accreditato	Via Amato 27	80053	Castellammare di Stabia	Na	3 aula didattica	Sebastiano Molaro
133	JIRAMA S.R.L.	97	A/B	Accreditato	Viale della Liberazione - Palazzina E 1	80125	Napoli	Na	5 aule didattiche	Stefano Popolo

134	C.A.M. CONSULTING S.R.	130	A	Accreditato	Via Vicinale Santa Maria del Pianto - Centro Polifunzionale Torre T7 26	80143	Napoli	Na	3 aule didattiche	Carmine Cossai
135	FORMIN srls	163	A/B	Accreditato	Via DELL'INDUSTRIA LCO. PEZZAGRANDE SNC	84025	Eboli	Sa	3 aule didattiche	Fausto Senatore
136	Penta Academy S.R.L.S.	144	A/B	Accreditato	Viale DELLE INDUSTRIE SNC	81020	San Marco Evangelista	Ce	2 aule didattiche 1 aula informatica	Carlo Rocco
137	Progetto Azienda srl	154	A/B	Accreditato	Comunale Antica 13	84092	Bellizzi	Sa	2 aule didattiche 1 laboratorio saldatura 1 laboratorio metallurgico 2 laboratori per lavorazioni meccaniche	Sante Bacco
138	DIELLE SRL	184	A/B	Accreditato	CIRCUM. ESTERNA DI NAPOLI 12	80025	Casandrino	Na	3 aule didattiche	Margherita Lubrano Caruozzo

fonte: http://burc.regione.campania.it

139	Fondazione di Comunità del Centro Storico di Napoli - Ets	173	A	Accreditato	Benedetto Brin 1	80143	Napoli	Na	3 aule didattiche 1 aula informatica	Adriano Giannola
140	ISTITUTO EDUCATIVO FEMMINILE MONDRAGONE - FONDAZIONE MONDRAGONE	194	A/B	Accreditato	P.TTA MONDRAGONE 18	80132	Napoli	Na	4 aule didattiche 2 laboratori sartoria	Maria D'Elia
141	DIRITTOITALIA S.R.L.	220	A	Accreditato	PIAZZA PRINCIPE AMEDEO 31	81031	Aversa	Ce	3 aule didattiche	Alberto Graziano
142	MELINA TRIADE S.R.L.	225	A/B	Accreditato	Stadera 138	80143	Napoli	Na	5 aule didattiche 2 laboratori estetica 2 laboratori parrucchiere	Carmela Aveta
143	Oxfirm s.r.l.	84	A/B	Accreditato	GIOVANNI XXIII 18	81027	San Felice a Cancello	Ce	2 aule didattiche 1 laboratorio di tecnologia	Antonio Bove
144	EVOLUZIONE E SALUTE s.r.l.	2291	A	Accreditato	II Traversa Via Alice 2-5	80078	Pozzuoli	Na	3 aule didattiche	Chiara Ricci

fonte: http://burc.regione.campania.it

145	SANTORO GRAFICA SRL	36	A/B	Accreditato	SAN LEONARDO 55	84131	Salerno	Sa	3 aule didattiche	Ivano Santoro
146	UNISERVIZI S.R.L.	306	A	Accreditato	Francesco Petrarca 80	80122	Napoli	Na	3 aule didattiche	Francesco Benucci
147	MASTER FORMATION S.R.L.S.	237	A/B	Accreditato	S.S. 265 - VIA NAPOLI 478	81024	Maddaloni	Ce	3 aule didattiche	Concetta Tartaglione
148	SIA CENTER SRLS	96	A/B	Accreditato	Zona ASI Località Pascarola snc	80023	Caivano	Na	3 aule didattiche	Salvatore Angelino
149	Qualifica Group Training Srl	136	A	Accreditato	Via A. De Curtis SNC	80014	Giugliano in Campania	Na	3 aule didattiche	Enrico Ferrante
150	Consorzio Iform	47	A	Accreditato	VIA A. PECCHIA 153	80022	Arzano	Na	3 aule didattiche 1 aula informatica	Lucantonio Paladino
151	Cooperativa Sociale Alpha	291	A/B	Accreditato	Via Atellana 65	80022	Arzano	Na	3 aule didattiche	Domenica Bruno
152	CENTRO FORMAZIONE E COMPETENZE S.R.L.	269	A/B	Accreditato	Corso Vittorio Emanuele I Traversa Turner SNC	84087	Sarno	Sa	4 aule didattiche	Antonio Celentano

153	Almaviva Digitaltec S.R.L.	230	A	Accreditato	F.Lauria SNC	80143	Napoli	Na	3 aule didattiche	Vittorio Falini
154	Jobgate Srl	2542	A	Accreditato	S.S. Appia 7 bis km. 10,800 Complesso “Appia Center” snc	81030	Teverola	Ce	2 aule didattiche 1 aula informatica	Lucio Sindaco
155	IFORM srls	182	A/B	Accreditato	Via Martiti di Nassiriya 110	81043	Capua	Ce	3 aule didattiche	Sara Mortaji
156	L & L CONSULTING S.A.S. DI ACANFORA RAFFAELA & C.	310	A	Accreditato	Via SCAFATI 195	80057	Sant'Antonio Abate	Na	4 aule didattiche	Raffaela Acanfora
157	PRAGMA FORMAZIONE SRLS	3361	A/B	Accreditato	Via XI Settembre 2001, 32 bis	80030	Mariglianella	Na	2 aule didattiche 1 laboratorio estetica	Valentina Mignone
158	TIME VISION SRL	3143	A/B	Accreditato	Via Giovanni Maria Bosco 80	81100	Caserta	Ce	3 aule didattiche	Daniela Sabatino
158	TIME VISION SRL	3143	A/B	Accreditato	Corso A. De Gasperi 171	80053	Castellammare di Stabia	Na	3 aule didattiche	Daniela Sabatino

159	NEXT GENERATION SRL	78	A	Accreditato	VIA 25 APRILE 1945 3/5	84092	Bellizzi	Sa	1 aula didattica 2 laboratori meccanica	Annamaria Rizzo
160	Fondazione Padomani ets	161	A	Accreditato	Via TORQUATO TASSO 85	84121	Salerno	Sa	4 aule didattiche	Vincenzo Ferrante
161	FORMAZIONE.AGR S.R.L.S.	345	A	Accreditato	Via Fogazzaro 57a	84091	Battipaglia	Sa	4 aule didattiche	Rosa Capone
162	ALMA ACADEMY & CONSULTING SRL	117	A/B	Accreditato	Via Salice 78, 80013	80013	Casalnuovo di Napoli	Na	3 aule didattiche	Alessandro Sacco
163	Mosaico Academy SRL	319	A/B	Accreditato	Piazza mercato 230	80133	Napoli	Na	5 aule didattiche 3 laboratori estetica	Ulas Soley
164	Practical School Srl	1060	A/B	Accreditato	Via E. Mattei 26	81100	Caserta	Ce	4 aule didattiche 1 laboratorio arti bianche	Mario Aglione
165	FIDES CONSULTING	42	A	Accreditato	Centro Direzionale I piano E/3	80143	Napoli	Na	3 aule didattiche	Umberto Caccioppoli

166	DIRECTA SCHOOL SRL	2435	A/B	Accreditato	Via Michelangelo Buonarroti, 44	81031	Aversa	Ce	3 aule didattiche	Franco Di Franco
167	LEONA S.R.L.	125	A/B	Accreditato	Via CIRCUMVALLAZIONE 64	80059	TORRE DEL GRECO	Na	5 aule didattiche	ROSA RANAVOLO
168	MITO Learning s.r.l.	3115	A/B	Accreditato	Via Circumvallazione 82 piano 1° 82	80036	Palma Campania	Na	2 aule didattiche 1 laboratorio Meccanico-Motorista 1 laboratorio Elettrico-Elettrauto	Donatella Rainone
169	SCUOLA DI FORMAZIONE PROFESSIONALE COSTA SRLS	2874	A/B	Accreditato	Via Togliatti angolo via Strauss 52	80020	Frattaminore	Na	4 aule didattiche 1 laboratorio acconciatore 1 laboratorio estetica	Carmen Di Nuzzo
170	TIME VISION soc. coop. a.r.l.	520	A/B	Accreditato	Corso A. De Gasperi 169	80053	Castellammare di Stabia	Na	3 aule didattiche	Bartolo Esposito
170	TIME VISION soc. coop. a.r.l.	520	A/B	Accreditato	CdN Is. E5	80143	Napoli	Na	2 aule didattiche 1 aula informatica	Bartolo Esposito

171	APL-Lavoro S.r.l. Agenzia per il lavoro Training & Working - PROGETTO EUROPA	749	A/B	Accreditato	Via Roma n. 17	81100	Caserta	Ce	2 aule didattiche 1 aula informatica	Francesco Lequile
172	Accademia Liliana Paduano Srl	2096	A/B	Accreditato	via Arnaldo Lucci 156	80100	Napoli	Na	9 aule didattiche 9 laboratori estetica 2 laboratorio acconciatore	Carlo Matthey
172	Accademia Liliana Paduano Srl	2096	A/B	Accreditato	Corso Arnaldo Lucci n.156 (Seconda sede)	80142	Napoli	Na	3 aule didattiche 1 aula magna 2 laboratori di estetica	Carlo Mattey
173	Corrado Academy s.r.l.	2908	A	Accreditato	Leonardo De Vinci 2	84098	Pontecagnano Faiano	Sa	5 aule dicattiche 1 laboratorio informatico 1 laboratorio flower design 1 laboratorio foto/sala posa 3 laboratori estetica 1 laboratorio acconciatore	Gaetano Corrado

174	S.E.P. ente di formazione professionale - Ente del terzo settore	352	A	Accreditato	Via Genovesi 4	81030	Lusciano	Ce	2 aule didattiche 1 aula informatica 2 laboratori estetica	Teresa Petrillo
175	OASI Srl IMPRESA SOCIALE	2843	A/B	Accreditato	Via D. Petri 3-5	80010	Quarto	Na	5 aule didattiche 1 laboratorio cucina 1 laboratorio pizzeria	Carolina Amato
176	Dr. Form s.r.l.	55	A/B	Accreditato	Via GUGLIELMO MARCONI XI TRAV. N. 4	81030	Casapesenna	Ce	6 aule didattiche	Mario Nobis
177	Infotel Sistemi srl	2863	A	Accreditato	Terre delle Risaie 18	84131	Salerno	Sa	4 aule didattiche	Alessia Martino
178	Formamentis S.p.A.	737	A	Accreditato	Leonardo Da Vinci 8	84098	Pontecagnano Faiano	Sa	1 aula didattica 2 laboratori saldatura 1 laboratorio elettricista industriale	Valentino Villecco
179	Dirigo srl	37	A	Accreditato	Via Martiri di Pietrarsa 18	80046	San Giorgio a Cremano	Na	3 aule didattiche	Luciano Vitale

fonte: http://burc.regione.campania.it

180	BIOINNOVA srl	2826	B	Accreditato	Via Grotte San Lazzaro 9	81043	Capua	Ce	3 aule didattiche	Enrico Amico
181	Associazione Apeiron	485	A/B	Accreditato	Via Don Angelo Pagano 12/B	84018	Scafati	Sa	3 aule didattiche	Alfonso Mascolo
182	ALTA FORMAZIONE MERIDIONALE Società a Responsabilità limitata semplificata	231	A/B	Accreditato	Posidonia 53C/55	84127	Salerno	Sa	3 aule didattiche	Alessandro Bosco
183	MFC	347	A	Accreditato	VIA NAPOLI 348	80053	Castellammare di Stabia	Na	3 aule didattiche	Gianluca Greco
184	E.I.T.D. s.r.l.	16	A	Accreditato	VIA Vicinale S. Maria del Pianto N.1 - Complesso INAIL TORRE 6	80143	Napoli	Na	1 aula didattica 1 aula informatica 1 laboratorio estetica 1 laboratorio moda e sartoria	Paolo Lanzilli
185	Archè Srl	2616	A/B	Accreditato	Via Nicolodi 27	83010	Avellino	Av	2 aule didattiche 1 laboratorio informatica	Nadia Toscano

186	DISAFRA S.R.L.	2080	A/B	Accreditato	VIA ROMA 8	81025	Marcianise	Ce	2 aule didattiche 1 laboratorio estetica 1 laboratorio OSS	Francesco Di giacinto
187	MD S.r.l.	3192	A	Accreditato	Contrada Piano Cappelle, km 267	82100	Benevento	Bn	3 aule didattiche	Innocenzo Macchiarolo
188	Associazione Cultura e Formazione	112	A	Accreditato	Via S. Antonio Abate 162/172	84018	Scafati	Sa	2 aule didattiche 1 aula informatica	Francesco Esposito
189	A.M.A. S.R.L.	359	A	Accreditato	VIA TRENTO 64	84016	Pagani	Sa	3 aule didattiche	Salvatore De Martino
190	SORRISI D'ARGENTO GROUP S.R.L.	358	A	Accreditato	PORTO 115, 84010	84010	San Valentino Torio	Sa	3 aule didattiche	Monica Greco
191	Associazione Melagrana	1555	A/B	Accreditato	Via Napoli (Località Ponti Rossi) 227	81027	San Felice a Cancello	Ce	4 aule didattiche	Roberto Annibale Malinconico
192	DeRa Formazione di De Cesare Anna	3081	A/B	Accreditato	Via Benedetto Gaetani 7	81056	Sparanise	Ce	3 aule didattiche	Anna De Cesare

193	DeRa srl	294	A/B	Accreditato	Via Benedetto Gaetani 17	81056	Sparanise	Ce	6 aule didattiche 1 laboratorio estetica 1 laboratorio acconciatore	Anna De Cesare
194	MULTINET Scarl	56	A/B	Accreditato	Via E. Fermi 12	84012	Angri	Sa	3 aule didattiche 2 aule informatiche	Assunta Quaglini
195	Qualifica Group Formazione e Lavoro - Impresa Sociale s.r.l.	3008	A	Accreditato	Via Generale Branco 7,	81030	Cancello ed Arnone	Ce	3 aule didattiche	Enrico Ferrante
195	Qualifica Group Formazione e Lavoro - Impresa Sociale s.r.l.	3008	A	Accreditato	Viale delle Industrie snc PIP Lotto 28 - Via Sepano Lotto 28 SNC, 80027	80027	Frattamaggiore	Na	4 aule didattiche	Enrico Ferrante
195	Qualifica Group Formazione e Lavoro - Impresa Sociale s.r.l.	3008	A	Accreditato	Via Diaz, 57	81031	Aversa	Ce	3 aule didattiche	Enrico Ferrante
195	Qualifica Group Formazione e Lavoro - Impresa Sociale s.r.l.	3008	A	Accreditato	Via Venezia, 21, 23,25	80027	Frattamaggiore	Na	3 aule didattiche	Enrico Ferrante

196	Parrocchia Maria SS. del Carmine Ramo E.T.S.	3247	A/B	Accreditato	Via del Carmine, 26	80053	Castellammare di Stabia	Na	2 aule didattiche 1 laboratorio cucina	Luigi Milano
197	ISTITUTO SAN MARCO ACCADEMIA FORMATIVA SRLS	409	A	Accreditato	Alcide De Gasperi 89	80053	Castellammare di Stabia	Na	3 aule didattiche 1 laboratorio estetica 1 laboratorio acconciatore	Catello Guarino
197	ISTITUTO SAN MARCO ACCADEMIA FORMATIVA SRLS	409	A	Accreditato	A. Pecchia 170	80022	Arzano	Na	4 aule didattiche 2 laboratori estetica 2 laboratori parrucchiere	Catello Guarino
198	Skills Consulting Srl	2651	A	Accreditato	Cappella 21-23-25	84081	Baronissi	Sa	4 aule didattiche	Vincenzo Vietri
199	Dasir tech	2723	A/B	Accreditato	Via Michelangelo 31	80026	Casoria	Na	3 aule didattiche	Salvatore Rullo
200	LEONARDO SKILLS AND TRAINING	643	A/B	Accreditato	Viale dell'Aeronautica snc	80038	Pomigliano d'Arco	Na	3 aule didattiche	Mario Mercorio

fonte: http://burc.regione.campania.it

201	La Mimosa Società cooperativa sociale	3279	A/B	Accreditato	Via Cesare Battisti 49	81016	Piedimonte Matese	Ce	3 aule didattiche 1 aula informatica 1 laboratorio acconciatore	Vittorio Martino
202	Magistra srl	2972	A/B	Accreditato	Via Melvin Jones 6	81100	Caserta	Ce	2 aule didattiche 1 aula informatica	Domenico Orabona
203	BEE JOB ACADEMY SRL	3320	A/B	Accreditato (per cambio legale rappresentante)	Via PASSARIELLO, 180	80038	Pomigliano D'Arco	Na	3 aule didattiche	Flavio Nunziata
204	Ente di Formazione Professionale Frasalform s.r.l.	3271	A/B	Accreditato	Via E. Landi 7	81034	Mondragone	Ce	3 aule didattiche	Vincenzo Mastronzo
205	COOPERATIVA ATENA FORMAZIONE	224	A/B	Accreditato	Via Pontano 6	80035	Nola	Na	3 aule didattiche	Mario Guastaferro
206	CENTRO SCOLASTICO SAN FRANCESCO	2648	A/B	Accreditato	VIA SAN SILVESTRO 27	83027	Mugnano del Cardinale	Av	3 aule didattiche	Francesco Cavaliere

207	Qualifica Group Villaricca srl	2960	A	Accreditato	Via Della Libertà, 1104	80010	Villaricca	Na	3 aule didattiche	Antonio Ferraro
208	Società Cooperativa Legame	189	A	Accreditato	Via San Giovanni 16	84025	Eboli	Sa	3 aule didattiche	Maria Concetta La Croce
209	Doceo s.r.l.s	2657	A	Accreditato	Via Maria Michela Lieto 140	81020	Casapulla	Ce	4 aule didattiche	Rosa Pagliaro
210	FMTS EXPERIENCE S.R.L.	945	A	Accreditato (per cambio legale rappresentante)	VIA LEONARDO DA VINCI 15	84098	Pontecagnano Faiano	Sa	3 aule didattiche	Antonio Pisani
211	DA.DIF. CONSULTING SRL	2293	A	Accreditato	Via G. Porzio n.4 - Centro Direzionale di Napoli IS.E7	80143	Napoli	Na	2 aule didattiche 1 aula informatica	Giuliano Di Fruscia
212	Ansi.Formazione SRL	262	A/B	Accreditato	Via Regina Elena snc	82010	Sant'Angelo a Cupolo	Bn	8 aule didattiche	Ludovico Vessichelli
213	Gibo Ingegneria srls	2892	A	Accreditato	Via p. sichelgaita,65	84125	Salerno	Sa	3 aule didattiche	Giovanni Bottiglieri

214	A.C.N. s.r.l.	2358	A/B	Accreditato	Via Giotto 20	81027	San Felice a Cancello	Ce	3 aule didattiche 1 laboratorio estetica	Giuseppe Piscitelli
214	A.C.N. s.r.l.	2358	A/B	Accreditato	Via Trotti 15	81027	San Felice a Cancello	Ce	3 aule didattiche	Giuseppe Piscitelli
214	A.C.N. s.r.l.	2358	A/B	Accreditato	Via Bianculli 1	80011	Acerra	Na	8 aule didattiche	Giuseppe Piscitelli
215	TECNOSCUOLA SOCIETA' A RESPONSABILITA' LIMITATA SEMPLIFICATA	325	A/B	Accreditato	Piazza XXIV Maggio 26	84100	Salerno	Sa	3 aule didattiche	Vito Di Lorenzo

fonte: http://burc.regione.campania.it

216	SCF Servizi Consulenza Formazione - Centro Studi - Impresa Sociale S.a.s. di Tommasone Rossana Orsola & C.	30	A	Accreditato	Via Nuova San Marco 1	81016	Piedimonte Matese	Ce	5 aule didattiche 1 aula multimediale 1 laboratorio servizi socio-sanitari	Rossana Orsola Tommasone
217	Scuola C.E.T.	41	A/B	Accreditato	Via Alcide De Gasperi 41	84016	Pagani	Sa	2 aule didattiche 1 aula informatica 1 laboratorio estetica 1 laboratorio acconciatore	Antonella Rossi
218	ENTE DI FORMAZIONE PROFESSIONALE NUOVI ORIZZONTI	121	A	Accreditato	Via Giorgio De Chirico 3	81031	Aversa	Ce	3 aule didattiche 1 aula informatica	Angela Daniela Iannone
219	QUALIS ACADEMY S.R.L.	3296	A/B	Accreditato	VIA G. PORZIO C.D.NAPOLI G1	80143	Napoli	Na	4 aule didattiche	Raffaella Prudente
220	ACCADEMIA VANITY Srl	1194	A/B	Accreditato	Via Paolo De Matteis 10	80144	Napoli	Na	3 aule didattiche 1 laboratorio acconciatori 2 laboratori estetica	Giuseppina Giordano

221	Fondazione Alario per Elea Velia Impresa Sociale	150	A	Accreditato	Viale Parmenide - Fraz. Marina	84046	Ascea	Sa	4 aule didattiche 1 aula informatica	Marcello D'Aiuto
222	Formazione Il Tari' scrl	85	A	Accreditato	Zona ASI Sud - Marcianise	81025	Marcianise	Ce	2 aule didattiche 1 aula informatica 1 laboratorio incastonatura 2 laboratori orafo 2 laboratori orologeria	Giuseppe Casillo
223	GRUPPO LOMBARDO SRL	314	A/B	Accreditato	F. PETRARCA 1	81100	Caserta	Ce	3 aule didattiche	Stefania Scognamiglio
224	Fortec Srl	1986	A	Accreditato	Via Passariello 171	80038	Pomigliano D'Arco	Na	3 aule didattiche	Annamaria Immarco
225	AIM Formazione scarl	689	A/B	Accreditato	Via G. Pica 62	80142	Napoli	Na	3 aule didattiche	Teresa Caldarelli
226	TCS S.R.L.	510	A	Accreditato	Villa Comunale 15	80059	Torre del Greco	Na	4 aule didattiche	Rodolfo Falanga
227	ISTITUTO SUPERIORE “FRANCESCO PETRARCA S.R.L.”	252	A/B	Accreditato	Corso Unione Sovietica 53, 80029	80029	Sant'Antimo	Na	11 aule didattiche 1 aula informatica	Alberto Sarno

228	FORMAINNOVA SRLS	3363	A	Accreditato	Via RAFFAELLO, 9	83047	Lioni	Av	2 aule didattiche 1 aula multimediale	Ciro Manzo
229	Gruppoformazione s.r.l.	3256	A	Accreditato	VIA NUOVA POGGIOREALE 11	80143	Napoli	Na	3 aule didattiche	Norma Pecoraro
230	Formaline Contract Srl	2636	A	Accreditato	Centro direzionale di Napoli isola F11 - piano 2 - int. 26/27	80143	Napoli	Na	3 aule didattiche	Patrizia Palmieri
231	Mentora Hub	2652	A/B	Accreditato (cambio denominazione sociale già Giovani per l'Europa)	Via Einaudi SS. 87 Km 20.700	81025	Marcianise	Ce	6 aule didattiche 1 laboratorio informatica	Patrizia Salvati
232	S.P.M. di Bassolino Annamaria	2067	A/B	Accreditato	Via Volturno 32	80026	Casoria	Na	1 aula didattica 1 aula informatica 1 laboratorio sistema moda	Annamaria Bassolino
233	Istituto La Perfecta Srl	139	A	Accreditato	Via Vesuvio 65	80058	Torre Annunziata	Na	4 aule didattiche	Iolanda Cozzolino

234	NAP SRL	350	A	Accreditato	Corso Umberto I 69,	81030	Gricignano di Aversa	Ce	3 aule didattiche	Luigi Ciardulli
235	CE.FOR Impresa sociale Srl	2520	A/B	Accreditato	Via Napoli (Cond. Lacerra) 88	82016	Montesarchio	Bn	4 aule didattiche 1 laboratorio estetica	Rosanna Carlotta Donatella Rotoli
236	LABURIA FORMAZIONE S.R.L.	493	A	Accreditato	G. PUCCINI 23	81020	San Marco Evangelista	Ce	3 aule didattiche	Luisa Carbone
237	SARON CONSULTING SOC. COOP. ARL	2502	A	Accreditato	Via Vetice 41	84010	San Valentino Torio	Sa	3 aule didattiche	Sara Apicella
237	SARON CONSULTING SOC. COOP. ARL	2502	A/B	Accreditato	Via Alessandro Manzoni , snc	83035	Grottaminarda	Av	3 aule didattiche	Sara Apicella
238	RIFORMA SCARL	1860	A	Accreditato	San Vito 1	83029	Solofra	Av	3 aule didattiche	Felice Russillo
239	Centro Fisiokinesiterapico Cilento Srl	18	A	Accreditato	Via Angelo Rubino 281	84078	Vallo della Lucania	Sa	3 aule didattiche 1 laboratorio OSS	Nello Luongo

fonte: http://burc.regione.campania.it

240	GISA SCUOLA DI FORMAZIONE PROFESSIONALE DI FRISELLI LUCIA & C. S.A.S	1123	A	Accreditato	Via Vittorio Emanuele III 215/221	80040	Poggiomarino	Na	1 aula didattica 1 aula informatica 2 laboratori acconciatore 2 laboratori estetica	Lucia Friselli
241	CENTRO STUDI FLEGREO s.r.l.s.	500	A	Accreditato	VIA MARMOLITO 1	80010	Quarto	Na	5 aule didattiche	Raffaele Di Meo
242	Ntcs srl	2980	A	Accreditato	Via Borsellino, 123	80025	Casandrino	Na	4 aule didattiche 1 laboratorio elettrico ed elettronico	Giuseppe Romano
243	Isco srl	2646	A	Accreditato	Vincenzo Belli 47	83042	Atripalda	Av	3 aule didattiche	Pasquale Penza
244	SVOLTA s.r.l.	331	A/B	Accreditato	Viale dei Pini 53	80131	Napoli	Na	3 aule didattiche	Salvatore Isaia
245	NEXT CONSULTING SCARL	2227	A/B	Accreditato	VIA VICINALE S.MARIA DEL PIANTO TORRE 1	80143	Napoli	Na	3 aule didattiche	Paolo Cipolletta
246	Mobility Hirpinia Labor Srl	prot. 414	A/B	Accreditato	Via Fontana Angelica 1	83031	Ariano Irpino	Av	3 aule didattiche	Maria Grazia Solimine
247	Centro Studi Politeia s.r.l.	1787	A/B	Accreditato	Via Roma 546	80017	Melito di Napoli	Na	2 aule didattiche 1 laboratorio OSS	Francesco D'Angelo

fonte: http://burc.regione.campania.it

248	Unika Beauty Srl	2596	A/B	Accreditato	Via E. Pessina 73	80135	Napoli	Na	4 aule didattiche 2 laboratori estetica	Pasquale D'Antonio
249	CONFORM S.R.L.S.	467	A/B	Accreditato	ISONZO 62	80034	Marigliano	Na	4 aule didattiche 1 laboratorio estetica	Francesco Rea
250	Globalform Srl	435	A	Accreditato	Terre delle Risaie snc	84131	Salerno	Sa	3 aule didattiche 1 aula informatica	Secondo Martino
251	Università Telematica Pegaso	1961	A	Accreditato	Via Roma 43/47	80046	San Giorgio a Cremano	NA	11 aule didattiche	Fabio Domenico Vaccarono
252	Arturo Società Cooperativa Sociale	460	A/B	Accreditato	Via Romani 3, 80048	80048	Sant'Anastasia	Na	4 aule didattiche	Giuseppe Di Marzo

253	Ente di Formazione Professionale Assofram Srl	265	A/B	Accreditato	Via Principe di Piemonte 131	80026	Casoria	Na	11 aule didattiche 1 aula informatica 2 laboratori estetica 1 laboratorio acconciatore 1 laboratorio meccanica, gommista, carrozziere, impiantistica termoidraulica 1 laboratorio elettricità, elettrauto, elettricista 1 laboratorio OSS	Raffaele Pagano
253	Ente di Formazione Professionale Assofram Srl	265	A/B	Accreditato	Via Vicinale S. Maria del Pianto Torre 1	80143	Napoli	Na	3 aule didattiche 1 aula informatica 1 laboratorio acconciatura 1 laboratorio estetica 1 laboratorio OSS	Raffaele Pagano
254	Centro Studi Pegaso Srl	307	A	Accreditato	Via Nazionale Appia 29	81055	Santa Maria Capua Vetere	Ce	4 aule didattiche 1 aula informatica	Gabriele Cicatiello

fonte: http://burc.regione.campania.it

255	CENTRO FORMATIVO PORTICI SRL	140	A/B	Accreditato	CORSO GIUSEPPE GARIBALDI 197	80055	Portici	Na	19 aule didattiche 1 laboratorio chimica, fisica, biologia 1 laboratorio meccanica 1 laboratorio multimediale	Renato D'Ambrosi
256	AURIFORM s.r.l.	1712	A	Accreditato	Via Mattiuli 21	80047	San Giuseppe Vesuviano	Na	6 aule didattiche	Vincenzo Auricchio
257	Jobiz formazione Srl	59	A	Accreditato	Via Sabato Visco 24/A	84131	Salerno	Sa	2 aule didattiche 1 aula informatica	Valentino Villecco
258	A.R.C. Angelo Tramontano	2165	A/B	Accreditato	Via Renato Caccioppoli 17	80125	Napoli	Na	4 aule didattiche 1 laboratorio cucina 1 laboratorio OSS	Magda Tramontano
259	Centro Scolastico ASPI Srl	76	A	Accreditato	Via Astolfi 24	81013	Caiazzo	Ce	2 aule didattiche 1 aula informatica 1 laboratorio OSS	Pietro Volpe
260	Xenia Srl	2085	A/B	Accreditato	Viale dei Bersaglieri 5-7	81100	Caserta	Ce	7 aule didattiche 3 laboratori estetica	Maria Gabriella De Lucia

fonte: http://burc.regione.campania.it

260	Xenia Srl	2085	A/B	Accreditato	Via Don Bosco 46	81100	Caserta	Ce	2 aule didattiche 2 laboratori estetica 1 laboratorio acconciatore	Maria Gabriella De Lucia
261	GiCo Società Cooperativa sociale	292	A/B	Accreditato	Via Ambra 41 bis	81038	Trentola Ducenta	Ce	4 aule didattiche 1 aula informatica	Antonio Cantile
262	Cosvitec Soc. Cons. a rl	143	A/B	Accreditato	Via Galileo Ferraris 171	80142	Napoli	Na	3 aule didattiche 1 aula informatica	Brunella Di Nardo
263	ILAS Srl con socio unico	153	A	Accreditato	Via Alcide De Gasperi 45	80133	Napoli	Na	6 aule didattiche	Giovanni Scognamiglio
264	Trotta & Trotta Srl	2388	A	Accreditato	Via Fontanelle 70	84025	Eboli	Sa	3 aule didattiche 1 laboratorio cucina	Ferdinando Trotta
265	Business solution srl	357	A	Accreditato	Via Giovanni Porzio Isola G1 Scala C 17° Piano 4	80143	Napoli	Na	3 aule didattiche	Concetta Parrella

fonte: http://burc.regione.campania.it

266	Gesfor Formazione cooperativa di produzione e lavoro Scarl	2987	A/B	Accreditato	Via Cesare Augusto 25	80078	Pozzuoli	Na	3 aule didattiche 1 laboratorio estetica 1 laboratorio acconciatore 1 laboratorio OSS	Guido Vascellari
266	Gesfor Formazione cooperativa di produzione e lavoro Scarl	2987	A/B	Accreditato	Via Masullo 37	80010	Quarto	Na	2 aule didattiche 1 laboratorio estetica 1 laboratorio acconciatori	Guido Vascellari
267	Sapori del mediterraneo - Formazione e servizi SRL	421	A	Accreditato	S.S. 18 snc	84091	Battipaglia	Sa	4 aule didattiche 1 laboratorio caseario 1 laboratorio arti bianche e pasticceria 1 laboratorio macelleria	Giorgio Voria
268	AEFFE CONSULTING S.R.L.S.	196	A/B	Accreditato	CONTRADA PEZZA MARCHESA S.N.C.	83035	Grottaminarda	Av	3 aule didattiche	Rossella Rago
269	Il Sapere Società Cooperativa	410	A	Accreditato (per cambio legale rappresentante)	Via Salvatore Quasimodo 17	80030	Mariglianella	Na	8 aule didattiche	Maria Gargiulo

fonte: http://burc.regione.campania.it

270	GFI S.A.S. & PARTNERS DI FABBRICATORE GIOVANNA & C.	2586	A/B	Accreditato	Via San Clemente 1-3 (ex 3-7)	84015	Nocera Superiore	Sa	3 aula didattica 1 aula informatica	Giovanna Fabbricatore
271	Associazione Leo Onlus	278	A	Accreditato	Via Valle Caserta n. 14	81020	Valle di Maddaloni	Ce	3 aule didattiche	Antonio Palma
272	Impresa Sociale Europe L.I.F.E. Coop. a R.L.	208	A/B	Accreditato	Largo 4 Agosto 1943 n. 4	84025	Eboli	Sa	2 aule didattiche 1 laboratorio OSS	Domenico Cuozzo
273	C.D.P. School Srl	1139	A	Accreditato	Piazza Risorgimento 12	80027	Frattamaggiore	Na	4 aule didattiche	Claudio Del Prete
274	La Piramide Srl	288	A/B	Accreditato	Via G. Cucci 32	84014	Nocera Inferiore	Sa	4 aule didattiche 2 laboratori estetica 1 laboratori acconciatore	Gennaro Maria Maiorino
275	ENGIM SAN PAOLO GIUSEPPINI DEL MURIALDO ETS	365	A	Accreditato	Via Giovanni Porzio, 4 isola G1 Piano 16° 4 isola G1 Piano 16°della scala C INT. 118 119 120	80143	Napoli	Na	3 aule didattiche	Antonio Teodoro Lucente
276	Medaarch s.r.l s.t.p.	2983	A	Accreditato	Via Crispi 14	84013	Cava de Tirreni	Sa	4 aule didattiche	Gianpiero Picerno Ceraso

277	ARTE&STYLE SRLS	2939	A/B	Accreditato	Via Saturno 5	80029	Sant'Antimo	Na	2 aule didattiche 1 laboratorio estetica 1 laboratorio acconciatore	Giuseppe Monaco
277	ARTE&STYLE SRLS	2939	A	Accreditato	Via Nettuno 2	80030	Sant'Antimo	Na	1 aula didattica 1 laboratorio estetica 1 laboratorio acconciatore	Giuseppe Monaco
278	Tutor Up s.r.l.	159	A/B	Accreditato	Viale II melina 4	80055	Portici	Na	4 aule didattiche	Loredana Caruso
279	Domus Srl	2893	A	Accreditato	Via G. Porzio CdN Is E 2	80143	Napoli	Na	3 aule didattiche	Alfredo Guerri
280	Palmieri Srl	1116	A/B	Accreditato	Via Chiatamone 63	80121	Napoli	Na	2 aule didattiche 1 laboratorio acconciatore 1 laboratorio estetica	Sergio Palmieri
281	Icaro Centro Studi, Ricerca e Formazione	372	A/B	Accreditato	Via Gran Bretagna P.co Aveco	81055	Santa Maria Capua Vetere	Ce	3 aule didattiche	Lucia Capitelli
282	CENTRO SCUOLA FORMAZIONE E SERVIZI DI D'AURIA SILVANA	287	A	Accreditato	Via Novesche snc 0	80036	Palma Campania	Na	5 aule didattiche	Silvana D'Auria

283	Scuola di Estetica Professionale Sas di Sonia Petruzzo	1122	A/B	Accreditato	Via della Libertà 204	81031	Aversa	Ce	3 aule didattiche 2 laboratori estetica	Sonia Petruzzo
284	I.D.I. Sas della Dott.ssa RITA CIOFFI	484	A	Accreditato	Trav. di Via Palatucci 53	83100	Avellino	Av	2 aule didattiche 1 aula informatica 1 laboratorio estetica 1 laboratorio massaggi	Rita Cioffi
285	MA.GI.AL.MA. SOCIETA' COOPERATIVA	1979	A/B	Accreditato	Nazionale Appia angolo Via Fosse Ardetaine presso Complesso Le Corti snc	81040	Curti	Ce	3 aule didattiche 1 laboratorio estetica 1 laboratorioi acconciatore	Isabel Sticco
285	MA.GI.AL.MA. SOCIETA' COOPERATIVA	1979	A/B	Accreditato	Via Agostino Stellato snc	81054	San Prisco	Ce	5 aule didattiche 1 laboratorio acconciatore	Isabel Sticco
286	SABIRIA - Società Cooperativa Sociale - Onlus	320	A	Accreditato	Via Maresciallo Pasquale Mandato snc	82020	Pietrelcina	Bn	2 aule didattiche 1 laboratorio informatica	Lucia Carrano
287	SVILUPPIAMO LAVORO SOCIETA' COOPERATIVA a r. l.	83	A	Accreditato	GIUSEPPE LURAGHI snc	80038	Pomigliano D'Arco	Na	2 aule didattiche 1 laboratorio informatica	Luisa Ronza

fonte: http://burc.regione.campania.it

288	UPDATE FORMAZIONE S.R.L.	512	A	Accreditato	Via Antonio Vivaldi 44	81030	Orta di Atella	Ce	3 aule didattiche	Giuseppa Giarla
289	ASSOCIAZIONE PROFOR - BRITISH LANGUAGE CENTRE	461	A/B	Accreditato	Via Napoli a Piscinola 75	80145	Napoli	Na	5 aule didattiche	Stefano Palma
290	GESCO Consorzio di Cooperative Sociali Societa' Cooperativa Sociale	541	A/B	Accreditato	Via Vicinale Santa Maria del Pianto 36	80143	Napoli	Na	4 aule didattiche 1 aula informatica	Giacomo Smarrazzo
291	MYA Service s.r.l.	3083	A/B	Accreditato	Via Filippo Saporito n. 56	81031	Aversa	Ce	2 aule didattiche 1 aula informatica	Raffaele Cangiano
292	CENTRO FORMAZIONE PROFESSIONALE C.S.P. SRL	2990	A/B	Accreditato	VIA MARCO NONIO BALBO 48	84014	Nocera Inferiore	Sa	6 aule didattiche	Salvatore Campitiello
292	CENTRO FORMAZIONE PROFESSIONALE C.S.P. SRL	2900	A/B	Accreditato	LARGO ROSA GAETANI FALCONI 01,	84050	Ispani	Sa	3 aule didattiche 1 laboratorio meccanica 1 laboratorio OSS	Salvatore Campitiello
292	CENTRO FORMAZIONE PROFESSIONALE C.S.P. SRL	2900	A/B	Accreditato	Piazza Guerritore 12/Via Canale 60	84014	Nocera Inferiore	Sa	4 aule didattiche 1 laboratorio OSS	Salvatore Campitiello

293	I.C.F. - Istituto Centrale di Formazione	757	A/B	Accreditato	Via Annunziatella 23	80053	Castellammare di Stabia	Na	2 aule didattiche 1 aula informatica 1 laboratorio meccanica 1 laboratorio elettrotecnico	Nicola Longobardi
294	Consorzio per l'internazionalizzazione e lo Sviluppo (CO.IN.S.)	2156	B	Accreditato	Via Mazzini 6	80046	San Giorgio a Cremano	Na	3 aule didattiche	Vincenzo Palumbo
295	MAB Security s.r.l.	3104	A/B	Accreditato	Via Piano Alvanella n.38	83024	Monteforte Irpino	AV	5 aule didattiche	Alessio Iannillo
296	Istituto Amato SRL	1841	A/B	Accreditato	Via Arena Cut Corpo 8 - 1° piano	81100	Caserta	Ce	5 aule didattiche 1 aula informatica 2 laboratori estetica 2 laboratori acconciatore 1 laboratorio OSS	Domenico Amato
297	MAVI Consulting s.r.l.	2811	A/B	Accreditato	Via Camillo Renzi 40	83100	Avellino	Av	1 aula didattica 1 laboratorio informatico 1 laboratorio attività assistenziali	Sara Saurino

fonte: http://burc.regione.campania.it

298	Consorzio Antico Borgo Orefici	998	A/B	Accreditato	Via Duca di San Donato 73	80133	Napoli	Na	2 aule didattiche 1 aula informatica 3 laboratori orafo 1 aula videoconferenza	Roberto De Laurentiis
299	AREA IMPRESE SRLS	453	A/B	Accreditato	VIA ORONZIO COSTA 47	80139	Napoli	Na	3 aule didattiche	Paolo Prezioso
300	Calidone Società Cooperativa Sociale ETS	109	B	Accreditato	Traiano Boccalini 38	82100	Benevento	Bn	3 aule didattiche	Alberto Febbraro
301	Environmental Engineering and Consulting Srl	2456	A	Accreditato	Via Enrico Mattei Traversa SNC Zona Ind. So.Co.Mer snc	81100	Caserta	Ce	3 aule didattiche 1 laboratorio di formazione ed addestramento in ambito elettromeccanico-robotico e di salute e sicurezza sul lavoro	Anna Maria D'Onofrio
302	E-LEARNING SRL	141	A/B	Accreditato	Via Paolo De Granita 13/E	84124	Salerno	Sa	3 aule didattiche	Luca Senatore
303	Associazione "Fondazione Cuciniello"	343	A	Accreditato	Corso Italia 125/133	80056	Ercolano	Na	3 aule didattiche 1 aula informatica	Gennaro Guaragna

304	Gruppo Iovine Srl	1928	A	Accreditato	Via Galdi 22	84081	Baronissi	Sa	2 aule didattiche 1 aula informatica	Enrico Mastropietro
305	Ass. Oggilavoro	2489	A/B	Accreditato	Corso Alcide de Gasperi 169	80053	Castellammare di Stabia	Na	2 aule didattiche 1 laboratorio operatore del benessere	Bartolo Esposito
306	Innovation Minds S.r.l.	427	A/B	Accreditato	Corso Arnaldo Lucci 52	80142	Napoli	Na	4 aule didattiche 1 laboratorio informatica	Roland Varriale
307	Consorzio In.Forma	2482	A/B	Accreditato	Via Nuova Poggioreale 61 - Edificio 7	80143	Napoli	Na	2 aula didattica 1 aula informatica 1 Laboratoro estetica	Raffaele Fabbrocini
308	C.L.A.A.I. Form	471	A/B	Accreditato	Piazza Garibaldi 49	80142	Napoli	Na	2 aule didattiche 1 aula informatica 1 laboratorio acconciatore	Mariano Paolucci
309	Università Popolare del Fortore	805	A/B	Accreditato	Contrada De Fenza 12	82028	San Bartolomeo in Galdo	Bn	2 aule didattiche 1 aula informatica	Massimo Franco

310	O.I.E.R.MO. PROF PRO JUVENTUTE	341	A/B	Accreditato	Via Annunziatella 23	80053	Castellammare di Stabia	Na	3 aule didattiche 1 aula multimediale 1 laboratorio termoidraulica 1 laboratorio elettricista 1 laboratorio saldatura 1 laboratorio sartoria cucito e ricamo 1 laboratorio confezionamento	Flora Porreca
311	Generazione Vincente Academy Srl	366	A/B	Accreditato	Centro Direzionale Is. E1	80143	Napoli	Na	1 aula didattica 2 laboratori informatici	Andrea Michele Amoroso
312	ISTITUTO PARITARIO SAN LORENZO SRLS	482	A/B	Accreditato	Via NAZIONALE 135	84010	Sant'Egidio del Monte Albino	Sa	16 aule didattiche 1 laboratorio cucina 1 laboratorio bar	Franco Campitiello
313	Uniconsul s.r.l.	165	A/B	Accreditato	VIA G.PEPE 56	84010	SANT' EGIDIO DEL MONTE ALBINO	Sa	6 aule didattiche 1 laboratorio parrucchiere 1 laboratorio meccanico 1 laboratorio cucina	Alfonso Marrazzo
314	Projenia Società Cooperativa Sociale	2916	A/B	Accreditato	Strada Statale Appia snc – Area P.I.P di Via Cancellonica	82030	Apollosa	Bn	3 aule didattiche	Luca Mauriello
315	Major Bit Academy srl	2715	A	Accreditato	Centro Direzionale Isola C/2 Scala B	80143	Napoli	Na	3 aule didattiche	Raffaele Veneruso

316	CABAM SNC di Mainardi Geltrude & c.	1279	A	Accreditato	VIA ROSA JEMMA PAL.PASTENA 28/c	84091	Battipaglia	Sa	2 aule didattiche 1 laboratorio acconciatore	Geltrude Mainardi
317	CONSVIP S.R.L.	581	A/B	Accreditato	Via Nuova Poggioreale 60	80413	Napoli	Na	3 aule didattiche 1 aula informatica 1 laboratorio estetica	Raffaele Fabbrocini
317	CONSVIP S.R.L.	581	A/B	Accreditato	Via Duca Degli Abbruzzi 33	80144	Napoli	Na	2 aule didattiche 1 aula informatica 1 laboratorio sartoria 1 laboratorio meccanica 1 laboratorio di sala e bar	Raffaele Fabbrocini
318	DAFOR S.r.l.	2187	A/B	Accreditato	Via S. Margherita 22	84051	Centola	Sa	3 aule didattiche	Antonello Paonessa
319	Scuola di Alta Formazione "Salvatore Peluso" srl UNIPERSONALE	904	A/B	Accreditato	Via Ferrante (ex via Mangiaverri) 2	84016	Pagani	Sa	5 aule didattiche 1 aula informatica 1 laboratorio OSS	Gaetana Langella
320	FOR.MED. Srl	1417	A/B	Accreditato	Via Vincenzo Alfano 49	84085	Mercato San Severino	Sa	3 aule didattiche 1 laboratorio OSS	Francesca Calabrese

fonte: http://burc.regione.campania.it

321	S.G. SRL	3168	A	Accreditato	Via Antiniana n. 2/i	80078	Pozzuoli	Na	3 aule didattiche	Maria Smorra
322	Centro Medicina del Lavoro Vesuvio Srl	3045	A/B	Accreditato	Via S. Massimo 539	80035	Nola	Na	3 aule didattiche	Pietro Casalino
323	FUTURE FORM SRL	539	A	Accreditato	Via Delle Industrie snc PIP lotto 28	80027	Frattamaggiore	Na	3 aule didattiche	Valerio Perrotta
324	Artes s.r.l.	2618	A/B	Accreditato	VIA EMANUELE GIANTURCO 50 SUB 5 - 6	80146	Napoli	Na	7 aule didattiche	Giovanna Mele
325	FEMA SRLS	235	A/B	Accreditato	VIA CRISTOFARO COLOMBO 27/29	80040	Volla	Na	4 aule didattiche	Valentina Imparato
326	Centro Scolastico Carlo Cattaneo Srl	1544	A	Accreditato	Via Fontana Nuova 80	83031	Ariano Irpino	Av	4 aule didattiche 1 aula informatica	Angelo Scaperrotta
326	Centro Scolastico Carlo Cattaneo Srl	1544	A	Accreditato	Via Emilio G. Turco 28	83100	Avellino	Av	3 aule didattiche 1 aula informatica	Angelo Scaperrotta

327	Path Academy S.r.l.s.	3210	A	Accreditato	Via 4 Novembre n.127	80040	Poggiomarino	Na	3 aule didattiche	Patrizia Annunziata
328	Giada Onlus – Società cooperativa sociale per azioni	1572	A	Accreditato	Via delle Lame snc	82024	Colle Sannita	Bn	3 aule didattiche 1 aula informatica 1 laboratorio pizzeria	Antonio Di Pinto
329	M.V.D. CONSULENZE SRL	1627	A	Accreditato	Via Rivarano, 16/a	83024	Monteforte Irpino	Av	2 aule didattiche 1 aula informatica	Michele Di Capua
330	Artemide Società cooperativa sociale Onlus	2664	A/B	Accreditato	Via Atellana 123	81031	Aversa	Ce	2 aule didattiche 1 aula informatica 1 laboratorio estetica	Stefania Abate
331	MATER Società consortile a responsabilità limitata	95	A/B	Accreditato	Via Brecce a S. Erasmo 112	80146	Napoli	Na	2 aule didattiche 1 aula informatica	Massimo Foglia
332	Bemore Srl	1821	A	Accreditato	Via Scipione Bobbio 15	80125	Napoli	Na	3 aule didattiche	Maria Giaccari
333	A.G.M. Consulenza & Formazione srls	3017	A	Accreditato	Via G. Mazzini 16	84015	Nocera Superiore	Sa	3 aule didattiche	Alfonso Marcone

334	P.C.P. SCUOLE & FORMAZIONE - SRLS	157	A/B	Accreditato	Via Trento 56	84128	Salerno	Sa	2 aule didattiche 1 aula informatica	Antonio Piccolo
335	Formazione e Società Società coop. sociale a mutualità prevalente di produzione e lavoro	985	A/B	Accreditato	Via SS 18 KM. 76,450	84091	Battipaglia	Sa	4 aule didattiche 1 aula informatica	Raffaele Forte
335	Formazione e Società Società coop. sociale a mutualità prevalente di produzione e lavoro	985	A/B	Accreditato	Via della Pace 10,	84086	Roccapiemonte	Sa	4 aule didattiche 1 aula informatica	Raffaele Forte
336	Protom Group S.p.A	1748	A	Accreditato	Via Vicinale S.Maria del Pianto CPN Edificio 6 snc	80143	Napoli	Na	2 aule didattiche 1 aula informatica	Rocco Salvatore Felice Rionero
337	UNINDUSTRIA SERVIZI S.R.L.	1708	A	Accreditato	PIAZZA RISORGIMENTO 6	82100	Benevento	Bn	3 aule didattiche	Anna Pezza
338	Job School Srl	932	A	Accreditato	VIA GANDHI 5	80040	Cercola	Na	5 aule didattiche	Alberto Giordano

fonte: http://burc.regione.campania.it

339	FDC-FEDERAZIONE COMMERCIALISTI	773	A/B	Accreditato	Centro Direzionale Is. E5	80143	Napoli	Na	2 aule didattiche 1 aula informatica	Giuseppe Varriale
340	New Skill Srl	1611	A	Accreditato	Via delle Cave 76	80144	Napoli	Na	3 aule didattiche	Francesco Zunico
341	OLTREMODA S.R.L.	570	A/B	Accreditato	Via Pironti 100	83025	Montoro	Av	3 aule didattiche	Eduardo Peluso
342	Espansione Srl	272	A	Accreditato	Via Cesare Uva 3	83100	Avellino	Av	2 aule didattiche 1 aula informatica	Sergio Antonio Bolognese
343	DOCET ETS	605	A/B	Accreditato	Via Tiziano 32	80024	Cardito	Na	2 aule didattiche 1 aula informatica	Antonio De Stefano
344	INFOGIO' IMPRESA SOCIALE SRL	614	A/B	Accreditato	Via P. Mercalli 1	80023	Caivano	Na	6 aule didattiche 1 aula servizi socio sanitario 1 aula informatica 2 laboratori estetica 1 laboratorio acconciatore 1 laboratorio cucina 1 laboratorio meccanica 1 laboratorio elettronica	Senofonte Demitry
345	MASTER ACADEMY DI PASQUALI ROSANNA	2819	A/B	Accreditato	Via Campania 26	80143	Napoli	Na	2 aule didattiche 1 laboratorio estetica	Rosanna Pasquali

346	Socrates Soc. Coop. Impresa sociale ETS	1832	A/B	Accreditato	Via San Rocco (ex Alfredo De Marsico) 12,	84036	Sala Consilina	Sa	3 aule didattiche 1 aula informatica 1 laboratorio OSS 1 laboratorio acconciatore 1 laboratorio meccanico, gommista, carrozziere	Caterina Di Bisceglie
347	Elios Engineering srl	2042	A	Accreditato	Via Giovanni XXIII n.29	84018	Scafati	Sa	3 aule didattiche	Fabio Piccirillo
348	GANGI GROUP S.R.L.	1694	A/B	Accreditato	Via Pietro Nenni 12/14	80011	Acerra	Na	1 aula informatica 2 aule didattiche 1 laboratorio acconciatore 1 laboratorio estetica	Marco Pompeo Gangi
348	GANGI GROUP S.R.L.	1694	A/B	Accreditato	Corso Enrico De Nicola, 32	80021	Afragola	Na	2 aule didattiche 1 laboratorio acconciatore 1 laboratorio estetica	Marco Pompeo Gangi
348	GANGI GROUP S.R.L.	1694	A/B	Accreditato	Corso Enrico de Nicola 33	80021	Afragola	Na	2 aule didattiche 1 laboratorio acconciatore 1 laboratorio estetica	Marco Pompeo Gangi

349	Centro Studi Tempus Nostrum ETS	967	A/B	Accreditato	Via Corrado Alvaro 9	80078	Pozzuoli	Na	6 aule didattiche 1 aula informatica 1 laboratorio estetica 1 laboratorio di cucina	Maurizio Cucciniello
350	Consorzio Sanitel Ge.Ass."Impresa Sociale"	2157	A	Accreditato	Via Nuova San Rocco 95	80131	Napoli	Na	2 aule didattiche 1 aula informatica 1 laboratorio OSS	Vincenzo Settembre
351	Formedil Avellino	526	A/B	Accreditato	Via San Lorenzo 1	83042	Atripalda	Av	4 aule didattiche 1 aula informatica 1 laboratorio saldatura 1 laboratorio edilizia	Antonio Prudente
352	Ente Scuola Edile Salerno	342	A/B	Accreditato	Via Cerzone Loc. Brignano snc	84135	Salerno	Sa	3 aule didattiche 1 aula informatica	Gaetano Carratù
353	Società Umanitaria	1677	A/B	Accreditato	Piazza Vanvitelli 15	80129	Napoli	Na	2 aule didattiche 1 aula informatica	Marina Melogli
354	MENHIR SRL	958	A/B	Accreditato	Via Porzio Isola G7	80143	Napoli	Na	3 aule didattiche	Stefania Scognamiglio

355	Futura San Paolo s.r.l.s.	1569	A/B	Accreditato	Via B. Miraglia 71	80141	Napoli	Na	2 aule didattiche 1 aula informatica 1 laboratorio estetica 1 laboratorio parrucchiere	Antonio Desiderio
355	Futura San Paolo s.r.l.s.	1569	A/B	Accreditato	Via E. Corcioni 116	81031	Aversa	Ce	2 aule didattiche 1 laboratorio estetica 1 laboratorio parrucchiere	Antonio Desiderio
356	FMTS LAVORO S.R.L.	3015	A	Accreditato	Via Taddeo Da Sessa, Centro Direzionale Isola E/2	80143	Napoli	Na	3 aule didattiche	Giuseppe Melara
357	Formanet Srl	2967	A	Accreditato	Centro Direzionale Is.F/3	80143	Napoli	Na	3 aule didattiche	Domenico Perna
358	Next Group Srl	1869	A	Accreditato	Via Fratelli Maristi 2	80014	Giugliano in Campania	Na	2 aule didattiche 1 aula informatica	Francesco Cacciapuoti
359	GRIFORM srl	3364	A/B	Accreditato	Via G. D'Annunzio 14	81030	Gricignano di Aversa	Ce	1 aula didattica 1 laboratorio estetetica 1 laboratorio acconciatori	Emanuela Artiano

360	MedicalSA Srl	2772	A	Accreditato	Via Roberto Wenner 57	84101	Salerno	Sa	3 aule didattiche	Francesco Natale
361	Mindform Srl	3079	A/B	Accreditato	Via Vincenzo Russo, 26	84015	Nocera Superiore	Sa	2 aule didattiche 1 laboratorio estetica	Luigi Marino
362	FORM & ATP	134	A	Accreditato	Via Molise 7/9	80142	Napoli	Na	2 aule didattiche 1 aula informatica 1 laboratorio meccanico	Massimiliano Ferraro
363	Immobiliare Cinarime S.r.l.	1622	A/B	Accreditato	Via San Montano 55	80076	Lacco Ameno	Na	3 aule didattiche 1 aula informatica 2 laboratori estetica	Mario Angelo Iannotta
364	Ennedi Service Srl	158	A	Accreditato	Via G. Ferraris 187	80142	Napoli	Na	2 aule didattiche 1 aula informatica 1 laboratori estetica	Annunziata Onesti
365	Newform sviluppo e formazione Srl	1825	A/B	Accreditato	Via San Rocco 10	82016	Montesarchio	Bn	2 aule didattiche 1 aula informatica	Giulia Genovese
366	ENTE DI FORMAZIONE PROFESSIONALE MAXWELL SRL	695	A/B	Accreditato	Via G.A. Campano 103/105	80145	Napoli	Na	4 aule didattiche 2 aule informatica	Salvatore Iommelli

367	EDUFORM FORMAZIONE SOCIETA COOPERATIVA SOCIALE ETS	563	A	Accreditato	Via Ambrogio Leone 3	80039	Saviano	Na	4 aule didattiche	MariaRosaria Cerciello
368	GTS GROUP S.r.l.	611	A/B	Accreditato	Via Isaac Rabin 14C	80024	Cardito	Na	2 aule didattiche 1 laboratorio estetica	Giuseppe Gangi
369	La Tecnica srl	464	A/B	Accreditato	Via Falcone e Borsellino 1	82100	Benevento	Bn	3 aule didattiche 1 aula informatica	Eugenio Ascione
370	Polo di Formazione "Goitre - De Vita"	2687	A	Accreditato	Via Mons. Nicodemo 2/4,	84078	Vallo della Lucania	Sa	3 aule didattiche 1 aula multimediale	Ines Carrato
371	Didactica.it	578	A/B	Accreditato	Via Vicinale S.Maria del Pianto - Torre 5	80143	Napoli	Na	3 aule didattiche	Giorgio Improta
372	Centro di Formazione "Avvenire" s.r.l.	1912	A/B	Accreditato	Viale J.F.Kennedy 26	81031	Aversa	Ce	8 aule didattiche	Pellegrino Sasso
373	ANDROMEDA S.A.S DI GIULIO D'ANGELO & C	92	A/B	Accreditato	Corso ITALIA 129	80010	Quarto	Na	2 aule didattiche 1 laboratorio parrucchieri	Giulio D'Angelo

fonte: http://burc.regione.campania.it

374	FMTS Formazione Srl	2420	A	Accreditato	Via Leonardo da Vinci 15	84098	Pontecagnano Faiano	Sa	2 aule didattiche 1 laboratorio cucina	Valentino Villecco
375	Netcon S.r.l.	672	A/B	Accreditato	VIA G. PORZIO N. 4 CENTRO DIREZIONALE ISOLA G/7, 7° PIANO IS.G7,	80143	Napoli	Na	2 aule didattiche 1 aula informatica	Francesco Pelella
376	S.A.F.IM. S.R.L.	861	A/B	Accreditato	Via SS 7 IV Domitiana Km 53+390 Variante Anas 0	80078	Pozzuoli	Na	3 aule didattiche	Gennaro Picariello
377	Geaform Srl	2210	A/B	Accreditato	Via Amerigo Vespucci 9	80131	Napoli	Na	3 aule didattiche	Giovanni Cagnacci
378	Associazione CENTRO STUDI - OPERA DON CALABRIA ETS	27	A	Accreditato	VIA FIRENZE 14-16-18-20	81033	Casal di Principe	Na	3 aule didattiche	Alessandro Padovani
379	Istituto Seneca di Converso Claudia	2570	A/B	Accreditato	Piazza Nolana 13	80141	Napoli	Na	3 aule didattiche	Claudia Converso
380	SMART PROJECT SOLUTION S.R.L.	657	A/B	Accreditato	San Pasquale 100, 81025 (e)	81025	Marcianise	Ce	4 aule didattiche	Antonio Giovinale

fonte: http://burc.regione.campania.it

381	ASSOCIAZIONE PROFESSIONE E CULTURA E.T.S.	360	A/B	Accreditato	Via F. Maranta 12	81056	Sparanise	Ce	3 aule didattiche 1 laboratorio di estetica 1 laboratorio acconciatore	Rosario Ausiello
382	LABOR LINE S.R.L.	474	A	Accreditato	Viale Melvin Jones 6	81100	Caserta	Ce	3 aule didattiche	Gabriele Fasano
383	PERCORSIPRO ACADEMY S.R.L.S.	636	A	Accreditato	Strada Vicinale Pino Borrelli 1	84018	Scafati	Sa	2 aule didattiche 1 aula informatica	Carmela Veltro
384	START ITALIA SRL IMPRESA SOCIALE	522	A/B	Accreditato	Nuova Poggioreale 161A	80143	Napoli	Na	5 aule didattiche	Sergio D'Angelo
385	Apeiron Cooperativa Sociale	2805	A	Accreditato	II Traversa via Vittorio Veneto snc	81052	Pignataro Maggiore	Ce	4 aule didattiche	Emiliano Sanges
386	Consult società cooperativa	1769	A	Accreditato	VIA STABIA 474 474	80057	Sant'Antonio Abate	Na	3 aue didattiche	Antonio Di Nola
387	FORMARE - POLO NAZIONALE PER LO SHIPPING SRL	1385	A	Accreditato	Viale degli Oleandri 1 (ex Grand Hotel Pineta Mare)	81030	Castelvolturno	Ce	2 aule didattiche 1 aula multimediale	Fabrizio Monticelli

fonte: http://burc.regione.campania.it

388	D'Arena s.r.l.	111	A	Accreditato	Piazza Vittorio Emanuele civ.50/A	84078	Vallo della Lucania	Sa	5 aule didattiche	Giovanni D'Arena
389	Centro di formazione Professionale "La Normanna"	1317	A/B	Accreditato	Viale Europa 123	81032	Aversa	Ce	2 aule didattiche 1 laboratorio estetica 1 laboratorio acconciatore	Simona Nappa
389	Centro di formazione Professionale "La Normanna"	1317	A	Accreditato	Via Roma 149	81031	Aversa	Ce	3 aule didattiche	Simona Nappa
390	Consorzio Ro.Ma	690	A/B	Accreditato	Via Don Giovanni Minzoni 17	80026	Casoria	Na	3 aule didattiche 1 aula multimediale	Massimiliano Musto
391	KonsUp S.r.l.	579	A	Accreditato	Vicinale S. M. del Pianto T.5 26	80143	Napoli	Na	3 aule didattiche	Carmine Damiano
392	ENAP s.a.s. di MARIA CRISTINA DI FILIPPO & C.	1908	A/B	Accreditato	Via Marconi 27	80059	Torre del Greco	Na	4 aule didattiche	Maria Cristina Di Filippo
392	ENAP s.a.s. di MARIA CRISTINA DI FILIPPO & C.	1908	A/B	Accreditato	VIA SIMMACO, 1 p.t.-1 piano Int. 3 e 4 1,	80053	Castellammare di Stabia	Na	5 aule didattiche 1 aula informatica	Maria Cristina Di Filippo

393	Fashion Club Società Cooperativa	2885	A/B	Accreditato	TRAVERSA SAN LUCA 18	81020	Casapulla	Ce	2 aule didattiche 1 laboratorio estetica	Davide Oscar Monaco
394	Centro Studi per la Programmazione e lo Sviluppo	812	A/B	Accreditato	Via Vicinale Santa Maria del Pianto snc	80134	Napoli	Na	2 aule didattiche 1 aula informatica	Carmine Ferrentino
395	Global Formation Academy SRLS	612	A	Accreditato	Viale Sandro Pertini 152	80012	Calvizzano	Na	3 aule didattiche	Antonio Frezza
396	Istituto Suor Orsola Benincasa - Ente Morale	1930	A/B	Accreditato	Via Suor Orsola 10	80135	Napoli	Na	2 aule didattiche 1 aula multimediale	Lucio D'Alessandro
397	I.R.Fo.M. Società Cooperativa	1767	A/B	Accreditato	VIA STATALE APPIA - TUFARA VALLE 18,	83016	Roccabascerana	Av	4 aule didattiche	Maria Luisa Callisto
397	I.R.Fo.M. Società Cooperativa	1767	A/B	Accreditato	VIA TRESSANTI - TUFARA VALLE snc	82014	Ceppaloni	Bn	5 aule didattiche 1 laboratorio cucina	Maria Luisa Callisto

fonte: http://burc.regione.campania.it

398	Aria consulenze	439	A/B	Accreditato	Via Castello 102	81039	Villa Literno	Ce	3 aule didattiche	Giuseppe Riccardi
399	RUBIK FORMAZIONE SOCIETA' A RESPONSABILITA' LIMITATA SEMPLIFICATA	585	A	Accreditato	Via Acquasanta 31	84131	Salerno	Sa	2 aule didattiche 1 aula informatica	Davide Boccazzi
400	K-Factor s.r.l.	296	A	Accreditato	Via Calastro 10	80059	Torre del Greco	Na	3 aule didattiche	Francesco Gervasio
401	L.R.Form Srl	1940	A	Accreditato	Via Antonio Amato 20-22	84131	Salerno	Sa	3 aule didattiche	Salvatore Greco
402	Fondazione Cultura & Innovazione ETS	2050	A/B	Accreditato	Via Emanuele Gianturco 31	80100	Napoli	Na	3 aule didattiche	Riccardo Iuzzolino

403	Centro Elite Moriello Srl	1663	A/B	Accreditato	Via Giuseppe Piermarini 40	82100	Benevento	Bn	4 aule didattiche 1 aula informatica 3 laboratori estetica 1 laboratorio acconciatore	Filomena Moriello
404	Copi s.r.l.	2460	A	Accreditato	Via Leonardo Da Vinci 15	84098	Pontecagnano Faiano	Sa	3 aule didattiche	Christian Mariniello
405	ALBAGAMMA SRL	2511	A	Accreditato	Via Croce Rossa 25	82100	Benevento	Bn	3 aule didattiche	Michele D'Onofrio
406	DELDUCA&CINQUEGRANA S.R.L.S	3213	A	Accreditato	Traversa Udalrigo Masoni 4	80141	Napoli	Na	2 aule didattiche 1 aula multimediale 1 laboratorio OSS	Vincenzo Cinquegrana
407	EGERIA FORMAZIONE S.R.L.	2962	A/B	Accreditato	Via Centro Direzionale Isola G7 snc	80143	Napoli	Na	4 aule didattiche	Domenico Campanile

fonte: http://burc.regione.campania.it

408	Fondazione La Filanda ETS	564	A/B	Accreditato (cambio denominazione societaria già Fondazione Saron ETS)	Via II Traversa Matteotti SNC	84087	Sarno	Sa	6 aule didattiche 1 laboratorio OSS	Maurizio Ruosi
409	FORMA MENTIS S.R.L.	638	A	Accreditato	VIA CONTRADA REGINA 20	80021	Afragola	Na	4 aule didattiche 1 aula informatica	Maria Laezza
410	SOLAR POWER SRL - S.P. FORMAZIONE	431	A/B	Accreditato	VIA G.B. CASCIELLO 10	84018	Scafati	Sa	3 aule didattiche	Serena Cirillo
411	CE.S.A.P. s.r.l.	2093	A/B	Accreditato	Via Jury Gagarin 64	84025	Eboli	Sa	3 aule didattiche 1 laboratorio estetica 1 laboratorio acconciatore	Felicita Boffa
412	Atoa Academy s.r.l.	1052	A	Accreditato	PARROCCHIA FRASCATOLI 19	80030	San Vitaliano	Na	4 aule didattiche	Wolfango Siani

fonte: http://burc.regione.campania.it

413	Noesi Evolution Srl	2273	A	Accreditato	Via Boscofangone snc	80035	Nola	Na	6 aule didattiche	Ciro Ciaccio
414	FORMENTIS	247	A/B	Accreditato	Viale Europa 20	81020	San Nicola la Strada	Ce	3 aule didattiche	Alfredo Di Nardo
415	Qualifica Group srl	3379	A	Accreditato	PIAZZA DELLA COSTITUZIONE 4	81100	Caserta	Ce	3 aule didattiche	Enrico Ferrante
416	Multimediaform Srl	1984	A	Accreditato	Via G. Porzio Centro Direzionale Is. G/7 snc	80143	Napoli	Na	1 aula didattica 2 aule informatiche	Vincenzo Criscuolo
417	Istituto Universitario della Mediazione Academy School Srl	268	A/B	Accreditato	Piazza N. Amore 6	80138	Napoli	Na	3 aule didattiche	Orsola Maria Cerbone

418	Fondazione FCRC - SCUOLA REGIONALE DELL'AUDIOVISIVO "FRANCESCO ROSI"	prot. 2701	A	Accreditato	Viale della Liberazione (ex Base NATO) 1	80125	Napoli	Na	4 aule didattiche 1 laboratorio di posa e produzione e Post Produzione audiovisiva 1 laboratorio di produzione e Post Produzione audiovisiva	Concetta Fiore
419	Ceform Srl	2029	A	Accreditato	Via Marzio D'Amato snc	84085	Mercato San Severino	Sa	3 aule didattiche	Luciana Greco
420	S.P.E.I. Srl	2056	A/B	Accreditato	Via G. Gonzaga 9/15	84122	Salerno	Sa	2 aule didattiche 1 laboratorio acconciatore 1 laboratorio estetica	Giuseppe Cuomo
421	Percorsi per crescere Onlus Società Cooperativa	1856	A/B	Accreditato	Via Fratelli Cervi 3	81030	Lusciano	Ce	2 aule didattiche 1 aula informatica	Salvatore Galeone
422	ASSOEFA LAVORO	2922	A/B	Accreditato	Via Antonio Amato 20-22	84131	Salerno	Sa	3 aula didattiche	Alfonso Muoio

fonte: http://burc.regione.campania.it

423	Social Services and School s.r.l.	2375	A	Accreditato	Via Domitiana, km 36, 300 655,	81030	Castel Volturno	Ce	3 aule didattiche	Luigi Martiniello
424	C.F.T. CAMPANIA - FORMAZIONE E LAVORO S.R.L.	2190	A/B	Accreditato	Via Luigi Carbone 30	80044	Ottaviano	Na	5 aule didattiche	Rossana Bifulco
425	AIAS di Afragola	740	A	Accreditato	VIA VENTOTENE Pco Ventotene 106	80026	Casoria	Na	4 aule didattiche	Raffaele Perrotta
426	GATE 125 ASSOCIAZIONE SPORTIVA DILETT. DI PROMOZIONE SOCIALE E.T. S	683	A/B	Accreditato	Via Nuova Poggioreale 11	80100	Napoli	Na	4 aule didattiche	Maria Nunzia De Maria
426	GATE 125 ASSOCIAZIONE SPORTIVA DILETT. DI PROMOZIONE SOCIALE E.T. S	683	A/B	Accreditato	F.P.Tosti 9	80100	Napoli	Na	2 aule didattiche 1 aula informatica	Maria Nunzia De Maria

427	IPE Istituto per ricerche ed attivita' educative	333	A	Accreditato	Riviera di Chiaia 264	80121	Napoli	Na	2 aule didattiche 1 aula informatica	Nicola Scafuro
428	Scuola di Commissariato Esercito Italiano	731	A	Accreditato	Via Carrarone 76	81024	Maddaloni	Ce	1 aula didattica 1 laboratorio cucine 1 laboratorio officine	Sandro Corradi
429	Consorzio per la Formazione e la Comunicazione Multimediale FOCOM	336	A	Accreditato	Via Scarfoglio 22	80125	Napoli	Na	2 aule didattiche 1 laboratorio meccanico 1 laboratorio sartoriale 1 laboratorio pizzeria	Sergio Mazio
430	ACCADEMIA TRIADE S.R.L.	2864	A/B	Accreditato	VIA COLONNELLO MARIO DE SENA 191	80035	Nola	Na	3 aule didattiche 1 laboratorio estetica 1 laboratorio acconciatura	Francesco Mocerino
431	Centro Studi Leonard S.r.l.s.	2421	A	Accreditato	Via Nazionale snc	84034	Padula	Sa	3 aule didattiche	Giuseppe Salvato
432	M.G.MEDIA SOCIETA' COOPERATIVA SOCIALE	1475	A	Accreditato	Viale Amendola 61	84025	Eboli	Sa	1 aula didattica 1 laboratorio informatica 1 laboratorio OSS	Massimo Giusti

433	Analist Group srl	1958	A	Accreditato	Via Nazionale Torrette 94	83013	Mercogliano	Av	4 aule didattiche	Luana De Stefano
434	Esperia Cooperativa Sociale Onlus	3186	A	Accreditato	Zona Industriale Aversa nord - Via Consortile presso (InCentro) sic	81031	Carinaro	Ce	3 aule didattiche	Giacomo Fusciello
435	GG Studio s.a.s.	2593	A	Accreditato	Via Tarsia 44	80135	Napoli	Na	6 aule didattiche	Giuliano Monni
436	SLAB ITALIA SRL SOCIETA' BENEFIT	2585	A	Accreditato	Corso Alcide De Gasperi 285	80053	Castellammare di Stabia	Na	3 aula didattica	Luigi D'Oriano
437	ISIS A.Casanova	180	A/B	Accreditato	Piazzetta Casanova 4	80134	Napoli	Na	3 aule didattiche	Palmira Masillo
438	ASPT S.r.l.	408	A/B	Accreditato	Viale Manzoni 24/26	80040	Poggiomarino	Na	2 aule didattiche 1 aula informatica	Elvira Cangianiello
439	SAFETY MED SRLS	734	A	Accreditato	Melvin Jones 6	81100	Caserta	Ce	2 aule didattiche 1 aula informatica	Vittorio Pirolo

fonte: http://burc.regione.campania.it

440	La Pira "Professione e Cultura"	1360	A	Accreditato	Viale Trieste Res Adrianea	81037	Sessa Aurunca	Ce	2 aule didattiche 1 laboratorio OSS	Elisa Palmieri
441	CHIANESE & PARTNERS S.R.L.	3468	A/B	Accreditato	STRADONE CONSORTILE ASI SNC VEGA 20 TORRE UFFICI	81030	Teverola	Ce	6 aule didattiche	Luigi Chianese
442	CASARTIGIANI FORMAZIONE& RICERCA	507	A/B	Accreditato	Piazza Garibaldi 73	80142	Napoli	Na	3 aule didattiche	Luciano Luongo
443	FONDAZIONE ISTITUTO ANTONIANO	670	A	Accreditato	Via Madonnelle, 15	80147	Napoli	Na	3 aule didattiche	Giuseppe De Crescenzo
444	NEW ORION	prot. 2832	A	Accreditato	VIA Caiazzano snc	84038	Sassano	Sa	3 aule didattiche	Francesco Giuseppe Antonio Cantelmo
445	Edafos Formazione s.r.l.	3125-1-3-S	B	Accreditato (per cambio legale rappresentante)	Viale Brodolini, snc	84091	Battipaglia	Sa	3 aule didattiche 1 aula informatica	Cira Madonna

446	QUALIFICA GROUP EDP ex E.D.P. Ente Didattico Professionale	prot. 24	A	Accreditato	Largo Salvatore Scoca 2	83100	Avellino	Av	4 aule didattiche 1 aula informatica	Giacomo Armerini
447	Cooperativa Demetra Formazione	prot. 249	A/B	Accreditato	Via Polveriera 404	80035	Nola	Na	6 aule didattiche 1 aula informatica 1 multimediale	Giacomo Ambrosino
448	S.P.E. FUTURA S.R.L.	prot. 59	A/B	Accreditato	Via Catullo 7	80019	Qualiano	Na	3 aule didattiche 1 laboratorio estetica 1 laboratorio acconciatore	Maria Esposito
449	A.P.S. INFINITY	prot. 480	A/B	Accreditato	Via Filichito 25	80013	Casalnuovo di Napoli	Na	3 aule didattiche 1 laboratorio acconciatore 1 laboratorio estetica	Nunzia Carmela Lombardi
450	MAXIMA	prot. 123	A	Accreditato (cambio denominazione societaria già Massima)	Via San Leonardo 31/34	80044	Ottaviano	Na	2 aule didattiche 1 aula informatica	Marina Parente
451	SECURLAV S.R.L.	prot. 372	A	Accreditato	Via Michelangelo 27	80026	Casoria	Na	3 aule didattiche	Carmine Di Marino

fonte: http://burc.regione.campania.it

452	PERSEO S.P.A. IMPRESA SOCIALE	prot. 463	A	Accreditato	Via Antonio Amato 20-22	84131	Salerno	Sa	4 aule didattiche 1 aula informatica	Salvatore Salzillo
453	Tecnoquality Srls	prot. 527	A/B	Accreditato	VIA ROSA JEMMA 2 FABB. B CENTRO DIREZIONALE PASTENA 02	84091	Battipaglia	Sa	2 aule didattiche 1 laboratorio OSS	Ferdinando Cecere
453	Tecnoquality Srls	prot. 527	A/B	Accreditato	VIA ROMA P.1 123,	84091	Battipaglia	Sa	4 aule didattiche	Ferdinando Cecere
454	Eclissi Academy s.r.l.s.	prot. 682	A/B	Accreditato	Strada Statale 7bis snc	80014	Giugliano in Campania	Na	1 aula didattica 2 laboratorio estetica	Rosaria Di Palma
454	ECLISSI ACADEMY S.R.L.S.	prot. 682	A/B	Accreditato	Via Nazionale Appia 5	81020	Casapulla	Ce	1 aula didattica 3 laboratori estetica	Rosaria Di Palma
455	Sirio Aja srl	prot. 196	A/B	Accreditato	Via Duomo 109	80138	Napoli	Na	3 aule didattiche 2 laboratorio estetica	Cira Guarino
456	S.I.S. School of International Studies s.r.l. Unipersonale	prot. 251	A/B	Accreditato	Via Raffaele Ragone 39	84043	Cava de Tirreni	Sa	2 aule didattiche 1 aula informatica	Carmela Sorrentino

457	IMPRESA VERDE CAMPANIA SRL	prot. 2925	A	Accreditato	Via Mario Vetrone, s.n.c.	82100	Benevento	Bn	3 aule didattiche	Salvatore Loffreda
458	FO.SVI.TER. s.r.l.	prot. 223	A	Accreditato	C.DA PIANO CAPPELLE 129	82100	Benevento	Bn	2 aule didattiche 1 aula informatica	Giovanna De Vita
458	FO.SVI.TER. s.r.l.	prot. 2556	B	Accreditato	C.DA PIANO CAPPELLE c/o MUSA snc	82101	Benevento	Bn	2 aule didattiche 1 aula informatica	Giovanna De Vita
459	LABORATORIO METROPOLITANO SRL	prot. 2404	A/B	Accreditato	VIA ROMA 171/173	12150	Torre Annunziata	Na	4 aule didattiche 1 laboratorio acconciatori 1 laboratorio estetica	Emanuela Artiano
460	FO.SA.P.A. S.r.l.	prot. 1344	A	Accreditato	Via Provinciale Teggiano - Polla snc	84039	Teggiano	Sa	3 aule didattiche	Rosario Liguori
461	Form Academy s.r.l.	prot. 434	A/B	Accreditato	Via Munanzio Planco 45	82100	Benevento	Bn	3 aule didattiche	Angela De Meo

462	Cyber Security S&F	prot. 1462	A/B	Accreditato	Via VENEZIA, 26	81022	Casagiove	Ce	2 aule didattiche 1 laboratorio OSS	Vincenzo Valenziano
463	Engitech Srl	prot. 504	A/B	Accreditato	Via Roma 287	80038	Pomigliano D'Arco	Na	4 aule didattiche	Salvatore Guadagni
464	NS CONSULTING S.R.L.	prot. 1534	A	Accreditato	Via Salvo D'Acquisto, 29	80136	Napoli	Na	3 aule didattiche	Luigi Brigida
465	Centro Studi Europa 2000 srl	802-1-10-S	A	Accreditato (trasformazione societaria)	Via Napoli 165	81059	Vairano Patenora	Ce	2 aule didattiche 1 aula informatica 1 laboratorio estetica	Vincenza Giovannini
466	Accademia Ilef Srl	prot. 378	A/B	Accreditato	Via Lucio Petrone 1/4	84127	Salerno	Sa	8 aule didattiche 1 laboratorio servizi socio sanitari	Maria Iannone
467	NPR FORMAZIONE S.R.L.	prot. 2912	A	Accreditato	VIA TORINO 5	81033	Casal di Principe	Ce	3 aule didattiche	Paolo Francesco Serao
468	SAN FRANCESCO SRL IMPRESA SOCIALE	prot. 1436	A	Accreditato	VIA SUOR SOFIA PRISCO 12	81033	Casal di Principe	Ce	6 aule didattiche	Angelo Capasso

fonte: http://burc.regione.campania.it

469	IFEP SRL	prot. 520	A/B	Accreditato	Via Appia snc	80029	Sant'Antimo	Na	4 aule didattiche	Gerardo Esempio
470	Format S.R.L. - Impresa Sociale	prot. 1256	A/B	Accreditato	Via Rosa Jemma 2 c.d. Pastena	84091	Battipaglia	Sa	2 aule didattiche 1 aula informatica	Antonio Vecchio

fonte: http://burc.regione.campania.it

Allegato B

	Denominazione Operatore	Codice dom.	Sezione elenco	Stato Accreditamento	Indirizzo Sede	CAP	Comune	Prov	Spazi	Legale Rappresentante
1	Magistra Formazione	498-1-4-S	A	NON Accreditato (per rinuncia accreditamento)	Viale Melvin Jones 6	81100	Caserta	Ce	2 aule didattiche 1 aula informatica	Carmela Andreozzi
2	Associazione ARCHE-Scuola di Formazione Professionale	984-1-5-S	A	NON Accreditato (per rinuncia accreditamento)	Via Roma 53	81059	Vairano Patenora	Ce	2 aule didattiche 1 aula informatica	Pietro D'Angelo
3	GESFOR ACADEMY S.R.L.	3298	A/B	Rinuncia sede operativa	Via Adige 6	80026	Casoria	Na	3 aule didattiche	Nunzio Nicola Costagliola
4	Geaform Srl	2210-1-4-S	A	Rinuncia sede operativa	Corso A. Lucci 96	80142	Napoli	Na	3 aule didattiche	Giovanni Cagnacci
5	Centro Studi Giovanni Verga S.r.l.	232	A/B	NON Accreditato (per rinuncia accreditamento)	Via Luigi Guercio 353	84134	Salerno	Sa	3 aule didattiche	Raffaele Bamonte
6	Bridge Srl	2574-1-4-S	A	Rinuncia sede operativa	Via Tutuni	81041	Vitulazio	Ce	2 aule didattiche 1 aula informatica	Anna Raiola
7	Corsi e Concorsi srl	115	A/B	Non Accreditato (per rinuncia Accreditamento)	Via M.DE SENA 181	80035	Nola	Na	5 aule didattiche	Ciro Amodio

fonte: http://burc.regione.campania.it

Giunta Regionale della Campania

DECRETO DIRIGENZIALE

DIRETTORE GENERALE/ DIRIGENTE UFFICIO/STRUTTURA	**Luigi RICCIO**
DIRIGENTE SETTORE	**Claudio ANSANELLI**
DIRIGENTE UOS	

DECRETO N°	DEL	DIREZ. GENERALE / UFFICIO / STRUTT.	SETTORE	UOS
401	**08/10/2026**	**207**	**00**	**00**

Oggetto:

Trasparenza amministrativa. Approvazione della nuova carta dei servizi della Direzione Generale per le Politiche Agricole, Alimentari e Forestali.

IL DIRETTORE GENERALE

PREMESSO che:

a) la Direttiva del Presidente del Consiglio dei ministri del 27 gennaio 1994, recante "Principi sull'erogazione dei servizi pubblici", individua i principi generali cui deve conformarsi l'erogazione dei servizi pubblici;
b) l'art. 11 del D.Lgs. 30 luglio 1999, n. 286, recante "Qualità dei servizi pubblici", disciplina gli strumenti finalizzati alla qualità dei servizi pubblici e alla tutela degli utenti;
c) il D.Lgs. 7 marzo 2005, n. 82, recante "Codice dell'amministrazione digitale", disciplina l'utilizzo delle tecnologie digitali nell'azione amministrativa e l'accessibilità ai servizi pubblici;
d) la Delibera ex CIVIT del 17 giugno 2010, n. 88, recante "Linee guida per la definizione degli standard di qualità", reca indicazioni per la definizione degli standard di qualità dei servizi pubblici;
e) la Delibera ex CIVIT del 5 gennaio 2012, n. 3, recante "Linee guida per il miglioramento degli strumenti per la qualità dei servizi pubblici", reca indicazioni per il miglioramento degli strumenti finalizzati alla qualità dei servizi pubblici;
f) l'art. 32 del D.Lgs. 14 marzo 2013, n. 33 e ss.mm.ii., recante "Obblighi di pubblicazione concernenti i servizi erogati", disciplina gli obblighi di pubblicazione relativi ai servizi erogati dalle pubbliche amministrazioni;
g) il D.Lgs. 25 maggio 2016, n. 97, recante "Revisione e semplificazione delle disposizioni in materia di prevenzione della corruzione, pubblicità e trasparenza, correttivo della legge 6 novembre 2012, n. 190 e del decreto legislativo 14 marzo 2013, n. 33, ai sensi dell'articolo 7 della legge 7 agosto 2015, n. 124, in materia di riorganizzazione delle amministrazioni pubbliche", ha apportato modifiche e integrazioni alla disciplina in materia di trasparenza e pubblicità dell'azione amministrativa;
h) la Deliberazione della Giunta regionale n. 28 del 29 gennaio 2026, recante "Piano integrato di attività e organizzazione della Giunta Regionale della Campania 2025-2027. Aggiornamento annualità 2026", individua gli obiettivi e le misure di competenza dell'Amministrazione regionale in materia di qualità, trasparenza e accessibilità dei servizi;
i) la Carta dei Servizi costituisce lo strumento amministrativo attraverso il quale sono individuati e descritti i servizi pubblici erogati da un'Amministrazione, le relative modalità di erogazione e gli standard qualitativi che la stessa si impegna a garantire nei confronti dell'utenza;
j) la Direzione Generale per le Politiche Agricole, Alimentari e Forestali, da ultimo con DRD n. 569 del 23 novembre 2022, ha adottato e pubblicato la propria Carta dei Servizi, recante l'elenco dei servizi erogati e i relativi standard di qualità;
k) con la Legge regionale 15/05/2024, n. 6, recante "Ordinamento e organizzazione degli uffici della Giunta regionale", è stato ridefinito l'assetto organizzativo delle strutture regionali, prevedendo l'articolazione delle Direzioni Generali in Settori e Unità Operative Dirigenziali Semplici (UOS), al fine di assicurare maggiore efficienza, razionalizzazione delle competenze e semplificazione dei procedimenti amministrativi;
l) con la Deliberazione della Giunta regionale n. 408 del 31/07/2024 è stata approvata la nuova articolazione delle strutture amministrative della Giunta regionale;
m) con le Deliberazioni della Giunta regionale n. 306 del 04/06/2025 e n. 308 del 10/06/2025, 589 e 590 del 06/08/2025, sono stati rispettivamente individuati il Direttore Generale, i responsabili dei Settori e delle Unità Operative dirigenziali Semplici (UOS) della Direzione Generale per le Politiche Agricole, Alimentari e Forestali;

CONSIDERATO che:

a) alla luce dei cambiamenti ordinamentali che hanno interessato l'organizzazione interna degli Uffici della Direzione Generale per le Politiche Agricole, Alimentari e Forestali, si è determinato un disallineamento tra i contenuti della Carta dei Servizi adottata con DRD n. 569/2022 e l'attuale assetto organizzativo e funzionale della Direzione;
b) si è resa, pertanto, necessaria la revisione della Carta dei Servizi, al fine di adeguarne i contenuti alla vigente articolazione organizzativa della Direzione Generale e di assicurare che le informazioni rese all'utenza siano corrispondenti agli attuali assetti di responsabilità, alle modalità di accesso ai servizi e agli standard di qualità applicabili;
c) questa Direzione ha avviato un'attività di ricognizione, aggregazione e analisi dei dati, finalizzata alla raccolta, verifica e aggiornamento delle informazioni relative ai servizi erogati e agli impegni precedentemente assunti dalla Direzione Generale nei confronti dell'utenza;
d) nell'ambito del più ampio processo di digitalizzazione e semplificazione dei processi amministrativi della Direzione Generale, contestualmente all'attività di ricognizione e aggiornamento delle informazioni, è stata predisposta una nuova pagina web, disponibile sul portale telematico dell'Assessorato, dedicata alla Carta dei Servizi della Direzione Generale, destinata a raccogliere in forma organica e progressivamente aggiornabile, le informazioni relative ai servizi erogati;
e) è stato, pertanto, elaborato il documento, allegato al presente provvedimento quale parte integrante e sostanziale, recante i principi fondamentali previsti dalla normativa vigente in materia di erogazione dei servizi, gli standard di qualità, lo schema delle informazioni comuni a tutti i servizi, nonché il rinvio alla pagina web dedicata, attraverso la quale consultare l'elenco aggiornato dei servizi erogati dalla Direzione Generale;
f) l'aggiornamento della Carta dei Servizi si inserisce nel contesto delle misure volte a rafforzare la trasparenza dell'azione amministrativa e la semplificazione dei rapporti tra amministrazione e cittadini, in coerenza con i principi di pubblicità, accessibilità e miglioramento continuo della qualità dei servizi pubblici;
g) la pubblicazione della Carta in formato digitale e su piattaforma web risponde ai principi di semplificazione, accessibilità e trasparenza sanciti dal Codice dell'Amministrazione Digitale, contribuisce a soddisfare le istanze di accessibilità e partecipazione dell'utenza alle attività della struttura amministrativa, semplifica la consultazione delle informazioni relative ai servizi erogati dalla Direzione Generale e ne previene l'obsolescenza, in quanto aggiornabile in modo più tempestivo rispetto al formato della precedente versione della Carta dei Servizi;

RITENUTO, pertanto, di dover

a) approvare la nuova Carta dei Servizi della Direzione Generale per le Politiche Agricole, Alimentari e Forestali della Regione Campania, articolata nelle seguenti sezioni:
    a.1 una sezione statica e fissa, costituita dal documento "Principi fondamentali e standard di qualità dei servizi della Direzione Generale per le Politiche Agricole, Alimentari e Forestali" (Allegato 1), allegato al presente provvedimento quale parte integrante e sostanziale, modificabile esclusivamente mediante successivo provvedimento di pari grado;
    a.2 una sezione dinamica e costantemente aggiornabile, disponibile sul portale telematico dell'Assessorato mediante accesso al link https://agricoltura.regione.campania.it/carta/carta-index.html , nonché consultando la sezione "Amministrazione Trasparente" → "Servizi erogati" → "Carta dei servizi e standard di qualità" del sito istituzionale della Regione Campania, recante le informazioni relative ai servizi erogati dalla struttura;
b) stabilire che la sezione dinamica della Carta dei Servizi sia aggiornata, ogniqualvolta intervengano sopravvenienze organizzative e/o normative incidenti sulla denominazione delle

strutture competenti, sui referenti, sui recapiti, sui canali di accesso al servizio, sugli oneri di accesso, sulle tempistiche e sugli ulteriori riferimenti procedimentali riportati nelle schede dei singoli servizi;

c) incaricare i responsabili degli Uffici della Direzione Generale di segnalare al Settore 207.02.00 le eventuali novità organizzative e/o normative che comportino l'aggiornamento delle informazioni pubblicate nella pagina web dedicata alla Carta dei Servizi;
d) stabilire che il DRD n. 569/2022, con cui è stata approvata la precedente versione della Carta dei Servizi della Direzione Generale per le Politiche Agricole, Alimentari e Forestali, cessa di produrre effetti dalla data di pubblicazione del presente provvedimento;

Alla stregua dell'istruttoria evidenziata in narrativa, nonché dell'espressa dichiarazione di regolarità della stessa resa dal dirigente competente

DECRETA

per i motivi sopra indicati in premessa e che si intendono qui integralmente riportati, di:

1. **approvare** la nuova Carta dei Servizi della Direzione Generale per le Politiche Agricole, Alimentari e Forestali della Regione Campania, articolata nelle seguenti sezioni:
   1.1 una sezione statica e fissa, costituita dal documento "Principi fondamentali e standard di qualità dei servizi della Direzione Generale per le Politiche Agricole, Alimentari e Forestali" (Allegato 1), allegato al presente provvedimento quale parte integrante e sostanziale, modificabile esclusivamente mediante successivo provvedimento di pari grado;
   1.2 una sezione dinamica e costantemente aggiornabile, disponibile sul portale telematico dell'Assessorato mediante accesso al link https://agricoltura.regione.campania.it/carta/carta-index.html , nonché consultando la sezione "Amministrazione Trasparente" → "Servizi erogati" → "Carta dei servizi e standard di qualità" del sito istituzionale della Regione Campania, recante le informazioni relative ai servizi erogati dalla struttura;
2. **stabilire** che la sezione dinamica della Carta dei Servizi sia aggiornata, ogniqualvolta intervengano sopravvenienze organizzative e/o normative incidenti tali da incidere sulla denominazione delle strutture competenti, sui referenti, sui recapiti, sui canali di accesso al servizio, sugli oneri di accesso, sulle tempistiche e sugli ulteriori altri riferimenti procedimentali riportati nelle schede dei singoli servizi;
3. **incaricare** i responsabili degli Uffici della Direzione Generale di segnalare al Settore 207.02.00 le eventuali novità organizzative e/o normative che comportino l'aggiornamento delle informazioni pubblicate nella pagina web dedicata alla Carta dei Servizi;
4. **stabilire** che il DRD n. 569/2022, con cui è stata approvata la precedente versione della Carta dei Servizi della Direzione Generale per le Politiche Agricole, Alimentari e Forestali, cessa di produrre effetti dalla data di pubblicazione del presente provvedimento;
5. **dare atto** che per il presente provvedimento:
   5.1 sussistono gli obblighi di pubblicazione sul sito internet istituzionale della Giunta e del Consiglio in una apposita sottosezione della sezione Amministrazione trasparente (Regione casa di vetro), ai sensi dell'art. 27, comma 6 ter, della L.R. 19 gennaio 2009, n. 1 come modificata ed integrata con L.R. 28 luglio 2017, n. 23;
   5.2 sussistono gli obblighi di pubblicità, trasparenza e diffusione di informazioni di cui agli artt. 12 e 32 del D. Lgs n. 33/2013;
6. **trasmettere** il presente decreto:
   6.1 all'Assessore all'Agricoltura;

6.2 a tutti i Settori e le UOS della Direzione Generale;
6.3 all'Ufficio competente per la pubblicazione nella sezione "Amministrazione Trasparente" del sito istituzionale della Regione Campania ai sensi del D. Lgs. 33/2013 e ss.mm.ii.;
6.4 al Settore 207.02.00 per la pubblicazione e il futuro aggiornamento della pagina web dedicata alla Carta dei Servizi;
6.5 al BURC per la pubblicazione.

Luigi RICCIO
Firmato digitalmente ai sensi del CAD e normativa connessa

REGIONE CAMPANIA

Direzione generale per le politiche agricole, alimentari e forestali

CARTA DEI SERVIZI

Principi fondamentali e standard di qualità dei servizi

fonte: http://burc.regione.campania.it

1. Premessa

La Carta dei Servizi accompagna cittadini, imprese e operatori del settore nella conoscenza dei servizi offerti dalla Direzione Generale per le Politiche Agricole, Alimentari e Forestali, rendendo chiare e facilmente accessibili le informazioni, le modalità di accesso, i riferimenti utili e gli standard di qualità che orientano la struttura amministrativa nell'erogazione degli stessi.

La nuova Carta recepisce i cambiamenti ordinamentali introdotti dalla recente riforma dell'organizzazione interna alla Giunta regionale, che ha profondamente modificato la struttura e le competenze degli uffici della Direzione, in un'ottica di maggiore razionalizzazione del lavoro e delle attività. Inoltre, superando il formato di pubblicazione dell'ultima versione vigente, la Carta dei Servizi cambia aspetto e viene proposta in un ambiente digitale dedicato e in sinergia con gli altri spazi web della Direzione Generale. Si tratta di un passaggio significativo, volto a rendere il rapporto con l'utenza più semplice, intuitivo e trasparente e a favorire una consultazione immediata e ordinata delle informazioni disponibili.

La digitalizzazione della Carta si inserisce nel più ampio percorso di innovazione dei processi amministrativi della Direzione, orientato a migliorare la qualità dei servizi e a rafforzare l'accessibilità e la trasparenza dell'azione pubblica. La disponibilità dei contenuti in formato digitale consente, inoltre, di aggiornare le informazioni con maggiore semplicità e tempestività, riducendo il rischio che risultino superate e contribuendo a offrire un servizio più vicino alle esigenze dell'utenza.

Il presente documento, ai sensi dell'art. 32 del D. Lgs. 14/03/2013 n. 33, individua e descrive i principi fondamentali e gli standard di qualità che guidano la Direzione Generale nell'erogazione dei propri servizi, lasciando la consultazione aggiornata delle informazioni operative relative ai singoli servizi alla pagina web dedicata, resa disponibile sul portale dell'Assessorato.

2. L'organizzazione degli Uffici della Direzione Generale

L'attuale organizzazione degli Uffici della Direzione Generale per le Politiche Agricole, Alimentari e Forestali si inserisce nel quadro definito dalla Legge regionale 15 maggio 2024, n. 6, che ha rivisitato il precedente assetto organizzativo delle strutture interne.

Il nuovo organigramma articola la Direzione Generale in tre Settori, ai quali sono attribuite funzioni di indirizzo, pianificazione e programmazione nelle materie di competenza. Ciascun Settore si avvale, inoltre, di Unità Operative dirigenziali Semplici, chiamate a curare l'attuazione dei procedimenti amministrativi e a garantire il necessario supporto operativo nella gestione dei servizi rivolti all'utenza.

Di seguito l'organigramma della Direzione Generale:

fonte: http://burc.regione.campania.it

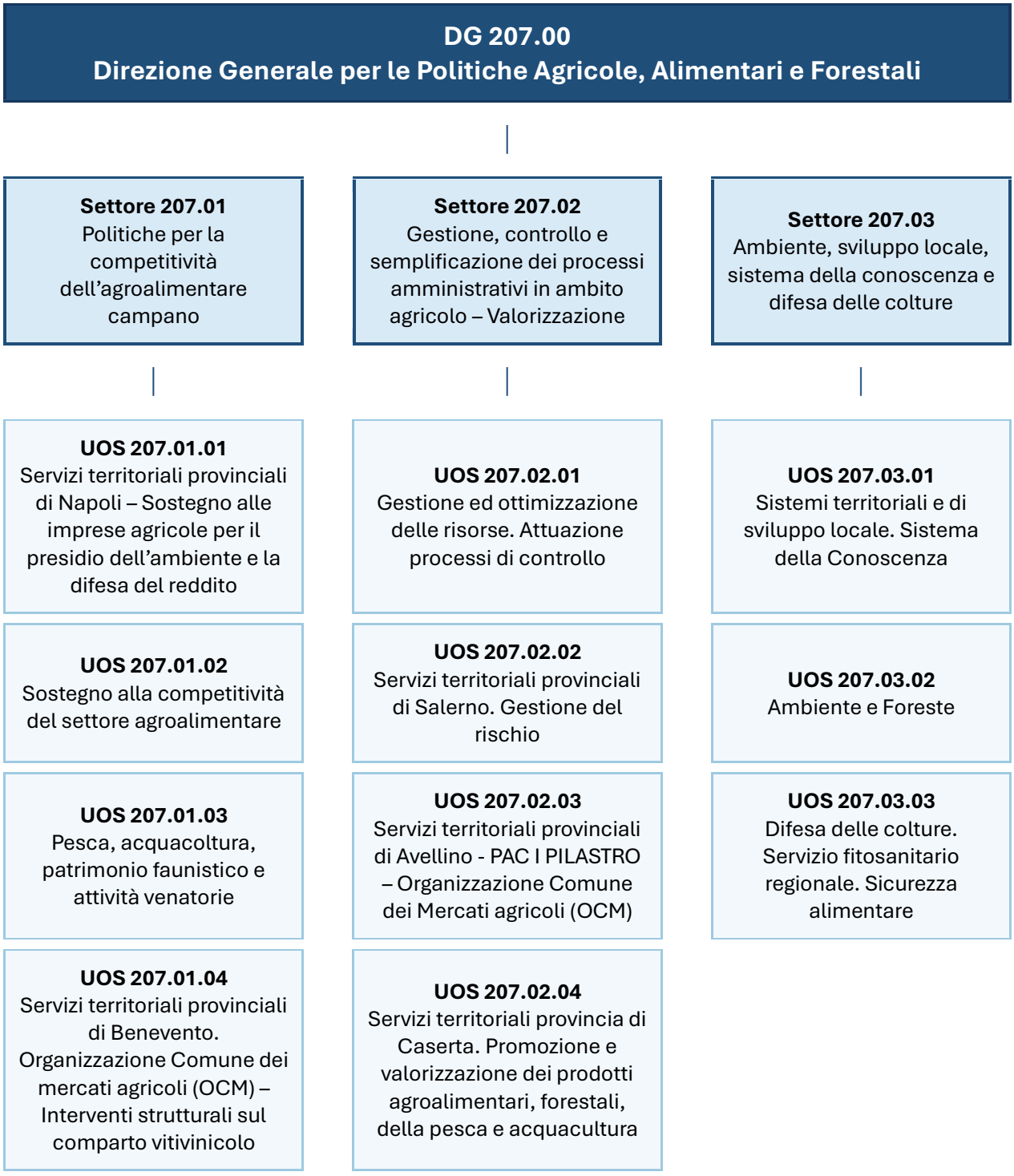

Le attribuzioni, la titolarità e i riferimenti di ciascuno degli uffici della Direzione Generale sono disponibili consultando il portale dell'Assessorato all'Agricoltura al seguente link: https://agricoltura.regione.campania.it/22settori/struttura.html

3. I principi fondamentali

La Direzione Generale, in ossequio a quanto previsto dalla normativa vigente in materia, conforma l'erogazione dei propri servizi ai seguenti principi fondamentali, che costituiscono il riferimento

generale per l'organizzazione e l'erogazione dei servizi e orientano il rapporto tra l'Amministrazione e l'utenza:

Principio fondamentale	Descrizione
Eguaglianza	L'erogazione dei servizi è improntata al principio di eguaglianza, garantendo pari accesso e trattamento a tutti gli utenti, senza discriminazioni e nel rispetto delle diverse categorie o fasce di utenti.
Imparzialità	I servizi sono erogati secondo criteri di obiettività, giustizia e imparzialità, assicurando comportamenti imparziali e non discriminatori nei confronti dell'utenza.
Continuità	La Direzione assicura la continuità e la regolarità dei servizi, adottando, in caso di interruzioni o disservizi, misure idonee a ridurre il disagio per l'utenza.
Partecipazione	L'ente garantisce la partecipazione dell'utenza, quale strumento per tutelare la corretta erogazione dei servizi e favorire un rapporto collaborativo con l'Amministrazione.
Efficienza ed efficacia	I servizi sono organizzati per garantire efficienza ed efficacia, mediante soluzioni idonee a migliorare la qualità delle prestazioni rese.

4. Gli standard di qualità

La Direzione si impegna a garantire, per le attività di propria competenza, un adeguato livello di qualità nell'erogazione dei servizi, secondo gli standard di seguito descritti:

Dimensione della qualità	Descrizione indicatore	Formula di calcolo / Indicatore	Valore programmato
Accessibilità	Facilità di raggiungimento degli uffici regionali	n. di sedi per provincia/città metropolitana	Almeno una sede per provincia/città metropolitana
	Accesso agli uffici	n. di giorni di apertura al pubblico / n. di giorni lavorativi settimanali	**≥60%**
	Accessibilità multicanale (telefono/posta elettronica ordinaria e certificata/interfaccia web)	n. di giorni in cui è attivo l'accesso ai canali di comunicazione con l'ente / n. di giorni lavorativi settimanali	**100%**
Tempestività	Tempi di lavorazione delle istanze pervenute*	n. di istanze evase in tempo / n. di istanze pervenute	**100%**
Trasparenza	Informazioni relative ai servizi	n. di servizi pubblicati nel catalogo digitale / n. di servizi gestiti dalla Direzione Generale	**100%**
Efficacia	Efficacia della prestazione erogata	n. di reclami pervenuti / n. complessivo di istanze evase	**< 10%**

*Il termine per l'adozione dell'output provvedimentale e la conclusione del procedimento è sospeso laddove siano richieste integrazioni documentali e/o siano effettuati controlli/ispezioni presso l'utente/destinatario del

servizio. Il termine riprende a decorrere, per il periodo residuo, dalla data di acquisizione delle integrazioni richieste e/o degli esiti degli ulteriori accertamenti effettuati.

5. I servizi

Il catalogo digitale dei servizi erogati dalla Direzione Generale per le Politiche Agricole, Alimentari e Forestali è consultabile al seguente link https://agricoltura.regione.campania.it/carta/carta-index.html, nonché nella sezione “Amministrazione Trasparente” → “Servizi erogati” → “Carta dei servizi e standard di qualità” del sito istituzionale della Regione Campania.

Le informazioni di dettaglio relative ai singoli servizi sono pubblicate e aggiornate sul portale istituzionale, ferma la validità dei principi fondamentali e degli standard di qualità approvati con il presente documento, modificabile esclusivamente con nuovo decreto dirigenziale.

L’aggiornamento dei contenuti online è assicurato al ricorrere di mutamenti organizzativi, procedurali o normativi che incidano sulle modalità di erogazione dei servizi.

A ciascun servizio è dedicata una scheda della pagina web, nella quale sono riportati una descrizione del servizio, i riferimenti normativi, gli utenti/destinatari del servizio, input e output, le tempistiche, gli oneri di accesso e i riferimenti all’ufficio regionale competente, come mostrato di seguito:

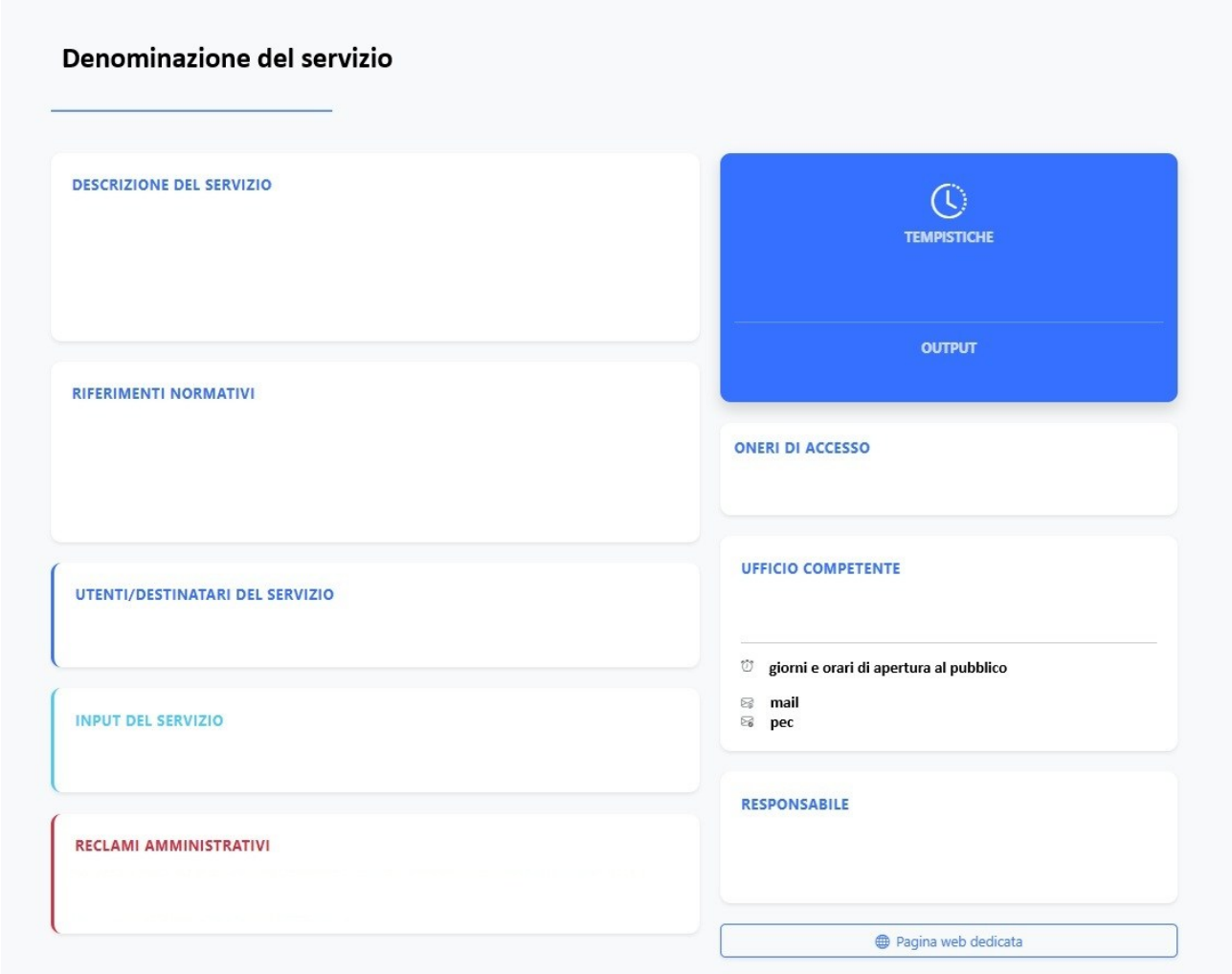

fonte: http://burc.regione.campania.it

Giunta Regionale della Campania

DECRETO DIRIGENZIALE

DIRETTORE GENERALE/ DIRIGENTE UFFICIO/STRUTTURA	**Luigi RICCIO**
DIRIGENTE SETTORE	**Flora DELLA VALLE**
DIRIGENTE UOS	

DECRETO N°	DEL	DIREZ. GENERALE / UFFICIO / STRUTT.	SETTORE	UOS
409	**09/10/2026**	**207**	**00**	**00**

Oggetto:

Piano Strategico Nazionale della PAC (PSP) 2023-2027. Complemento regionale di Sviluppo Rurale (CSR) della Regione Campania. Interventi non a superficie e/o a capo (Interventi non SIGC) – Investimenti produttivi agricoli per la competitività delle aziende agricole - bando approvato con DRD n. 255 del 24.04.2024 - Approvazione della Graduatoria Regionale Definitiva

IL DIRETTORE GENERALE

PREMESSO che:

a. la Commissione europea con Decisione di Esecuzione C (2022) 8645 final del 2 dicembre 2022 ha approvato il Piano strategico della PAC 2023-2027 (PSP) dell'Italia, che disciplina il sostegno finanziato dall'Unione con il Fondo europeo agricolo di garanzia (FEAGA) e il Fondo europeo agricolo per lo sviluppo rurale (FEASR);
b. con la Deliberazione n. 715 del 20 dicembre 2022 la Giunta Regionale della Campania ha preso atto del Piano strategico della PAC 2023-2027 (PSP) dell'Italia;
c. con Decreto Dirigenziale Regionale n. 33 del 31 gennaio 2023 l'Autorità di Gestione Regionale del FEASR (AdGR) ha approvato il Complemento regionale di Sviluppo Rurale (CSR) della Regione Campania 2023-2027 (ver 1.0), che riporta la declinazione a livello regionale della strategia nazionale, evidenziando la specificità delle scelte che caratterizzano l'attuazione in Campania;
d. con DRD n. 943 del 21/12/2023 sono state approvate le *"Disposizioni comuni - Interventi non a superficie e/o a capo (Interventi non SIGC) - versione 1.0.*", successivamente aggiornate e modificate con DRD n. 999 del 23/12/2024 – "*versione 1.1*."
e. con DRD n. 46 del 31/01/2024 è stato approvato il "*Manuale delle procedure per la gestione delle domande di sostegno e di pagamento - Interventi non a superficie e/o a capo"*- versione 1.0;
f. con DRD n. 168 del 13/03/2024 sono state approvate le "*Misure organizzative per gli Interventi non a Superficie e/o a Capo (Interventi non SIGC) del CSR Campania 2023-2027";*
g. con DRD n. 321 del 28/05/2024, sono state approvate le *"Disposizioni comuni per l'applicazione delle riduzioni ed esclusioni del sostegno per inadempienze dei beneficiari - Interventi non a superficie e/o a capo (Interventi non SIGC) del CSR Campania 2023-2027 versione 1.0";*
h. con DGR n. 408 del 31/07/2024 e ss.mm.ii, è stato approvato il nuovo ordinamento degli uffici della Giunta Regionale, in attuazione della L.R. 15 maggio 2026, n. 6;
i. con DGR n. 306 del 04/06/2025 è stato conferito l'incarico di Direttore Generale della Direzione Politiche Agricole, Alimentari e Forestali, con funzioni anche di Autorità di Gestione del PSR Campania 2014/2022 e del Complemento di Sviluppo Rurale - CSR Campania 2023-2027;
j. con DRD n. 85 del 20/10/2025 sono state individuate, per ciascun intervento del CSR, le strutture della Direzione Generale 207.00.00 responsabili dei procedimenti;
k. con DRD n. 144 del 15/05/2026 è stato approvato, tra l'altro, il documento consolidato "*Criteri di selezione degli interventi del CSR Campania 2023/2027*" - Edizione 8.0;
l. con DRD n. 207 del 12/06/2026 è stata approvata la versione 2.0 del "*Manuale delle procedure per la gestione delle domande di sostegno e di pagamento - Interventi non a superficie e/o a capo del CSR Campania 2023/2027"*, aggiornato alla luce del nuovo ordinamento degli uffici della Giunta Regionale, approvato con DGR n. 408 del 31.07.2024;
m. a seguito di diverse modifiche al Piano Strategico della PAC 2023-2027, la Commissione europea, con Decisione di esecuzione C (2026) 4735 final del 10/07/2026, ha approvato la settima modifica del Piano strategico della PAC 2023-2027 dell'Italia - Versione 8.0;
n. la Giunta Regionale della Campania ha preso atto della suddetta modifica con la Deliberazione n. 408 del 23 luglio 2026;
o. tra gli interventi finanziati nell'ambito del CSR Campania 2023-2027 è previsto l'intervento SRD01 – "*Investimenti produttivi agricoli per la competitività delle aziende agricole*", che ha la finalità di potenziare la competitività sui mercati delle aziende agricole e di accrescere la redditività delle stesse, migliorandone, al contempo, le performance climatico-ambientali. Finalità perseguite attraverso la valorizzazione delle strutture aziendali, l'incremento della produttività e l'adeguamento della struttura dei costi e dei ricavi aziendali.
p. con il DRD n. 255 del 24.04.2024 è stato approvato il bando di selezione del suddetto intervento SRD01 "Investimenti produttivi agricoli, modificato ed integrato con successivi DRD nn. 331 del 30.05.2024, 398 del 27/06/2024, n. 477 del 25/07/2024 e 482 del 30.07.2024;
q. con i DRD n. 51 del 27.01.2025 e successivo DRD n. 428 del 01.08.2025, è stata incrementata la dotazione finanziaria del bando da € 70.000.000,00 a € 90.000.000,00 e da € 90.000.000,00 a € 115.000.000,00;
r. con il DD n. 20 del 26/09/2025 è stata approvata la Graduatoria Provvisoria, composta da

r.1 Allegato A) – "*Elenco provvisorio delle domande ammissibili*" comprensivo delle domande immediatamente finanziabili,

r.2 Allegato B) - "*Elenco provvisorio delle domande non ammissibili";*

s. a seguito della pubblicazione del decreto di approvazione della graduatoria provvisoria, sono pervenute n. 191 istanze di riesame;

t. successivamente alla pubblicazione della graduatoria provvisoria:

t.1 sono pervenute n. 13 rinunce da parte dei soggetti beneficiari rientranti nell'elenco degli immediatamente finanziabili, per un contributo pubblico pari a € 2.684.333,84;

t.2 sono risultati decaduti dal contributo pubblico n. 7 soggetti beneficiari rientranti nell'elenco degli immediatamente finanziabili, per un importo pari a € 1.039.815,51;

t.3 le ditte di cui ai punti precedenti sono inserite nell'elenco delle domande non ammesse (allegato 3);

u. con Ordine di Servizio n. 0034299 del 16.01.2026 è stata costituita la commissione di riesame;

v. successivamente, per accelerare l'iter istruttorio delle istanze di riesame pervenute, con Ordine di Servizio prot. n.0469563 del 21.05.2026, è stata istituita una seconda commissione di riesame;

CONSIDERATO CHE

a. con nota prot. prot. n. 0804661/2026 del 30/09/2026 le Commissioni di riesame hanno trasmesso al Soggetto Attuatore, alla UOS 207.01.02, e al Dirigente del Settore 207.01.00 gli esiti dell'attività istruttoria espletata nell'ambito dei procedimenti di riesame;

b. sulla base degli esiti delle attività di riesame, il Responsabile dell'Intervento ha predisposto la proposta di graduatoria regionale definitiva, successivamente condivisa con il Dirigente del Settore 207.01.00 articolata nei seguenti allegati:

- Allegato 1 – *Elenco definitivo Domande finanziate:*
- *Allegato 2 – Elenco definitivo Domande non finanziate per esaurimento della dotazione finanziaria;*
- *Allegato 3 – Elenco definitivo Domande non ammesse.*

RITENUTO, pertanto, di dover

a. approvare la graduatoria regionale definitiva relativa al Bando dell'intervento SRD01 – "*Investimenti produttivi agricoli per la competitività delle aziende agricole*", approvato con il DD n. 255 del 24/04/2024 e ss.mm.ii, composta dai seguenti allegati, che costituiscono parte integrante e sostanziale del presente provvedimento:

a.1 Allegato 1 – *Elenco definitivo Domande finanziate*;

a.2 Allegato 2 – *Elenco definitivo Domande non finanziate per esaurimento della dotazione finanziaria*;

a.3 Allegato 3 – *Elenco definitivo Domande non ammesse*.

b. disporre che l'emissione della DICA sia subordinata:

b.1 agli esiti delle verifiche ai sensi della normativa antimafia;

b.2 alla verifica della regolarità contributiva del richiedente, tramite l'acquisizione del DURC;

b.3 alla verifica del requisito di formazione e/o competenze del Giovane Agricoltore per l'applicazione della maggiorazione dell'aliquota contributiva;

b.4 alla trasmissione, pena la decadenza dal finanziamento e la conseguente espunzione dalla graduatoria, al soggetto attuatore alla PEC: agricoltura.governance@pec.regione.campania.it, dei titoli abilitativi, autorizzazioni, pareri, nulla osta ed altri atti di assenso comunque nominati, necessari alla realizzazione dell'intervento, nel termine perentorio di 90 giorni, eccetto per le autorizzazioni in materia ambientale per le quali il termine perentorio è elevato a 150 giorni, che decorrono dalla pubblicazione del presente provvedimento, ad esclusione delle domande ammesse e finanziate con il DD n. 20 del 26/09/2025, per le quali i suddetti termini ricorrono a far data dalla pubblicazione del decreto stesso;

RILEVATO infine che, avverso la graduatoria provvisoria, approvata con il DD n. 20 del 26/09/2025, sono stati notificati a questa Amministrazione n. 3 ricorsi, ad oggi pendenti e privi di pronunce cautelari che, in

caso di accoglimento, si collocherebbero in posizione utile al finanziamento, per un fabbisogno complessivo di euro 955.989,29;

RITENUTO pertanto opportuno, in via prudenziale, accantonare tale importo a valere sulla dotazione finanziaria del bando, senza che lo stesso costituisca riconoscimento delle pretese dei ricorrenti né acquiescenza;

Alla stregua dell'istruttoria condotta dal Responsabile di Intervento e della dichiarazione di regolarità resa dal Dirigente del Settore 207.01.00

D E C R E T A

per le motivazioni espresse in narrativa, che qui si intendono integralmente riportate, di:

1. **approvare** la graduatoria regionale definitiva relativa al Bando dell'intervento SRD01 – "*Investimenti produttivi agricoli per la competitività delle aziende agricole*", approvato con il DD n. 255 del 24/04/2024 e ss.mm.ii., composta dai seguenti allegati, che costituiscono parte integrante e sostanziale del presente provvedimento:
   1.1. Allegato 1 – *Elenco definitivo Domande finanziate*;
   1.2. Allegato 2 – *Elenco definitivo Domande non finanziate per esaurimento della dotazione finanziaria*;
   1.3. Allegato 3 – *Elenco definitivo Domande non ammesse*.
2. **disporre** che l'emissione della DICA è subordinata:
   - alla verifica della regolarità contributiva del richiedente attraverso l'acquisizione del DURC;
   - alla verifica del requisito di formazione e/o competenze del Giovane Agricoltore per l'applicazione della maggiorazione dell'aliquota contributiva;
   - alla trasmissione, pena la decadenza dal finanziamento e la conseguente espunzione dalla graduatoria, al Soggetto Attuatore all'indirizzo PEC agricoltura.competitivita@pec.regione.campania.it, dei titoli abilitativi, autorizzazioni, pareri, nulla osta e altri atti di assenso comunque nominati, necessari alla realizzazione dell'intervento, nel termine perentorio di 90 giorni, eccetto per le autorizzazioni in materia ambientale per le quali il termine perentorio è elevato a 150 giorni, decorrenti dalla pubblicazione del presente provvedimento ad esclusione delle domande ammesse e finanziate con il DD n. 79 del 17/10/.2025, per le quali i suddetti termini ricorrono a far data dalla pubblicazione del decreto stesso;
3. **accantonare** in via prudenziale, a valere sulla dotazione finanziaria del bando, l'importo complessivo di euro **955.989,29**, vincolato all'esecuzione delle pronunce relative ai seguenti ricorsi pendenti: TAR Campania RG 6365/2024; TAR Campania RG 1958/2025; TAR Campania n° Prat. 7390.2025;
4. **stabilire** che, all'esito di ciascun giudizio, l'importo accantonato è destinato al finanziamento della domanda del ricorrente in caso di accoglimento definitivo. In caso di rigetto, estinzione o rinuncia, l'importo è destinato allo scorrimento della graduatoria;
5. **incaricare** il Settore 207.02.00 della divulgazione dei contenuti del documento predetto attraverso il sito web della Regione;
6. **dare atto** che per il presente provvedimento:
   - sussistono gli obblighi di pubblicazione sul sito internet istituzionale della Giunta e del Consiglio in una apposita sottosezione della sezione Amministrazione trasparente (Regione casa di vetro), ai sensi dell'art. 27, comma 6 ter, della L.R. 19 gennaio 2009, n. 1 come modificata ed integrata con L.R. 28 luglio 2017, n. 23;
   - sussistono gli obblighi di pubblicità, trasparenza e diffusione di informazioni di cui all'art. 26 comma 2 e 27 del D. Lgs 33/2013;
7. **trasmettere**, per quanto di competenza, copia del presente decreto a:
   - Assessore Agricoltura;
   - Capo di Gabinetto del Presidente della Giunta regionale (101.00.00);
   - Responsabile della Programmazione Unitaria della Giunta Regionale;
   - Segreteria del Comitato di Monitoraggio regionale del CSR Campania 2023-2027;
   - AGEA, Organismo Pagatore;

- Settori ed alle Unità Operative Semplici (UU.OO.SS.) competenti in materia di CSR Campania 2023/27 della Direzione Generale 207.00.00;
- U.O.S. “Gestione documentale e conservazione” – 301.02.03, del Settore “Tecnico-operativo – Ufficio speciale per l'amministrazione digitale” – 301.02.00;
- BURC per la pubblicazione.

Luigi RICCIO
Firmato digitalmente ai sensi del CAD e normativa connessa

Piano Strategico Nazionale della PAC (PSP) 2023-2027. Complemento regionale di Sviluppo Rurale (CSR) della Regione Campania. Interventi non a superficie e/o a capo (Interventi non SIGC)

SRD01 -Investimenti produttivi agricoli per la competitivita' delle aziende agricole

Bando approvato con DRD n. 255 del 24-04-2024

Elenco definitivo domande finanziate - Allegato 1

Pos.	Numero Domanda	Numero protocollo	Data protocollo	Richiedente	Spesa Ammissibile su cui è calcolato il contributo	Contributo Ammissibile	Punteggio Totale	Soggetto Attuatore UOS 207.01.02 EX	CUP
1	44830025878	AGEA.ASR.2024.1649545	13/11/2024	CHIACCHIARO GIOVANNI BATTISTA	€ 1.044.268,34	522.134,16	93,37	UOD 50.07.23	B22H25009330007
2	44830031595	AGEA.ASR.2024.1655257	15/11/2024	NEW PHLORA SOCIETA' AGRICOLA A R.L.	€ 490.000,00	245.000,00	91,00	UOD 50.07.23	B62H25009490007
3	44830027478	AGEA.ASR.2024.1652011	14/11/2024	CUTILLO ANTONIO	€ 340.455,16	204.273,10	90,00	UOD 50.07.26	B42H25009550007
4	44830025902	AGEA.ASR.2024.1649627	13/11/2024	MARRA ANDREA	€ 114.989,37	68.993,62	89,61	UOD 50.07.25	B62H25009500007
5	44830024574	AGEA.ASR.2024.1645403	11/11/2024	FIASCO FRANCESCA	€ 754.110,64	377.055,32	89,58	UOD 50.07.22	B32H25008370007
6	44830029664	AGEA.ASR.2024.1654033	15/11/2024	NOLANO DARIO	€ 290.016,43	174.009,86	89,22	UOD 50.07.26	B32H25008380007
7	44830032080	AGEA.ASR.2024.1655441	15/11/2024	D'ALTERIO DELIA	€ 1.967.247,84	1.180.348,70	89,20	UOD 50.07.24	B72H25009710007
8	44830031934	AGEA.ASR.2024.1655407	15/11/2024	ATLANTIS S.R.L. SOCIETA' AGRICOLA UNIPERSONALE	€ 1.595.494,45	797.747,23	89,00	UOD 50.07.25	B22H25009340007
9	44830030605	AGEA.ASR.2024.1654663	15/11/2024	NOSCHESE S.R.L. - SOCIETA' AGRICOLA	€ 3.000.000,00	1.500.000,00	88,69	UOD 50.07.24	B22H25009350007
10	44830025100	AGEA.ASR.2024.1647225	12/11/2024	IUORIO ELISABETTA	€ 570.608,24	285.304,12	88,50	UOD 50.07.22	B92H25008100007
11	44830019442	AGEA.ASR.2024.1487121	22/10/2024	SORGENTE IRMA	€ 1.674.173,13	837.086,57	88,32	UOD 50.07.22	B52H25009190007
12	44830027338	AGEA.ASR.2024.1651757	14/11/2024	MARIGLIANO MARCO ADAMO	€ 1.453.310,89	871.986,53	88,00	UOD 50.07.22	B22H25009370007
13	44830031090	AGEA.ASR.2024.1654973	15/11/2024	TORRE FLOWERS S.R.L. SOCIETA' AGRICOLA	€ 2.565.081,68	1.282.540,84	88,00	UOD 50.07.26	B22H25009360007
14	44830018550	AGEA.ASR.2024.1474759	14/10/2024	VIETRI RAFFAELLA	€ 602.955,71	301.477,87	87,47	UOD 50.07.25	B22H25009380007
15	44830031231	AGEA.ASR.2024.1655043	15/11/2024	SERINO LUANA	€ 118.229,37	59.114,69	87,42	UOD 50.07.26	B92H25008110007
16	44830017941	AGEA.ASR.2024.1382775	25/09/2024	NOSCHESE GUGLIELMO FRANCESCO	€ 2.999.970,00	1.499.985,00	87,25	UOD 50.07.26	B22H25009390007
17	44830028773	AGEA.ASR.2024.1652776	15/11/2024	GRIMALDI GRAZIANA	€ 1.162.270,83	581.135,42	87,06	UOD 50.07.22	B22H25009400007
18	44830026710	AGEA.ASR.2024.1650587	14/11/2024	MARINO ALESSIA	€ 537.795,27	322.677,16	87,04	UOD 50.07.22	B52H25009200007
19	44830024491	AGEA.ASR.2024.1644499	11/11/2024	PANICO LUIGIA	€ 691.881,36	415.128,81	86,01	UOD 50.07.22	B62H25009510007
20	44830025662	AGEA.ASR.2024.1649543	13/11/2024	SOCIETA' AGRICOLA AGRISAN S.S.A.	€ 2.982.716,79	1.491.358,40	86,00	UOD 50.07.22	B22H25009410007
21	64840000208	AGEA.ASR.2026.464553	14/05/2026	PICARIELLO PATRIZIA	€ 62.286,00	31.143,00	85,39	UOD 50.07.26	B42H25009560007
22	54830031065	AGEA.ASR.2025.439485	08/04/2025	SOCIETA' AGRICOLA MALERBA CASTAGNE MONTELLA S.R.L.	€ 120.543,69	60.271,85	85,12	UOD 50.07.22	B72H25009650007
23	44830020366	AGEA.ASR.2024.1501088	25/10/2024	GRAZIANO SALVATORE LUIGI	€ 70.190,28	35.095,15	85,09	UOD 50.07.25	B92H25008120007
24	44830029243	AGEA.ASR.2024.1653401	15/11/2024	SOCIETA' AGRICOLA COLTURA MIA DI DOMENICO ALFANO & C. S.S.	€ 2.009.907,03	1.004.953,52	85,05	UOD 50.07.24	B22H25009420007
25	44830025175	AGEA.ASR.2024.1647450	12/11/2024	VENTRONE PASQUALE	€ 3.000.000,00	1.500.000,00	85,00	UOD 50.07.26	B62H25009520007
26	44830021265	AGEA.ASR.2024.1629819	30/10/2024	LUCE ANTONIO	€ 436.586,06	218.293,04	84,98	UOD 50.07.23	B82H25009100007
27	44830023030	AGEA.ASR.2024.1636531	05/11/2024	SARNO TANIA	€ 77.158,61	38.579,31	84,96	UOD 50.07.23	B62H25009530007
28	44830029847	AGEA.ASR.2024.1653897	15/11/2024	PARADISO SALVATORE	€ 713.933,72	428.360,23	84,71	UOD 50.07.22	B52H25009210007
29	44830019186	AGEA.ASR.2024.1499218	24/10/2024	CAPPETTA FRANCESCO	€ 102.593,33	61.556,00	84,30	UOD 50.07.24	B42H25009570007
30	44830025019	AGEA.ASR.2024.1646886	12/11/2024	TERRALAVORO CARMINE	€ 1.652.384,32	991.430,59	84,22	UOD 50.07.26	B22H25009430007
31	44830021927	AGEA.ASR.2024.1636659	05/11/2024	PATRONE ADAMO	€ 20.089,24	10.044,63	84,05	UOD 50.07.25	B42H25009580007
32	44830031421	AGEA.ASR.2024.1655152	15/11/2024	ROMANO GIUSEPPE	€ 215.357,84	107.678,92	84,00	UOD 50.07.24	B12H25008610007
33	44830027650	AGEA.ASR.2024.1652288	14/11/2024	MIGNANO PASQUALE	€ 2.998.581,56	1.499.290,79	84,00	UOD 50.07.25	B12H25008620007
34	44830025597	AGEA.ASR.2024.1648999	13/11/2024	FERRO DORA	€ 238.335,35	119.167,68	83,88	UOD 50.07.25	B32H25008390007
35	44830018097	AGEA.ASR.2024.1430410	30/09/2024	PASTORE GERARDINA	€ 102.673,21	51.336,61	83,51	UOD 50.07.24	B62H25009560007
36	44830023303	AGEA.ASR.2024.1638272	06/11/2024	DE SIMONE SALVATORE	€ 189.960,20	94.980,10	83,20	UOD 50.07.26	B72H25009320007
37	44830026728	AGEA.ASR.2024.1650485	14/11/2024	CAPASSO COSIMO	€ 2.970.923,56	1.485.461,78	83,16	UOD 50.07.22	B32H25008400007
38	44830028252	AGEA.ASR.2024.1652781	15/11/2024	MELCHIONNO ANTONIO	€ 377.875,36	188.937,68	83,08	UOD 50.07.26	B12H25008630007
39	44830025118	AGEA.ASR.2024.1648932	13/11/2024	RUSSO CARLO	€ 82.597,35	49.558,41	83,00	UOD 50.07.22	B62H25009570007

fonte: http://burc.regione.campania.it

Pos.	Numero Domanda	Numero protocollo	Data protocollo	Richiedente	Spesa Ammissibile su cui è calcolato il contributo	Contributo Ammissibile	Punteggio Totale	Soggetto Attuatore UOS 207.01.02 EX	CUP
40	44830023832	AGEA.ASR.2024.1642282	08/11/2024	SOCIETA AGRICOLA POGGIO DEGLI ULIVI S.A.S. DI MALIANDI GABRIELE E C.	€ 129.906,16	64.953,08	83,00	UOD 50.07.22	B52H25009220007
41	44830028468	AGEA.ASR.2024.1654281	15/11/2024	TABELLARIO ANTONELLO	€ 240.386,96	120.193,48	82,93	UOD 50.07.23	B82H25009430007
42	64840000505	AGEA.ASR.2026.801181	23/07/2026	DI DONATO DALILA	€ 329.989,82	163.509,91	82,86	UOD 50.07.26	B22H25009440007
43	44830025035	AGEA.ASR.2024.1647302	12/11/2024	CORBO RINO	€ 261.042,36	130.521,18	82,31	UOD 50.07.22	B82H26011440007
44	64840000828	AGEA.ASR.2026.924404	10/09/2026	CAMERLENGO GUGLIELMO	192.904,27	115.742,56	82,18	UOD 50.07.24	B72H25009660007
45	44830027668	AGEA.ASR.2024.1652263	14/11/2024	PERONE MARCO	€ 144.091,56	72.045,78	82,01	UOD 50.07.26	B42H26009950007
46	44830031199	AGEA.ASR.2024.1655030	15/11/2024	ALTAMURA ALFONSO	€ 548.551,51	274.275,76	82,00	UOD 50.07.24	B62H25009580007
47	44830023782	AGEA.ASR.2024.1641982	08/11/2024	CECERE LUIGI	€ 900.212,06	450.106,03	82,00	UOD 50.07.22	B32H25008410007
48	44830028781	AGEA.ASR.2024.1653075	15/11/2024	FULIGINE CARMELA	€ 270.972,24	135.486,12	81,86	UOD 50.07.24	B82H25009110007
49	44830031538	AGEA.ASR.2024.1655235	15/11/2024	D'ALTERIO ILARIA	€ 59.317,61	35.590,57	81,85	UOD 50.07.26	B72H25009340007
50	44830029011	AGEA.ASR.2024.1652860	15/11/2024	FIORINO FABIO	€ 54.118,95	27.059,48	81,83	UOD 50.07.25	B22H25009450007
51	44830027361	AGEA.ASR.2024.1651805	14/11/2024	DE PRISCO GIUSEPPE	€ 374.080,80	224.448,48	81,69	UOD 50.07.26	B22H25009460007
52	44830018063	AGEA.ASR.2024.1422459	30/09/2024	PETOLICCHIO ANGELO	€ 245.841,81	122.920,91	81,68	UOD 50.07.26	B82H25009120007
53	44830031033	AGEA.ASR.2024.1654899	15/11/2024	AZIENDA AGRICOLA ORNETA SOCIETA' S.R.L.	€ 1.111.540,78	555.770,40	81,58	UOD 50.07.25	B52H25009230007
54	44830023097	AGEA.ASR.2024.1637179	05/11/2024	RICCARDI RAFFAELE	€ 99.810,34	49.905,17	81,24	UOD 50.07.25	B22H25009630007
55	44830020473	AGEA.ASR.2024.1500453	25/10/2024	SETARO MASSIMO	€ 363.943,62	181.971,81	81,23	UOD 50.07.24	B32H26009410007
56	44830028971	AGEA.ASR.2024.1652852	15/11/2024	DELL'ANGELO CRISTIAN	€ 490.949,37	245.474,69	81,15	UOD 50.07.24	B62H25009590007
57	44830023923	AGEA.ASR.2024.1642604	08/11/2024	CARONE PAOLA	€ 281.704,43	140.852,22	81,10	UOD 50.07.24	B42H25009590007
58	44830023113	AGEA.ASR.2024.1637162	05/11/2024	PIROZZOLO KAREN	€ 108.827,78	65.296,67	81,00	UOD 50.07.26	B42H25009600007
59	44830025209	AGEA.ASR.2024.1647725	12/11/2024	TERRALAVORO GIAMPAOLO	€ 569.021,59	284.510,80	81,00	UOD 50.07.22	B22H25009470007
60	44830030175	AGEA.ASR.2024.1654213	15/11/2024	SOCIETA' AGRICOLA GIO. GIA. AGRI S.R.L.	€ 2.999.695,61	1.499.847,81	81,00	UOD 50.07.24	B92H25008130007
61	44830026827	AGEA.ASR.2024.1651321	14/11/2024	CILENTI MARIA	€ 514.167,34	257.083,67	80,93	UOD 50.07.23	B72H25009350007
62	44830025142	AGEA.ASR.2024.1647479	12/11/2024	ANTROPOLI CHRISTIAN	€ 813.544,45	488.126,67	80,78	UOD 50.07.22	B42H25009610007
63	44830025951	AGEA.ASR.2024.1651226	14/11/2024	ZINCO ADAMO	€ 560.360,19	280.180,10	80,45	UOD 50.07.23	B62H25009600007
64	44830024608	AGEA.ASR.2024.1650410	13/11/2024	SBRIGLIA PAOLO	€ 86.276,02	43.138,01	80,09	UOD 50.07.22	B12H25008640007
65	54830026511	AGEA.ASR.2025.337588	04/04/2025	MALERBA SALVATORE	€ 380.103,26	190.050,77	79,83	UOD 50.07.22	B72H25009360007
66	44830018188	AGEA.ASR.2024.1462095	04/10/2024	LUCIANO VITTORIO	€ 76.532,94	38.266,47	79,75	UOD 50.07.24	B72H25009370007
67	44830023410	AGEA.ASR.2024.1639385	07/11/2024	SOCIETA' AGRICOLA FRATELLI BOSCO DI BOSCO FERDINANDO & C. S.A.S.	€ 93.564,88	46.782,44	79,64	UOD 50.07.26	B72H25009380007
68	44830024673	AGEA.ASR.2024.1646794	12/11/2024	VILLECCO ANIELLO	€ 115.023,10	57.511,55	79,63	UOD 50.07.25	B72H25009390007
69	44830018691	AGEA.ASR.2024.1477251	15/10/2024	FRATELLI CAFARO 1989 SOCIETA' AGRICOLA S.R.L. SOCIO UNICO	€ 3.000.000,00	1.500.000,00	79,61	UOD 50.07.23	B22H25009480007
70	44830028427	AGEA.ASR.2024.1652715	14/11/2024	LA LOBRA S.R.L. SOCIETA' AGRICOLA	€ 143.521,56	71.760,78	79,59	UOD 50.07.26	B12H25008650007
71	44830030225	AGEA.ASR.2024.1654452	15/11/2024	SICA CARMINE	€ 114.337,37	57.168,69	79,40	UOD 50.07.23	B72H25009400007
72	44830020515	AGEA.ASR.2024.1500985	25/10/2024	TERRALAVORO GIUSEPPE	€ 2.158.661,09	1.295.196,65	79,28	UOD 50.07.22	B22H25009490007
73	44830024525	AGEA.ASR.2024.1645168	11/11/2024	DI CONZA ANTONIO	€ 37.585,92	18.792,96	79,24	UOD 50.07.26	B32H25008430007
74	44830028526	AGEA.ASR.2024.1654088	15/11/2024	BELLO EMILIO	€ 134.328,00	67.164,00	79,07	UOD 50.07.26	B82H25009130007
75	44830027346	AGEA.ASR.2024.1651786	14/11/2024	CALIA DONATO	€ 2.500.000,00	1.480.148,29	79,04	UOD 50.07.24	B82H25009140007
76	44830030068	AGEA.ASR.2024.1654144	15/11/2024	SOCIETA' AGRICOLA TRE ELLE A.R.L	€ 276.977,45	138.488,73	79,01	UOD 50.07.24	B82H25009150007
77	44830021513	AGEA.ASR.2024.1631646	31/10/2024	DE CICCO MIRELLA	€ 34.659,38	17.329,69	79,01	UOD 50.07.26	B42H25009620007
78	44830025852	AGEA.ASR.2024.1650080	13/11/2024	CANNAVACCIUOLO ANTONIO	€ 505.868,33	252.929,77	79,00	UOD 50.07.24	B52H25009240007
79	44830019855	AGEA.ASR.2024.1488905	23/10/2024	SOCIETA' AGRICOLA ITALYAMO S.S.	€ 3.000.000,00	1.500.000,00	79,00	UOD 50.07.22	B22H26011360007
80	64840000299	AGEA.ASR.2026.637116	08/06/2026	SUI.ME. - SUINICOLA MERIDIONALE SRL	€ 625.649,92	312.824,96	78,87	UOD 50.07.26	B42H25009630007
81	44830024426	AGEA.ASR.2024.1643328	11/11/2024	MORESE FILIPPO	€ 1.190.049,66	595.024,83	78,78	UOD 50.07.26	B62H25009610007
82	44830025332	AGEA.ASR.2024.1648336	13/11/2024	CLEMENTE GESSICA	€ 70.452,29	35.226,15	78,72	UOD 50.07.26	B72H25009410007
83	44830017859	AGEA.ASR.2024.1304882	23/09/2024	DI DONATO DIONEA	€ 246.023,28	123.011,64	78,64	UOD 50.07.22	B22H25009500007

Pos.	Numero Domanda	Numero protocollo	Data protocollo	Richiedente	Spesa Ammissibile su cui è calcolato il contributo	Contributo Ammissibile	Punteggio Totale	Soggetto Attuatore UOS 207.01.02 EX	CUP
84	44830027130	AGEA.ASR.2024.1651377	14/11/2024	POGGIO FECONDO - SOCIETA' AGRICOLA IN ACCOMANDITA SEMPLICE DI EMILIA GAMBARDELLA	€ 38.393,19	19.196,60	78,64	UOD 50.07.26	B32H25008440007
85	44830030464	AGEA.ASR.2024.1654641	15/11/2024	PALLADINO FERDINANDO	€ 605.525,11	302.762,56	78,63	UOD 50.07.22	B12H26009270007
86	44830021067	AGEA.ASR.2024.1629982	30/10/2024	SOCIETA' AGRICOLA SAN LORENZO SRLS	€ 149.683,03	74.841,52	78,62	UOD 50.07.25	B42H25009640007
87	44830030910	AGEA.ASR.2024.1654821	15/11/2024	KAI S.R.L.S.	€ 124.488,52	62.244,26	78,59	UOD 50.07.26	B22H25009510007
88	44830025803	AGEA.ASR.2024.1650087	13/11/2024	GRANATA GENNARO	€ 111.332,37	55.666,19	78,59	UOD 50.07.26	B32H25008450007
89	44830022834	AGEA.ASR.2024.1635691	05/11/2024	SOCIETA' AGRICOLA RISPO SRL	€ 2.945.686,46	1.472.843,23	78,49	UOD 50.07.26	B72H25009670007
90	44830028708	AGEA.ASR.2024.1652771	14/11/2024	AMMACCAPANE SILVESTRO	€ 239.666,83	119.833,42	78,41	UOD 50.07.24	B92H25008140007
91	44830030761	AGEA.ASR.2024.1654745	15/11/2024	FAPPIANO FERNANDO	€ 315.834,40	157.917,20	78,41	UOD 50.07.24	B22H25009520007
92	44830027726	AGEA.ASR.2024.1652670	14/11/2024	ZICHELLA RICCARDO	€ 2.833.172,59	1.416.586,30	78,33	UOD 50.07.22	B92H25008150007
93	44830017800	AGEA.ASR.2024.1294241	20/09/2024	MELE GIANLUCA	€ 59.011,14	29.505,58	78,22	UOD 50.07.25	B82H25009160007
94	44830031546	AGEA.ASR.2024.1655218	15/11/2024	BARLOTTI GIANLUIGI	€ 2.315.109,65	1.157.554,83	78,21	UOD 50.07.26	B42H25009650007
95	44830027528	AGEA.ASR.2024.1652087	14/11/2024	DI BENEDETTO VITO	€ 329.086,29	181.585,90	78,19	UOD 50.07.24	B22H25009530007
96	44830025498	AGEA.ASR.2024.1648785	13/11/2024	MASUCCI LUIGIA	€ 54.753,23	27.376,61	78,07	UOD 50.07.26	B42H25009660007
97	44830030472	AGEA.ASR.2024.1654442	15/11/2024	DE LORENZO LUCIA	€ 81.001,10	48.600,66	78,00	UOD 50.07.26	B62H25009620007
98	44830031454	AGEA.ASR.2024.1655190	15/11/2024	SOCIETA' AGRICOLA IOVINFLOR DI IOVINO MICHELE & C. S.A.S.	€ 130.361,74	65.180,87	78,00	UOD 50.07.22	B52H26009690007
99	44830031207	AGEA.ASR.2024.1655051	15/11/2024	COVIELLO MARIO	€ 174.955,00	87.477,50	78,00	UOD 50.07.25	B32H25008460007
100	64840000216	AGEA.ASR.2026.478201	15/05/2026	SECONDULFO CIRO	€ 259.824,17	129.880,75	78,00	UOD 50.07.26	B92H25008160007
101	44830031132	AGEA.ASR.2024.1654988	15/11/2024	KUSHNIR IVAN	€ 348.219,06	208.931,44	78,00	UOD 50.07.25	B22H25009550007
102	44830026272	AGEA.ASR.2024.1650193	13/11/2024	PORCELLI VINCENZO	€ 433.493,31	216.746,66	78,00	UOD 50.07.22	B22H25009540007
103	44830029417	AGEA.ASR.2024.1653464	15/11/2024	CARBONE MICHELE	€ 329.039,00	197.423,40	77,97	UOD 50.07.22	B22H25009560007
104	44830027189	AGEA.ASR.2024.1652084	14/11/2024	ROMANO NICOLA	€ 221.886,94	133.132,16	77,91	UOD 50.07.25	B42H26009960007
105	44830020846	AGEA.ASR.2024.1502704	28/10/2024	DI NARDO PASQUALINA	€ 107.879,41	53.939,71	77,88	UOD 50.07.24	B72H25009420007
106	44830026512	AGEA.ASR.2024.1650444	13/11/2024	CUOMO RAFFAELE	€ 961.704,34	480.852,17	77,73	UOD 50.07.22	B62H25009630007
107	44830028245	AGEA.ASR.2024.1652694	14/11/2024	D'AVANZO TERESA	€ 36.208,82	21.725,29	77,72	UOD 50.07.22	B22H25009570007
108	44830021695	AGEA.ASR.2024.1633206	31/10/2024	DI DONATO DONATO	€ 64.092,14	32.046,07	77,62	UOD 50.07.24	B22H25009580007
109	44830022925	AGEA.ASR.2024.1635229	04/11/2024	DI MARIA DOMENICANTONIO	€ 206.985,19	103.492,60	77,36	UOD 50.07.24	B62H25009640007
110	44830029920	AGEA.ASR.2024.1654380	15/11/2024	PELLEGRINO ANNA	€ 237.713,25	118.856,63	77,33	UOD 50.07.23	B82H25009170007
111	44830028443	AGEA.ASR.2024.1652708	14/11/2024	AZIENDA AGRICOLA DI MEO S.A.S.DI DI MEO ROBERTO E C.SOCIETA' AGRICOLA	€ 1.827.333,74	913.666,87	77,28	UOD 50.07.26	B42H25009730007
112	44830024137	AGEA.ASR.2024.1642752	09/11/2024	DE MASI DARIO	€ 109.524,82	54.762,41	77,23	UOD 50.07.26	B82H25009180007
113	44830024970	AGEA.ASR.2024.1646830	12/11/2024	LENZI SALVATORE	€ 35.023,39	17.511,70	77,15	UOD 50.07.22	B42H25009670007
114	44830025829	AGEA.ASR.2024.1650173	13/11/2024	RUOTOLO ANTONIO	€ 111.457,69	66.874,61	77,14	UOD 50.07.26	B82H25009190007
115	44830026751	AGEA.ASR.2024.1653530	15/11/2024	PAOLELLA CRISTOFARO	€ 675.630,80	337.815,40	77,13	UOD 50.07.26	B92H25008170007
116	44830022487	AGEA.ASR.2024.1636409	05/11/2024	DI IORIO VINCENZO	€ 230.607,99	115.304,00	77,12	UOD 50.07.26	B12H25008690007
117	44830025068	AGEA.ASR.2024.1647112	12/11/2024	LA ROCCA ANTONIO	€ 1.497.463,51	748.731,76	77,10	UOD 50.07.25	B62H25009650007
118	44830031272	AGEA.ASR.2024.1655102	15/11/2024	GAGLIARDO MARINELLA	€ 256.701,80	154.021,08	76,99	UOD 50.07.26	B92H25008180007
119	44830030936	AGEA.ASR.2024.1654841	15/11/2024	SANZARI CARLO AMABILE	€ 259.519,14	129.759,57	76,97	UOD 50.07.22	B82H25009200007
120	44830029839	AGEA.ASR.2024.1653837	15/11/2024	VERNACCHIA CARMEN	€ 174.378,46	104.627,08	76,89	UOD 50.07.23	B92H25008190007
121	44830029599	AGEA.ASR.2024.1653619	15/11/2024	MONTUORI GIOVANNI	€ 728.472,84	364.236,42	76,87	UOD 50.07.26	B42H25009680007
122	44830031496	AGEA.ASR.2024.1655219	15/11/2024	TENUTA ANDOLFI SRL	€ 1.396.981,10	698.490,55	76,87	UOD 50.07.22	B62H25009660007
123	44830025183	AGEA.ASR.2024.1647517	12/11/2024	OTIUM SRL - SOCIETA' AGRICOLA	€ 83.290,60	49.974,36	76,81	UOD 50.07.24	B72H25009430007
124	44830018204	AGEA.ASR.2024.1464166	07/10/2024	DE MAIO VINCENZO	€ 867.149,05	433.066,78	76,56	UOD 50.07.24	B22H25009600007
125	44830029235	AGEA.ASR.2024.1653637	15/11/2024	FENIELLO GIUSEPPE	€ 399.434,02	199.717,01	76,52	UOD 50.07.24	B82H25009210007
126	44830014500	AGEA.ASR.2024.1197260	08/08/2024	IANNACCONE ROCCO	€ 276.868,21	138.434,11	76,51	UOD 50.07.22	B62H25009670007
127	44830019731	AGEA.ASR.2024.1488557	23/10/2024	DI MEO FELICE	€ 109.318,23	54.659,12	76,47	UOD 50.07.23	B62H25009680007

fonte: http://burc.regione.campania.it

Pos.	Numero Domanda	Numero protocollo	Data protocollo	Richiedente	Spesa Ammissibile su cui è calcolato il contributo	Contributo Ammissibile	Punteggio Totale	Soggetto Attuatore UOS 207.01.02 EX	CUP
128	44830026199	AGEA.ASR.2024.1650159	13/11/2024	LA RESTA ARMANDO	€ 2.197.083,72	1.318.250,23	76,45	UOD 50.07.26	B92H26008790007
129	44830015978	AGEA.ASR.2024.1259359	31/08/2024	DI STASIO ANTONIO	€ 56.406,56	28.203,28	76,44	UOD 50.07.22	B42H25009700007
130	44830028732	AGEA.ASR.2024.1654105	15/11/2024	SFORZA GABRIELLA	€ 68.239,25	34.119,16	76,40	UOD 50.07.24	B22H25009610007
131	44830028062	AGEA.ASR.2024.1652594	14/11/2024	MARRAZZO ANDREA	€ 363.745,10	181.872,55	76,40	UOD 50.07.26	B12H25008710007
132	44830017933	AGEA.ASR.2024.1383203	25/09/2024	FIEGO SOCIETA' AGRICOLA SEMPLICE	€ 1.887.625,45	943.812,73	76,36	UOD 50.07.22	B22H25009620007
133	44830025514	AGEA.ASR.2024.1648758	13/11/2024	AUTERO ROSSELLA	€ 1.270.562,95	635.281,48	76,35	UOD 50.07.26	B12H25008670007
134	44830025365	AGEA.ASR.2024.1649399	13/11/2024	FRANGIOSA ALESSANDRO	€ 74.882,79	37.441,40	76,29	UOD 50.07.24	B42H25009710007
135	44830026124	AGEA.ASR.2024.1650069	13/11/2024	ALIPERTA CIRO	€ 108.143,96	54.071,98	76,26	UOD 50.07.26	B92H25008200007
136	44830029151	AGEA.ASR.2024.1653154	15/11/2024	CASIERO ANTONIO	€ 126.831,30	63.415,65	76,25	UOD 50.07.26	B52H25009250007
137	44830020663	AGEA.ASR.2024.1501276	26/10/2024	FASI CLEMENTE	€ 58.868,00	29.434,00	76,25	UOD 50.07.26	B42H25009720007
138	44830020218	AGEA.ASR.2024.1490083	24/10/2024	SOCIETA' AGRICOLA ORTOLUMA SNC DI VENTRONE PASQUALE E C	€ 2.758.668,67	1.379.334,34	76,19	UOD 50.07.22	B72H26009410007
139	44830029037	AGEA.ASR.2024.1653065	15/11/2024	MONTELLA PASQUALE	€ 460.664,09	276.398,45	76,19	UOD 50.07.22	B92H26008800007
140	44830021299	AGEA.ASR.2024.1630483	30/10/2024	SOCIETA AGRICOLA COLTURA VERDE BIO SS	€ 2.656.981,51	1.328.490,76	76,14	UOD 50.07.22	B22H25009640007
141	44830028344	AGEA.ASR.2024.1652665	14/11/2024	SOCIETA' AGRICOLA ISTITUTO DIOCESANO SOSTENTAMENTO CLERO DI AVELLINO SRL	€ 914.372,24	457.186,12	76,06	UOD 50.07.24	B32H25008470007
142	44830025217	AGEA.ASR.2024.1647530	12/11/2024	MELE FORTUNATO	€ 642.691,76	321.345,88	76,00	UOD 50.07.23	B62H25009690007
143	44830027593	AGEA.ASR.2024.1652203	14/11/2024	TERRALAVORO ANTONIO	€ 974.915,86	487.457,93	76,00	UOD 50.07.22	B22H25009650007
144	44830023220	AGEA.ASR.2024.1637513	06/11/2024	DI PALMA UGO	€ 56.436,20	33.861,72	76,00	UOD 50.07.24	B92H25008210007
145	44830030035	AGEA.ASR.2024.1654072	15/11/2024	SOCIETA' AGRICOLA RUCOLI' S.R.L SEMPLIFICATA	€ 73.792,62	36.896,31	75,97	UOD 50.07.22	B22H25009660007
146	44830025985	AGEA.ASR.2024.1651089	14/11/2024	FUSCO ANGELO	€ 107.756,18	53.878,09	75,90	UOD 50.07.22	B52H25009470007
147	44830029318	AGEA.ASR.2024.1653334	15/11/2024	FIORENZA ROBERTO	€ 1.154.906,33	577.453,16	75,90	UOD 50.07.22	B82H26011450007
148	44830018469	AGEA.ASR.2024.1472626	11/10/2024	MARRA NICOLINA	€ 145.277,22	72.638,61	75,89	UOD 50.07.26	B62H25009700007
149	44830020309	AGEA.ASR.2024.1499158	24/10/2024	IULIANO MARIA	€ 233.635,05	116.817,53	75,81	UOD 50.07.26	B72H26009420007
150	44830021125	AGEA.ASR.2024.1505041	29/10/2024	BARONE ANTONELLA	€ 228.496,40	114.248,21	75,74	UOD 50.07.23	B42H25009740007
151	44830026017	AGEA.ASR.2024.1649905	13/11/2024	DI BENEDETTO ELENA	€ 355.772,97	177.886,49	75,63	UOD 50.07.24	B72H25009440007
152	44830024194	AGEA.ASR.2024.1642774	09/11/2024	GRANATA VINCENZO PIO	€ 74.647,43	37.323,72	75,59	UOD 50.07.26	B92H25008220007
153	64840000224	AGEA.ASR.2026.565407	19/05/2026	GALEONE SOCIETA' AGRICOLA A RESPONSABILITA' LIMITATA	€ 749.330,60	374.665,30	75,56	UOD 50.07.24	B42H25009750007
154	44830021836	AGEA.ASR.2024.1633366	31/10/2024	BARONE CIRO	€ 131.292,37	78.775,43	75,53	UOD 50.07.25	B32H25008480007
155	44830030712	AGEA.ASR.2024.1654934	15/11/2024	FALCO VINCENZO	€ 203.342,29	101.671,15	75,52	UOD 50.07.23	B62H25009710007
156	44830024756	AGEA.ASR.2024.1645790	12/11/2024	EREDI DI GAETANO IEMMA SOCIETA' SEMPLICE AGRICOLA	€ 2.144.846,70	1.072.423,35	75,46	UOD 50.07.22	B22H25009670007
157	54830069396	AGEA.ASR.2025.686023	05/06/2025	DE MATTIA GIUSEPPE	€ 63.814,00	31.907,00	75,46	UOD 50.07.25	B42H25009760007
158	64840000273	AGEA.ASR.2026.598150	03/06/2026	LA TREDICESIMA SOCIETA' AGRICOLA SEMPLICE DI ALTAMURA ALFONSO & ALTAMURA FABIO	€ 2.952.038,68	1.476.019,34	75,45	UOD 50.07.23	B62H25009730007
159	44830018519	AGEA.ASR.2024.1472619	11/10/2024	ALFIERI FRANCA	€ 108.737,55	54.368,78	75,37	UOD 50.07.22	B42H25009770007
160	44830028518	AGEA.ASR.2024.1652726	14/11/2024	IESCE FELICE	€ 518.804,40	311.282,64	75,31	UOD 50.07.23	B42H25009780007
161	44830025787	AGEA.ASR.2024.1651304	14/11/2024	DE PETRIS FABIO	€ 125.763,20	62.881,58	75,30	UOD 50.07.24	B62H25009880007
162	44830027981	AGEA.ASR.2024.1654055	15/11/2024	ZARLI ELEONORA	€ 204.451,14	102.225,57	75,23	UOD 50.07.22	B52H25009260007
163	44830028179	AGEA.ASR.2024.1652611	14/11/2024	FLORICOLTURA IMPERATORE SOCIETA' AGRICOLA IN ACCOMANDITA SEMPLICE DI GIOVANNI E GENNARO IMPERATORE	€ 1.354.668,48	677.334,24	75,20	UOD 50.07.26	B42H25009790007
164	44830024624	AGEA.ASR.2024.1645435	11/11/2024	LUPO GIUSEPPE	€ 50.687,88	25.343,94	75,13	UOD 50.07.26	B72H25009450007
165	44830025738	AGEA.ASR.2024.1649188	13/11/2024	CALVANO ENRICO	€ 70.650,04	35.325,02	75,01	UOD 50.07.26	B82H25009230007
166	44830027106	AGEA.ASR.2024.1651802	14/11/2024	COLANTONE CRISTINA	€ 316.903,82	158.451,91	75,00	UOD 50.07.24	B82H25009240007
167	44830029425	AGEA.ASR.2024.1653511	15/11/2024	GRAZIUSO CATELLO	€ 1.253.133,95	626.566,98	75,00	UOD 50.07.22	B22H25009690007
168	44830028013	AGEA.ASR.2024.1652563	14/11/2024	ARPAIA GIOVANNA	€ 2.748.686,87	1.374.343,44	75,00	UOD 50.07.26	B22H25009680007

fonte: http://burc.regione.campania.it

Pos.	Numero Domanda	Numero protocollo	Data protocollo	Richiedente	Spesa Ammissibile su cui è calcolato il contributo	Contributo Ammissibile	Punteggio Totale	Soggetto Attuatore UOS 207.01.02 EX	CUP
169	44830027858	AGEA.ASR.2024.1652637	14/11/2024	PECCHIA SEBASTIANO	€ 51.974,20	31.184,52	74,97	UOD 50.07.24	B22H25009700007
170	44830031710	AGEA.ASR.2024.1655299	15/11/2024	VITOLO FEDERICO	€ 20.271,69	12.163,01	74,94	UOD 50.07.26	B42H25009800007
171	44830023550	AGEA.ASR.2024.1640543	07/11/2024	CANTINE MATRONE SOCIETA AGRICOLA A.R.L.	€ 35.208,78	17.604,39	74,93	UOD 50.07.24	B22H25009710007
172	44830029409	AGEA.ASR.2024.1653451	15/11/2024	GIANNETTA CARMINE	€ 540.192,87	270.096,44	74,85	UOD 50.07.26	B92H25008230007
173	44830017644	AGEA.ASR.2024.1280168	10/09/2024	GIANQUITTO ANGELO	€ 77.874,61	38.900,93	74,84	UOD 50.07.24	B42H25009820007
174	44830024079	AGEA.ASR.2024.1646816	12/11/2024	VILLECCO VINCENZA	€ 236.621,64	118.310,82	74,83	UOD 50.07.25	B72H25009470007
175	44830024210	AGEA.ASR.2024.1642776	09/11/2024	TEDINO MARIANNA	€ 280.493,86	133.896,93	74,74	UOD 50.07.22	B82H25009250007
176	44830027924	AGEA.ASR.2024.1652523	14/11/2024	ZAPPARELLI NICOLA	€ 2.861.373,48	1.430.686,73	74,74	UOD 50.07.22	B82H26011460007
177	44830025084	AGEA.ASR.2024.1647144	12/11/2024	GIULIANO SANTE	€ 1.359.382,36	679.691,18	74,64	UOD 50.07.23	B62H25009740007
178	44830026793	AGEA.ASR.2024.1651237	14/11/2024	GRAMBONE MARIO	€ 151.176,47	75.588,24	74,64	UOD 50.07.23	B32H25008500007
179	44830030811	AGEA.ASR.2024.1654760	15/11/2024	VILLA ROSALIA SRLS SOCIETA' AGRICOLA UNIPERSONALE	€ 507.141,33	253.570,67	74,61	UOD 50.07.26	B32H25008510007
180	44830020374	AGEA.ASR.2024.1501819	28/10/2024	CALABRESE ANNA	€ 48.803,67	24.401,84	74,58	UOD 50.07.26	B72H25009480007
181	44830024830	AGEA.ASR.2024.1646528	12/11/2024	PASCALE ALBERINO	€ 322.383,63	161.191,82	74,54	UOD 50.07.24	B72H25009490007
182	44830027809	AGEA.ASR.2024.1652449	14/11/2024	BIANCO ORAZIO	€ 313.085,28	187.851,17	74,45	UOD 50.07.25	B52H25009270007
183	44830031041	AGEA.ASR.2024.1654913	15/11/2024	DI MATTEO ELENA	€ 412.312,88	247.387,73	74,36	UOD 50.07.25	B72H25009500007
184	44830027320	AGEA.ASR.2024.1651718	14/11/2024	PALATUCCI MARIA AURORA	€ 789.046,92	394.523,46	74,31	UOD 50.07.26	B72H25009680007
185	44830030753	AGEA.ASR.2024.1654731	15/11/2024	MAZZACANO ROBERTO	€ 365.081,48	182.540,74	74,30	UOD 50.07.26	B52H25009280007
186	44830023659	AGEA.ASR.2024.1641332	08/11/2024	MATASSINO VINCENZO	€ 190.329,89	95.164,95	74,29	UOD 50.07.25	B72H25009510007
187	44830018352	AGEA.ASR.2024.1469071	09/10/2024	LUCIANO PASQUALINA	€ 65.740,00	32.870,00	74,25	UOD 50.07.24	B42H25010110007
188	44830018048	AGEA.ASR.2024.1402105	26/09/2024	KIWI SUD - SOCIETA' AGRICOLA - S.R.L..	€ 1.831.335,75	915.667,88	74,24	UOD 50.07.26	B22H25009720007
189	44830031140	AGEA.ASR.2024.1654995	15/11/2024	MAZZONE PELLEGRINO	€ 203.054,23	121.832,54	74,21	UOD 50.07.26	B52H25009290007
190	44830023824	AGEA.ASR.2024.1642152	08/11/2024	VERLOTTA DAVIDE	€ 63.115,25	31.557,63	74,18	UOD 50.07.26	B92H25008250007
191	44830021315	AGEA.ASR.2024.1630648	30/10/2024	NIGRO IRENE	€ 77.077,81	38.538,91	74,16	UOD 50.07.22	B72H25009520007
192	44830018295	AGEA.ASR.2024.1467546	08/10/2024	SOCIETA' AGRICOLA TENUTA TORRE GAIA 1904 SRL	€ 962.809,96	481.404,98	74,03	UOD 50.07.22	B42H24010350007
193	44830020358	AGEA.ASR.2024.1501085	25/10/2024	MARANO ANTONIO	€ 78.661,63	39.330,82	74,01	UOD 50.07.25	B32H25008520007
194	44830030787	AGEA.ASR.2024.1654744	15/11/2024	AURORA AGRICOLA S.A.S. DI NAPOLI EMILIA & C. SOCIETA' AGRICOLA	€ 243.766,68	121.883,34	74,00	UOD 50.07.24	B22H26011370007
195	44830031835	AGEA.ASR.2024.1655371	15/11/2024	DI MAIO LAZZARO	€ 422.252,29	211.126,15	74,00	UOD 50.07.22	B62H25009750007
196	44830030076	AGEA.ASR.2024.1654327	15/11/2024	FRULLI NADIA	€ 1.891.067,30	945.533,65	74,00	UOD 50.07.25	B72H26009430007
197	44830031561	AGEA.ASR.2024.1655240	15/11/2024	MIGLIORE ROSA	€ 2.923.894,88	1.461.947,44	74,00	UOD 50.07.26	B52H25009300007
198	44830020622	AGEA.ASR.2024.1501061	25/10/2024	SPARTACO MARIA ROSARIA	€ 83.557,84	41.778,92	73,99	UOD 50.07.26	B22H25009730007
199	44830023246	AGEA.ASR.2024.1637847	06/11/2024	IODICE LEGAMI S.R.L. - SOCIETA' AGRICOLA	€ 222.153,36	111.076,68	73,94	UOD 50.07.24	B62H25009760007
200	44830018279	AGEA.ASR.2024.1467023	08/10/2024	MAZZA FABIO ANTONIO	€ 136.333,81	68.166,91	73,93	UOD 50.07.25	B42H25009840007
201	44830021174	AGEA.ASR.2024.1629233	30/10/2024	SOCIETA' AGRICOLA FRESCOVERO S.S.	€ 3.000.000,00	1.500.000,00	73,79	UOD 50.07.24	B22H26011380007
202	44830027866	AGEA.ASR.2024.1652505	14/11/2024	DI PRISCO MICHELE	€ 1.079.101,87	647.461,12	73,77	UOD 50.07.22	B12H25008700007
203	44830025225	AGEA.ASR.2024.1647613	12/11/2024	VENUTI ADERICO	€ 202.398,44	101.199,22	73,74	UOD 50.07.26	B72H25009530007
204	44830025522	AGEA.ASR.2024.1648818	13/11/2024	SOCIETA' AGRICOLA FATTORIA MUCCIO SRL	€ 2.478.103,66	1.239.051,83	73,72	UOD 50.07.26	B92H26008810007
205	44830018774	AGEA.ASR.2024.1478811	16/10/2024	CAMPANELLA FILOMENA	€ 351.597,70	175.798,85	73,66	UOD 50.07.26	B22H25009740007
206	44830031330	AGEA.ASR.2024.1655155	15/11/2024	SOLAZZO VITO	€ 278.169,26	139.084,63	73,60	UOD 50.07.24	B62H25009770007
207	44830030985	AGEA.ASR.2024.1655072	15/11/2024	DI IORIO LUCIANA	€ 279.533,84	139.766,61	73,58	UOD 50.07.24	B22H25009750007
208	44830024566	AGEA.ASR.2024.1649983	13/11/2024	GRASSO ELVIRA	€ 40.783,76	24.470,25	73,55	UOD 50.07.22	B52H25009310007
209	44830018139	AGEA.ASR.2024.1453646	02/10/2024	SORGENTE MARINO	€ 3.000.000,00	1.500.000,00	73,51	UOD 50.07.25	B42H25009850007
210	44830029789	AGEA.ASR.2024.1653811	15/11/2024	DE ANGELIS DONATO	€ 258.359,72	129.179,86	73,49	UOD 50.07.26	B62H25009780007
211	44830018428	AGEA.ASR.2024.1471130	10/10/2024	CARDAROPOLI MARIO	€ 311.648,95	155.824,48	73,42	UOD 50.07.26	B42H25009860007
212	44830026934	AGEA.ASR.2024.1652409	14/11/2024	"F.LLI BASILONE SOCIETA' AGRICOLA SEMPLICE"	€ 614.939,38	307.469,69	73,37	UOD 50.07.26	B82H25009260007
213	44830028930	AGEA.ASR.2024.1652797	15/11/2024	DE CONNO ANTONELLA	€ 135.606,35	67.803,17	73,32	UOD 50.07.26	B22H25009760007

fonte: http://burc.regione.campania.it

Pos.	Numero Domanda	Numero protocollo	Data protocollo	Richiedente	Spesa Ammissibile su cui è calcolato il contributo	Contributo Ammissibile	Punteggio Totale	Soggetto Attuatore UOS 207.01.02 EX	CUP
214	44830019251	AGEA.ASR.2024.1630635	30/10/2024	CIMMINO MARIA	€ 55.689,45	27.844,73	73,30	UOD 50.07.26	B22H25009770007
215	44830028161	AGEA.ASR.2024.1652633	14/11/2024	PACIA LEONARDO	€ 61.566,88	36.940,13	73,27	UOD 50.07.22	B22H25009780007
216	44830023378	AGEA.ASR.2024.1639040	06/11/2024	JOLLY SOCIETA' COOPERATIVA	€ 37.875,36	18.937,68	73,23	UOD 50.07.22	B72H25009540007
217	44830027494	AGEA.ASR.2024.1652401	14/11/2024	FATTORIA ARIANUOVA SOCIETA' AGRICOLA A R.L.	€ 1.673.369,16	836.684,58	73,17	UOD 50.07.24	B42H25009870007
218	44830025506	AGEA.ASR.2024.1648708	13/11/2024	MONTEMARANO MARIA	€ 1.013.529,56	608.117,74	73,11	UOD 50.07.25	B82H26011470007
219	44830026884	AGEA.ASR.2024.1652391	14/11/2024	SOCIETA' SEMPLICE AGRICOLA BIOSANTANNA	€ 515.722,90	257.861,45	73,11	UOD 50.07.26	B22H25009790007
220	44830030407	AGEA.ASR.2024.1654637	15/11/2024	COCCA VITO	€ 1.292.944,13	775.766,48	73,11	UOD 50.07.24	B82H25009270007
221	44830024814	AGEA.ASR.2024.1645929	12/11/2024	PICCIUTO SILVIA	€ 566.406,50	339.843,90	73,05	UOD 50.07.26	B32H25008530007
222	54830014897	AGEA.ASR.2025.293957	24/03/2025	PALMESE GIAMMICHELE	€ 327.115,36	196.269,22	72,97	UOD 50.07.16	B92H26008820007
223	44830023287	AGEA.ASR.2024.1638200	06/11/2024	COCCA ANTONIO	€ 180.392,00	90.196,00	72,83	UOD 50.07.26	B52H25009330007
224	44830023022	AGEA.ASR.2024.1636300	05/11/2024	D'ACUNTO CLAUDIO	€ 587.258,66	293.629,33	72,80	UOD 50.07.24	B22H25009880007
225	44830027403	AGEA.ASR.2024.1651851	14/11/2024	FUSCO DARIO ENZO	€ 103.232,96	51.616,48	72,75	UOD 50.07.23	B62H25009790007
226	44830028260	AGEA.ASR.2024.1652654	14/11/2024	CIRCELLI ANTONIO	€ 450.344,56	225.172,28	72,75	UOD 50.07.23	B72H25009550007
227	44830031629	AGEA.ASR.2024.1655263	15/11/2024	VERDOLOTTI PIETRO	€ 370.695,90	221.625,67	72,74	UOD 50.07.24	B82H26011480007
228	44830022909	AGEA.ASR.2024.1635121	04/11/2024	LUNARDO MATTEO	€ 66.798,50	40.079,10	72,70	UOD 50.07.24	B52H25009340007
229	44830027205	AGEA.ASR.2024.1651506	14/11/2024	SOCIETA' AGRICOLA CASTAGNE PETRETTA S.R.L.	€ 94.466,42	47.233,21	72,65	UOD 50.07.23	B62H25009800007
230	44830031074	AGEA.ASR.2024.1654975	15/11/2024	VACCARELLA FEDERICA	€ 266.298,84	159.779,30	72,56	UOD 50.07.26	B92H25008330007
231	44830025449	AGEA.ASR.2024.1648657	13/11/2024	PATRONE SRL - AGRICOLA	€ 435.587,17	217.793,59	72,52	UOD 50.07.25	B72H25009560007
232	44830024178	AGEA.ASR.2024.1642764	09/11/2024	BATTILOMO ANTONIO	€ 97.487,49	48.743,75	72,51	UOD 50.07.26	B72H25009570007
233	44830023634	AGEA.ASR.2024.1640820	07/11/2024	CARFAGNO LIDIO	€ 89.792,52	44.896,26	72,38	UOD 50.07.23	B72H25009690007
234	44830030100	AGEA.ASR.2024.1654222	15/11/2024	SERAO RAFFAELE	€ 234.980,93	117.490,46	72,36	UOD 50.07.23	B72H25009580007
235	44830023261	AGEA.ASR.2024.1638060	06/11/2024	SOC. AGRICOLA LA BROILERS S.R.L	€ 2.316.281,10	1.158.140,55	72,31	UOD 50.07.26	B72H25009590007
236	44830019210	AGEA.ASR.2024.1485411	21/10/2024	CORBO MORENA	€ 197.780,95	98.889,90	72,29	UOD 50.07.24	B82H25009280007
237	44830028856	AGEA.ASR.2024.1652783	15/11/2024	GALDIERI PASQUALE FRANCESCO	€ 82.624,94	41.312,47	72,26	UOD 50.07.26	B62H25009810007
238	44830026645	AGEA.ASR.2024.1650470	13/11/2024	SUDANO PIETRO	€ 645.906,79	387.544,07	72,19	UOD 50.07.26	B52H25009360007
239	44830029284	AGEA.ASR.2024.1653309	15/11/2024	AMANTEO ANTONIO	€ 280.097,87	140.048,94	72,17	UOD 50.07.25	B12H26009280007
240	44830024335	AGEA.ASR.2024.1642799	10/11/2024	DE ROSA ANTONIO	€ 89.218,50	44.609,25	72,09	UOD 50.07.26	B82H25009290007
241	44830029888	AGEA.ASR.2024.1653887	15/11/2024	NARDONE DONATO	€ 183.957,65	91.978,82	72,00	UOD 50.07.22	B32H25008540007
242	44830027031	AGEA.ASR.2024.1651309	14/11/2024	ROSSETTI LUIGI	€ 66.749,28	33.374,65	71,95	UOD 50.07.25	B92H25008270007
243	44830018113	AGEA.ASR.2024.1449528	01/10/2024	MANSI LUCIA	€ 94.940,45	56.964,27	71,93	UOD 50.07.23	B42H25009890007
244	44830025266	AGEA.ASR.2024.1647720	12/11/2024	GRIMALDI MARIAROSARIA	€ 153.389,18	76.694,60	71,85	UOD 50.07.23	B82H25009300007
245	44830025795	AGEA.ASR.2024.1650102	13/11/2024	GRANATA ANDREA	€ 193.896,74	96.948,37	71,83	UOD 50.07.22	B32H26009420007
246	44830027767	AGEA.ASR.2024.1653520	15/11/2024	MAISTO FRANCESCO	€ 159.532,06	79.766,03	71,78	UOD 50.07.26	B72H25009700007
247	54830006745	AGEA.ASR.2025.106819	20/02/2025	PASCALE MARCO	€ 63.200,00	31.600,00	71,75	UOD 50.07.22	B92H26008830007
248	44830027684	AGEA.ASR.2024.1652630	14/11/2024	CASTALDO FILOMENA	€ 88.115,68	52.869,41	71,63	UOD 50.07.26	B92H26008840007
249	44830028666	AGEA.ASR.2024.1652769	14/11/2024	CASAZZA SOCIETA' AGRICOLA S.R.L.	€ 427.159,72	213.579,86	71,58	UOD 50.07.22	B32H26009430007
250	44830031439	AGEA.ASR.2024.1655170	15/11/2024	PULCINO DOMENICO	€ 629.153,97	314.576,99	71,54	UOD 50.07.25	B42H25009900007
251	44830020614	AGEA.ASR.2024.1501032	25/10/2024	FUSCO DOMENICO DEMIS	€ 97.270,79	48.635,40	71,50	UOD 50.07.23	B42H25009910007
252	44830025423	AGEA.ASR.2024.1648352	13/11/2024	AZIENDA AGRICOLA EREDI GENNARO ABIOSI	€ 717.766,67	358.883,34	71,49	UOD 50.07.26	B72H25009600007
253	44830026744	AGEA.ASR.2024.1650553	14/11/2024	MORRONE VINCENZO	€ 261.396,15	130.698,08	71,33	UOD 50.07.24	B52H25009370007
254	44830027163	AGEA.ASR.2024.1651655	14/11/2024	FALLUTO ANTONIO	€ 64.215,27	32.107,64	71,30	UOD 50.07.23	B12H26009290007
255	44830024749	AGEA.ASR.2024.1645712	12/11/2024	ANTICO CARMEN	€ 2.032.761,26	1.016.380,63	71,26	UOD 50.07.26	B42H25009920007
256	44830028559	AGEA.ASR.2024.1652736	14/11/2024	M.D.F. & C. SOCIETA' AGRICOLA DI MARIA MADDALENA SICA S.A.S.	€ 22.854,42	11.427,21	71,25	UOD 50.07.25	B72H25009610007
257	44830020770	AGEA.ASR.2024.1501829	28/10/2024	MAGAZZENO VERONICA	€ 30.592,00	18.355,20	71,25	UOD 50.07.24	B62H25009820007
258	44830028724	AGEA.ASR.2024.1652789	15/11/2024	GIANGREGORIO ANTONIO	€ 351.016,18	175.508,09	71,23	UOD 50.07.22	B32H25008550007
259	44830025837	AGEA.ASR.2024.1649467	13/11/2024	SCARPA VITO	€ 618.031,26	309.014,73	71,17	UOD 50.07.24	B22H25009800007
260	44830023709	AGEA.ASR.2024.1642644	08/11/2024	PIGNA ANNA MARIA	€ 46.442,15	23.221,08	71,15	UOD 50.07.24	B12H25008680007

fonte: http://burc.regione.campania.it

Pos.	Numero Domanda	Numero protocollo	Data protocollo	Richiedente	Spesa Ammissibile su cui è calcolato il contributo	Contributo Ammissibile	Punteggio Totale	Soggetto Attuatore UOS 207.01.02 EX	CUP
261	44830025027	AGEA.ASR.2024.1647468	12/11/2024	SORIANO MARIO	€ 213.573,06	106.786,53	71,10	UOD 50.07.22	B72H25009620007
262	44830025399	AGEA.ASR.2024.1651613	14/11/2024	TAMMARO LUCIA	€ 83.945,28	41.972,64	71,00	UOD 50.07.22	B42H25009930007
263	44830026801	AGEA.ASR.2024.1650792	14/11/2024	FARINA MICHELE	€ 151.266,97	75.633,49	70,93	UOD 50.07.23	B22H25009810007
264	44830027221	AGEA.ASR.2024.1651715	14/11/2024	SOCIETA' AGRICOLA ANDOFANA SS	€ 756.481,84	378.240,92	70,89	UOD 50.07.24	B52H25009380007
265	44830025811	AGEA.ASR.2024.1649864	13/11/2024	D'AVANZO ANTONIO	€ 168.716,63	84.358,32	70,84	UOD 50.07.23	B22H25009820007
266	44830027874	AGEA.ASR.2024.1652497	14/11/2024	GERMINO MARIANO	€ 318.225,71	190.935,43	70,72	UOD 50.07.25	B12H26009300007
267	44830029391	AGEA.ASR.2024.1653626	15/11/2024	RISPO ANTONIO	€ 707.568,05	353.784,03	70,72	UOD 50.07.26	B82H25009310007
268	44830028377	AGEA.ASR.2024.1652688	14/11/2024	CASSETTA ANGELA	€ 523.440,90	261.720,45	70,53	UOD 50.07.23	B62H25009840007
269	44830024632	AGEA.ASR.2024.1645474	11/11/2024	CAPPETTA DANILO	€ 112.999,97	56.499,99	70,49	UOD 50.07.22	B72H25009630007
270	44830025324	AGEA.ASR.2024.1647802	12/11/2024	VIOLA WILLIAM	€ 90.028,23	45.014,12	70,35	UOD 50.07.23	B42H25009940007
271	44830020127	AGEA.ASR.2024.1489675	24/10/2024	BASSO SONIA	€ 58.743,57	35.246,14	70,33	UOD 50.07.24	B82H25009320007
272	44830024293	AGEA.ASR.2024.1642861	11/11/2024	ANTIGNANO ANTONIO	€ 89.502,52	53.701,51	70,28	UOD 50.07.26	B92H25008280007
273	44830028906	AGEA.ASR.2024.1653243	15/11/2024	COLTIVARE - SOCIETA' AGRICOLA A R.L.	€ 343.084,01	205.850,42	70,23	UOD 50.07.25	B22H25009830007
274	44830023170	AGEA.ASR.2024.1637247	05/11/2024	VICARIO DOMENICO	€ 175.495,48	87.747,74	70,21	UOD 50.07.26	B82H25009330007
275	44830020523	AGEA.ASR.2024.1637026	05/11/2024	LIMONE ANTONIO	€ 116.380,80	58.190,41	70,17	UOD 50.07.25	B82H25009340007
276	44830015143	AGEA.ASR.2024.1209642	21/08/2024	MONTEFUSCO MARGHERITA	€ 93.188,16	55.912,90	70,16	UOD 50.07.26	B82H25009350007
277	44830024129	AGEA.ASR.2024.1642749	09/11/2024	NOVIELLO ADRIANO	€ 1.591.035,05	795.517,54	70,10	UOD 50.07.23	B92H25008290007
278	44830030597	AGEA.ASR.2024.1654680	15/11/2024	RUSSO PAOLO	€ 146.781,18	73.390,59	70,09	UOD 50.07.23	B82H25009360007
279	44830027056	AGEA.ASR.2024.1651265	14/11/2024	F.LLI MERCURIO SOC.AGRIC. SNC	€ 301.271,00	150.635,50	70,09	UOD 50.07.24	B52H25009390007
280	44830029805	AGEA.ASR.2024.1653917	15/11/2024	MARRAZZO DONATO	€ 2.234.589,57	1.117.294,79	70,04	UOD 50.07.25	B72H26009650007
281	44830030043	AGEA.ASR.2024.1654083	15/11/2024	PENGUE LUIGI	€ 64.399,76	32.199,88	70,02	UOD 50.07.24	B82H25009370007
282	44830027718	AGEA.ASR.2024.1652336	14/11/2024	SOCIETA' SEMPLICE AGRICOLA CESARE	€ 1.122.578,00	673.546,80	70,01	UOD 50.07.26	B72H25009640007
283	44830027015	AGEA.ASR.2024.1651335	14/11/2024	COGNETTI GIOVANNI	€ 108.200,79	54.100,40	70,00	UOD 50.07.26	B52H25009400007
284	44830029250	AGEA.ASR.2024.1653302	15/11/2024	TERRE DI MOLINARA SOCIETA' COOPERATIVA AGRICOLA	€ 213.857,71	106.928,86	70,00	UOD 50.07.26	B52H25009410007
285	44830029532	AGEA.ASR.2024.1653576	15/11/2024	MATTEIS PAOLO	€ 325.551,46	162.775,73	69,96	UOD 50.07.22	B12H26009310007
286	44830031181	AGEA.ASR.2024.1655023	15/11/2024	FISCHETTI MAURIZIO	€ 209.405,81	104.702,91	69,96	UOD 50.07.26	B62H26010600007
287	44830024319	AGEA.ASR.2024.1642864	11/11/2024	DI MAIOLA DOMENICO	€ 86.873,48	52.124,09	69,84	UOD 50.07.26	B92H26008850007
288	44830020234	AGEA.ASR.2024.1490535	24/10/2024	NAPPO GAETANO	€ 507.033,37	304.220,02	69,83	UOD 50.07.26	B62H26010610007
289	44830028476	AGEA.ASR.2024.1652712	14/11/2024	TERRALAVORO RAFFAELE	€ 933.096,00	466.548,00	69,75	UOD 50.07.26	B22H26011390007
290	44830026298	AGEA.ASR.2024.1650194	13/11/2024	FLAMMIA GIUSEPPE	€ 182.438,56	91.219,28	69,63	UOD 50.07.16	B32H26009440007
291	44830027734	AGEA.ASR.2024.1652642	14/11/2024	TERRACCIANO MARIANGELA	€ 115.234,04	69.140,42	69,63	UOD 50.07.26	B92H26008860007
292	44830026686	AGEA.ASR.2024.1651967	14/11/2024	FRANCO ALESSANDRO	€ 159.888,83	79.944,42	69,57	UOD 50.07.24	B22H26011400007
293	44830030399	AGEA.ASR.2024.1654370	15/11/2024	SOCIETA' AGRICOLA LA SANTAVENERE	€ 605.960,63	302.980,32	69,55	UOD 50.07.23	B52H26009700007
294	44830028229	AGEA.ASR.2024.1652627	14/11/2024	MONACO GIONATAN	€ 492.388,45	246.194,23	69,54	UOD 50.07.23	B22H26011410007
295	44830024822	AGEA.ASR.2024.1645959	12/11/2024	GRECO CARMEN	€ 102.219,03	61.331,42	69,46	UOD 50.07.26	B52H26009710007
296	44830023600	AGEA.ASR.2024.1641511	08/11/2024	CARRATURO IDA	€ 89.884,34	44.942,17	69,38	UOD 50.07.26	B42H26009970007
297	44830030258	AGEA.ASR.2024.1654337	15/11/2024	AGRIMACCHIA SOCIETA' AGRICOLA A RESPONSABILITA' LIMITATA	€ 335.113,23	167.556,62	69,32	UOD 50.07.24	B62H26010620007
298	44830030555	AGEA.ASR.2024.1654566	15/11/2024	LA LIBELLULA SOCIETA' SEMPLICE AGRICOLA	€ 293.906,06	146.953,03	69,31	UOD 50.07.25	B62H26010630007
299	44830025779	AGEA.ASR.2024.1650473	13/11/2024	MATURO GIUSEPPINA	€ 101.437,15	50.718,58	69,27	UOD 50.07.23	B62H26010640007
300	44830017891	AGEA.ASR.2024.1337796	24/09/2024	CASTAGNO ILARIA	€ 61.984,02	30.992,01	69,26	UOD 50.07.23	B72H26009440007
301	44830025761	AGEA.ASR.2024.1649393	13/11/2024	DE BLASI CINZIA	€ 34.303,50	17.151,75	69,25	UOD 50.07.22	B52H26009720007
302	44830026595	AGEA.ASR.2024.1650458	13/11/2024	SOCIETA' AGRICOLA SEMPLICE LE GRAZIE DI CERA BERNARDINO	€ 46.045,97	23.022,99	69,25	UOD 50.07.26	B52H26009730007
303	44830024087	AGEA.ASR.2024.1646823	12/11/2024	ZOTTOLI MICHELE	€ 114.884,40	57.442,20	69,19	UOD 50.07.26	B72H26009450007
304	44830023626	AGEA.ASR.2024.1640797	07/11/2024	ZEOLI EMANUELE	€ 1.162.772,11	581.386,06	69,13	UOD 50.07.24	B62H26010650007
305	44830028716	AGEA.ASR.2024.1653265	15/11/2024	CONTE GIUSEPPE	€ 1.466.178,20	733.089,10	69,10	UOD 50.07.24	B42H26009980007

fonte: http://burc.regione.campania.it

Pos.	Numero Domanda	Numero protocollo	Data protocollo	Richiedente	Spesa Ammissibile su cui è calcolato il contributo	Contributo Ammissibile	Punteggio Totale	Soggetto Attuatore UOS 207.01.02 EX	CUP
306	44830029565	AGEA.ASR.2024.1653597	15/11/2024	AMEN VINCENZO	€ 244.547,74	122.273,87	69,07	UOD 50.07.26	B42H26009990007
307	44830018360	AGEA.ASR.2024.1469530	09/10/2024	VOLPE S.R.L. SOCIETA' AGRICOLA	€ 334.253,62	167.126,81	69,06	UOD 50.07.26	B62H26010660007
308	44830029946	AGEA.ASR.2024.1653967	15/11/2024	MADDALO RAFFAELE	€ 1.107.865,05	553.932,53	69,00	UOD 50.07.26	B62H26010670007
309	44830027957	AGEA.ASR.2024.1652565	14/11/2024	ESPI AGRITECH SOCIETA' AGRICOLA A RESPONSABILITA' LIMITATA	€ 1.436.702,21	718.351,11	69,00	UOD 50.07.26	B82H26011490007
310	44830029086	AGEA.ASR.2024.1653015	15/11/2024	LICCIARDI MARIO	€ 185.235,06	111.141,04	68,91	UOD 50.07.24	B82H26011500007
311	44830020887	AGEA.ASR.2024.1502927	28/10/2024	LOMBARDI ARMANDO	€ 110.916,68	55.458,34	68,88	UOD 50.07.26	B72H26009460007
312	44830025233	AGEA.ASR.2024.1649149	13/11/2024	GIORDANO FERDINANDO	€ 29.842,35	17.905,41	68,83	UOD 50.07.24	B52H26009740007
313	44830030944	AGEA.ASR.2024.1654853	15/11/2024	MAISTO ANTONIO	€ 2.047.731,54	1.023.865,77	68,82	UOD 50.07.26	B62H26010680007
314	44830029482	AGEA.ASR.2024.1653537	15/11/2024	LIETO IOLANDA	€ 124.996,50	62.498,25	68,79	UOD 50.07.23	B92H26008870007
315	44830027171	AGEA.ASR.2024.1651652	14/11/2024	NAZZARO CARMINE	€ 209.214,00	104.607,00	68,79	UOD 50.07.26	B32H26009450007
316	44830024772	AGEA.ASR.2024.1645762	12/11/2024	PENNACCHIO GIULIANO	€ 38.520,62	23.112,37	68,78	UOD 50.07.24	B82H26011620007
317	44830028120	AGEA.ASR.2024.1652604	14/11/2024	VALVA CARMINE	€ 135.441,60	67.720,80	68,75	UOD 50.07.24	B62H26010690007
318	44830030621	AGEA.ASR.2024.1654606	15/11/2024	SOCIETA' AGRICOLA AGRIMIRRA S.S.	€ 68.608,26	34.304,13	68,75	UOD 50.07.23	B22H26011420007
319	44830028039	AGEA.ASR.2024.1652569	14/11/2024	VIVAI VIGLIOTTI SOCIETA' AGRICOLA S.R.L.	€ 621.579,13	310.789,57	68,66	UOD 50.07.26	B82H26011510007
320	44830027585	AGEA.ASR.2024.1652187	14/11/2024	VENTRONE PASQUALE	€ 2.988.291,59	1.494.145,80	68,65	UOD 50.07.22	B72H26009470007
321	44830027890	AGEA.ASR.2024.1652508	14/11/2024	BUSILLO ANGELO	€ 929.325,95	464.662,98	68,65	UOD 50.07.22	B22H26011430007
322	44830024095	AGEA.ASR.2024.1642704	09/11/2024	CEPARANO AGROINVEST SSA	€ 229.103,90	114.551,95	68,64	UOD 50.07.16	B32H26009460007
323	44830031660	AGEA.ASR.2024.1655280	15/11/2024	SCETTA ALFONSO	€ 84.124,07	50.474,44	68,64	UOD 50.07.26	B12H26009320007
324	44830027783	AGEA.ASR.2024.1653525	15/11/2024	MASCI FRANCESCA	€ 1.495.932,82	747.966,41	68,61	UOD 50.07.24	B22H26011440007
325	44830026553	AGEA.ASR.2024.1650453	13/11/2024	ALFANO ANTONIO	€ 218.558,34	109.279,17	68,60	UOD 50.07.23	B22H26011450007
326	44830027387	AGEA.ASR.2024.1651833	14/11/2024	SOCIETA' AGRICOLA MASSASSO SS	€ 1.316.375,19	658.187,60	68,56	UOD 50.07.22	B72H26009480007
327	44830025860	AGEA.ASR.2024.1649536	13/11/2024	BOTTI FRANCESCO	€ 597.721,82	356.235,82	68,55	UOD 50.07.22	B32H26009470007
328	44830028310	AGEA.ASR.2024.1653109	15/11/2024	DI CAPRIO MARCELLINO	€ 227.379,66	136.427,80	68,52	UOD 50.07.23	B32H26009480007
329	44830029730	AGEA.ASR.2024.1653755	15/11/2024	FICO SABINO	€ 119.608,66	71.765,20	68,51	UOD 50.07.26	B42H26010000007
330	44830029219	AGEA.ASR.2024.1653249	15/11/2024	MAZZONE ENRICO FRANCESCO	€ 241.561,27	120.780,64	68,48	UOD 50.07.26	B72H26009660007
331	44830023881	AGEA.ASR.2024.1642553	08/11/2024	SIRIGNANO PIETRO	€ 107.319,90	64.391,94	68,48	UOD 50.07.22	B92H26008880007
332	44830031918	AGEA.ASR.2024.1655416	15/11/2024	NOVIELLO RAFFAELE	€ 199.864,34	99.932,17	68,47	UOD 50.07.23	B52H26009880007
333	44830030027	AGEA.ASR.2024.1654075	15/11/2024	D'OCCHIO NICOLA	€ 1.076.870,42	538.435,21	68,43	207.00.00	B42H26010010007
334	44830022404	AGEA.ASR.2024.1634394	04/11/2024	PIGNA ALFREDO	€ 24.818,00	12.409,00	68,42	UOD 50.07.22	B12H26009330007
335	44830026140	AGEA.ASR.2024.1650099	13/11/2024	VERRILLI LEONARDO E S SOC AGRICOLA IN ACC SEMPLICE	€ 256.549,70	153.929,82	68,35	UOD 50.07.22	B72H26009490007
336	44830024400	AGEA.ASR.2024.1643000	11/11/2024	VERZINO ENZA	€ 80.391,96	48.235,18	68,30	UOD 50.07.26	B22H26011460007
337	44830023527	AGEA.ASR.2024.1640338	07/11/2024	ACERNO FRUTTA SOC. COOPERATIVA	€ 164.061,49	82.029,98	68,25	UOD 50.07.24	B72H26009500007
338	44830024012	AGEA.ASR.2024.1642647	08/11/2024	MARTONE GERARDINO	€ 53.252,24	26.626,12	68,23	UOD 50.07.22	B32H26009490007
339	44830019194	AGEA.ASR.2024.1485315	21/10/2024	PETRIELLA ANTONELLA	€ 113.103,00	67.861,80	68,21	UOD 50.07.26	B62H26010700007
340	44830029987	AGEA.ASR.2024.1654108	15/11/2024	GALLINELLA BRIGIDA	€ 128.472,96	64.236,49	68,13	UOD 50.07.25	B82H26011520007
341	44830024202	AGEA.ASR.2024.1642773	09/11/2024	CIMMINO ANTONIO	€ 84.932,37	42.466,19	68,02	UOD 50.07.23	B92H26008890007
342	44830029862	AGEA.ASR.2024.1653884	15/11/2024	CAVALLO PIETRO	€ 125.022,29	75.013,37	67,89	UOD 50.07.24	B42H26010020007
343	44830030878	AGEA.ASR.2024.1654872	15/11/2024	SABIA ANTONIO	€ 1.085.722,61	542.861,31	67,87	UOD 50.07.22	B62H26010710007
344	44830027940	AGEA.ASR.2024.1652538	14/11/2024	PASTORE MARIO	€ 1.184.097,27	710.458,36	67,80	UOD 50.07.26	B22H26011470007
345	44830022578	AGEA.ASR.2024.1634558	04/11/2024	FALIVENA RAFFAELE	€ 124.307,42	62.153,71	67,79	UOD 50.07.22	B62H26010720007
346	44830026397	AGEA.ASR.2024.1650389	13/11/2024	CONTI LINDA	€ 68.285,85	34.142,93	67,69	UOD 50.07.22	B82H26011530007
347	44830025274	AGEA.ASR.2024.1649191	13/11/2024	GIORDANO VINCENZO	€ 52.300,09	26.150,05	67,65	UOD 50.07.26	B52H26009750007
348	44830024004	AGEA.ASR.2024.1642654	08/11/2024	OCONE ORSOLINA	€ 85.766,36	42.883,18	67,53	UOD 50.07.22	B52H26009760007
349	44830023758	AGEA.ASR.2024.1642653	08/11/2024	NIFO SARRAPOCHIELLO LUIGI	€ 88.294,34	44.147,17	67,46	UOD 50.07.26	B82H26011540007
350	44830028641	AGEA.ASR.2024.1652758	14/11/2024	DE STEFANO BONAVENTURA	€ 265.754,20	157.447,22	67,45	UOD 50.07.22	B52H26009770007
351	44830030209	AGEA.ASR.2024.1654221	15/11/2024	DI MICCO GIUSEPPE	€ 1.350.330,47	675.165,24	67,37	UOD 50.07.25	B62H26010730007

fonte: http://burc.regione.campania.it

Pos.	Numero Domanda	Numero protocollo	Data protocollo	Richiedente	Spesa Ammissibile su cui è calcolato il contributo	Contributo Ammissibile	Punteggio Totale	Soggetto Attuatore UOS 207.01.02 EX	CUP
352	44830030696	AGEA.ASR.2024.1654687	15/11/2024	CARBONE LUCIO	€ 116.286,55	58.143,28	67,35	UOD 50.07.26	B72H26009510007
353	44830022396	AGEA.ASR.2024.1634209	04/11/2024	DE SIMONE LUIGI	€ 25.136,38	12.568,19	67,25	UOD 50.07.25	B42H26010030007
354	44830029367	AGEA.ASR.2024.1653748	15/11/2024	MIANO MARIO	€ 69.555,83	34.777,92	67,25	UOD 50.07.23	B42H26010080007
355	44830026165	AGEA.ASR.2024.1650113	13/11/2024	VERRILLI CARLO	€ 210.596,02	105.298,01	67,19	UOD 50.07.26	B72H26009520007
356	44830027460	AGEA.ASR.2024.1652030	14/11/2024	BELPERIO ANTONIO	€ 168.779,48	84.389,74	67,14	UOD 50.07.24	B52H26009780007
357	44830031553	AGEA.ASR.2024.1655233	15/11/2024	GUERRA GIANNI	€ 357.738,98	178.869,49	67,09	UOD 50.07.24	B42H26010040007
358	44830018733	AGEA.ASR.2024.1476840	15/10/2024	LUCIANO ROSARIA	€ 36.831,90	18.415,95	67,00	UOD 50.07.22	B92H26008900007
359	44830025688	AGEA.ASR.2024.1649094	13/11/2024	CAVALLERI IRENE	€ 213.692,43	106.846,22	67,00	UOD 50.07.26	B12H26009340007
360	44830029078	AGEA.ASR.2024.1653029	15/11/2024	AZ.AGRICOLA VALITUTTO S.A.S.	€ 1.131.195,58	565.597,79	67,00	UOD 50.07.25	B52H26009790007
361	44830030589	AGEA.ASR.2024.1654583	15/11/2024	RICCARDI FILIPPO	€ 146.926,79	73.463,40	66,96	UOD 50.07.26	B12H26009350007
362	44830030654	AGEA.ASR.2024.1654621	15/11/2024	"SOCIETA' AGRICOLA MONTORO ERBE S.A.S. DI MONTORO ZAIRA & C."	€ 447.869,52	268.721,71	66,96	UOD 50.07.26	B62H26010740007
363	44830023691	AGEA.ASR.2024.1642646	08/11/2024	FALLUTO FILIPPO	€ 119.725,00	59.862,50	66,92	UOD 50.07.23	B12H26009360007
364	44830027312	AGEA.ASR.2024.1651706	14/11/2024	VIGLIOTTI ANTONIO	€ 173.884,00	86.942,00	66,89	UOD 50.07.22	B72H26009530007
365	44830014716	AGEA.ASR.2024.1201228	12/08/2024	FRAU & MAGI SOCIETA' AGRICOLA DI SCOVOTTO GIUSEPPE S.A.S.	€ 470.564,88	235.282,44	66,87	UOD 50.07.26	B42H26010050007
366	44830021257	AGEA.ASR.2024.1629600	30/10/2024	SOCIETA' SEMPLICE AGRICOLA SERAGRI	€ 840.053,92	420.026,96	66,82	UOD 50.07.26	B92H26008910007
367	44830028393	AGEA.ASR.2024.1652690	14/11/2024	TERRA VENERI SOCIETA' AGRICOLA SRL	€ 194.611,58	116.766,95	66,81	UOD 50.07.22	B52H26009800007
368	44830023980	AGEA.ASR.2024.1642656	08/11/2024	PEZZULLO NICOLINA	€ 46.229,41	27.737,65	66,81	UOD 50.07.22	B82H26011550007
369	44830028864	AGEA.ASR.2024.1653466	15/11/2024	CIMMINO LUIGI	€ 927.374,41	463.687,21	66,78	UOD 50.07.26	B82H26011560007
370	44830028021	AGEA.ASR.2024.1652632	14/11/2024	MERCOGLIANO GIUSEPPA	€ 78.381,67	47.029,00	66,77	UOD 50.07.26	B92H26008920007
371	44830028849	AGEA.ASR.2024.1653279	15/11/2024	CASANOVA ARMANDO	€ 90.881,94	45.440,97	66,67	UOD 50.07.26	B22H26011480007
372	44830031405	AGEA.ASR.2024.1655151	15/11/2024	ALFIERI MARISA	€ 95.740,00	47.870,01	66,62	UOD 50.07.23	B72H26009540007
373	44830026348	AGEA.ASR.2024.1650266	13/11/2024	LUCIANO NICOLA	€ 262.657,20	131.328,60	66,61	UOD 50.07.24	B72H26009550007
374	44830023253	AGEA.ASR.2024.1638033	06/11/2024	SOCIETA' AGRICOLA CAMPRIANNI	€ 449.208,93	224.604,47	66,58	UOD 50.07.24	B92H26008930007
375	44830030969	AGEA.ASR.2024.1654852	15/11/2024	LA NOCE SOCIETA' AGRICOLA A R.L.	€ 1.249.562,95	624.781,48	66,52	UOD 50.07.22	B82H26011570007
376	44830028583	AGEA.ASR.2024.1652740	14/11/2024	NAPOLIELLO SABATO	€ 429.409,47	214.704,74	66,48	UOD 50.07.24	B22H26011490007
377	44830018907	AGEA.ASR.2024.1481358	17/10/2024	SIRIGNANO SEBASTIANO MARIA	€ 62.943,61	31.471,81	66,38	UOD 50.07.26	B22H26011500007
378	44830029375	AGEA.ASR.2024.1653427	15/11/2024	MASULLO TONY	€ 96.023,67	48.011,84	66,30	UOD 50.07.24	B42H26010060007
379	44830020317	AGEA.ASR.2024.1637029	05/11/2024	NAPOLITANO SANTO	€ 107.445,77	53.722,89	66,29	UOD 50.07.24	B82H26011580007
380	44830023469	AGEA.ASR.2024.1639926	07/11/2024	FLAMMIA ANTONIO	€ 147.734,95	73.867,48	66,29	UOD 50.07.26	B42H26010070007
381	44830031868	AGEA.ASR.2024.1655370	15/11/2024	GIANNINI FELICE PAOLO	€ 897.314,24	448.657,12	66,25	UOD 50.07.24	B72H26009560007
382	44830025944	AGEA.ASR.2024.1649816	13/11/2024	SPAGNOLETTI ALESSIA	€ 244.031,80	146.419,08	66,25	UOD 50.07.23	B52H26009810007
383	44830020952	AGEA.ASR.2024.1504012	29/10/2024	SOCIETA' AGRICOLA DUE ELLE SOCIETA' SEMPLICE	€ 254.731,14	127.365,57	66,10	UOD 50.07.23	B52H26009820007
384	44830025258	AGEA.ASR.2024.1647690	12/11/2024	MELE LUIGI	€ 1.723.231,45	861.615,73	66,00	UOD 50.07.26	B22H26011510007
385	44830024855	AGEA.ASR.2024.1646089	12/11/2024	RAPUANO GELSOMINA	€ 74.589,00	37.294,50	65,99	UOD 50.07.26	B32H26009500007
386	44830026082	AGEA.ASR.2024.1649998	13/11/2024	LA MANNA ROSSELLA	€ 147.994,07	88.796,44	65,98	UOD 50.07.26	B92H26008940007
387	44830028203	AGEA.ASR.2024.1653639	15/11/2024	CORBO DANIELE GIOVANNI	€ 257.037,45	128.518,71	65,93	UOD 50.07.25	B82H26011590007
388	44830027510	AGEA.ASR.2024.1652069	14/11/2024	PETRILLO MAURO	€ 72.877,98	36.438,99	65,89	UOD 50.07.23	B82H26011600007

Piano Strategico Nazionale della PAC (PSP) 2023-2027. Complemento regionale di Sviluppo Rurale (CSR) della Regione Campania. Interventi non a superficie e/o a capo (Interventi non SIGC)
SRD01 -Investimenti produttivi agricoli per la competitivita' delle aziende agricole
Bando approvato con DRD n. 255 del 24-04-2024

Elenco definitivo domande non finanziate per esaurimento della dotazione finanziaria - Allegato 2

Pos.	Numero Domanda	Numero protocollo	Data protocollo	Richiedente	Spesa Ammissibile su cui è calcolato il contributo	Contributo Ammissibile	Punteggio Totale	Soggetto Attuatore UOS 207.01.02 EX	Motivazione
1	44830028500	AGEA.ASR.2024.1652728	14/11/2024	SOCIETA' AGRICOLA REA.MA S.R.L.	€ 2.980.514,18	1.490.257,09	65,89	UOD 50.07.26	Esaurimento della dotazione finanziaria
2	44830024905	AGEA.ASR.2024.1654555	15/11/2024	MASTRANTONE CARMINE	€ 95.137,26	47.568,63	65,88	UOD 50.07.22	Esaurimento della dotazione finanziaria
3	44830030001	AGEA.ASR.2024.1654179	15/11/2024	BRIO ALBANO RAFFAELE	€ 223.417,41	134.050,45	65,82	UOD 50.07.26	Esaurimento della dotazione finanziaria
4	44830027502	AGEA.ASR.2024.1652641	14/11/2024	SORRENTINO PASQUALE	€ 108.767,65	65.260,59	65,81	UOD 50.07.24	Esaurimento della dotazione finanziaria
5	44830023584	AGEA.ASR.2024.1642650	08/11/2024	FALZARANO PIERLUIGI	€ 51.220,34	30.731,86	65,65	UOD 50.07.24	Esaurimento della dotazione finanziaria
6	44830032056	AGEA.ASR.2024.1655428	15/11/2024	ARISTAEUS S.R.L. SOCIETA' AGRICOLA	€ 2.584.367,69	1.042.510,97	65,64	UOD 50.07.22	Esaurimento della dotazione finanziaria
7	44830023501	AGEA.ASR.2024.1640092	07/11/2024	GIULIANO GERARDO	€ 248.529,29	124.264,66	65,58	UOD 50.07.26	Esaurimento della dotazione finanziaria
8	44830021620	AGEA.ASR.2024.1633635	04/11/2024	PALUMBO ANTONIO	€ 166.720,44	83.360,22	65,50	UOD 50.07.24	Esaurimento della dotazione finanziaria
9	44830023972	AGEA.ASR.2024.1642648	08/11/2024	FALLUTO SEBASTIANO	€ 83.954,52	41.977,26	65,46	UOD 50.07.24	Esaurimento della dotazione finanziaria
10	44830024434	AGEA.ASR.2024.1643762	11/11/2024	MILANO ANTONIA	€ 28.179,13	14.089,57	65,43	UOD 50.07.25	Esaurimento della dotazione finanziaria
11	44830028096	AGEA.ASR.2024.1652591	14/11/2024	PALUMBO MICHELE	€ 135.183,31	67.591,65	65,42	UOD 50.07.22	Esaurimento della dotazione finanziaria
12	44830025480	AGEA.ASR.2024.1648623	13/11/2024	ESPOSITO FRANCESCA	€ 138.973,00	69.486,50	65,35	UOD 50.07.26	Esaurimento della dotazione finanziaria
13	44830030217	AGEA.ASR.2024.1654270	15/11/2024	ZILLANTE ASSUNTA	€ 432.924,68	216.462,34	65,34	UOD 50.07.25	Esaurimento della dotazione finanziaria
14	44830027429	AGEA.ASR.2024.1651937	14/11/2024	IERMIERI ANGELO	€ 43.039,40	25.823,64	65,25	UOD 50.07.22	Esaurimento della dotazione finanziaria
15	44830026074	AGEA.ASR.2024.1649991	13/11/2024	MARCANTUONO ANTONIO PIO	€ 211.019,00	126.611,40	65,25	UOD 50.07.24	Esaurimento della dotazione finanziaria
16	44830028195	AGEA.ASR.2024.1652624	14/11/2024	CUOZZO DONATO	€ 181.973,64	90.986,82	65,23	UOD 50.07.24	Esaurimento della dotazione finanziaria
17	44830017875	AGEA.ASR.2024.1314824	23/09/2024	SECONDULFO SALVATORE	€ 203.336,74	101.668,37	65,15	UOD 50.07.23	Esaurimento della dotazione finanziaria
18	44830026108	AGEA.ASR.2024.1650029	13/11/2024	CESTA LUIGI	€ 170.333,72	85.166,86	65,10	UOD 50.07.24	Esaurimento della dotazione finanziaria
19	44830029755	AGEA.ASR.2024.1654041	15/11/2024	MERCOGLIANO EZIO	€ 79.602,09	39.801,05	65,10	UOD 50.07.26	Esaurimento della dotazione finanziaria
20	44830031314	AGEA.ASR.2024.1655105	15/11/2024	ROBERTI LEONARDO	€ 140.895,88	70.447,94	65,08	UOD 50.07.22	Esaurimento della dotazione finanziaria
21	44830030167	AGEA.ASR.2024.1654249	15/11/2024	BARRETTA ANDREA	€ 793.266,63	396.633,32	65,00	UOD 50.07.22	Esaurimento della dotazione finanziaria
22	44830031686	AGEA.ASR.2024.1655287	15/11/2024	CRESCENZO ANNA	€ 136.601,86	68.300,93	64,97	UOD 50.07.26	Esaurimento della dotazione finanziaria
23	44830024897	AGEA.ASR.2024.1646235	12/11/2024	FORTE ANTONELLA	€ 107.306,97	64.384,18	64,89	UOD 50.07.24	Esaurimento della dotazione finanziaria
24	44830018899	AGEA.ASR.2024.1480353	17/10/2024	SOCIETA AGRICOLA LOMBARDI AGRISERVICE S.S.	€ 367.761,40	220.656,84	64,89	UOD 50.07.25	Esaurimento della dotazione finanziaria

fonte: http://burc.regione.campania.it

Pos.	Numero Domanda	Numero protocollo	Data protocollo	Richiedente	Spesa Ammissibile su cui è calcolato il contributo	Contributo Ammissibile	Punteggio Totale	Soggetto Attuatore UOS 207.01.02 EX	Motivazione
25	44830024889	AGEA.ASR.2024.1646286	12/11/2024	FINELLI LUCIA	€ 139.282,05	69.641,03	64,85	UOD 50.07.22	Esaurimento della dotazione finanziaria
26	44830024871	AGEA.ASR.2024.1646806	12/11/2024	COCCA CARMEN	€ 121.151,15	72.690,69	64,80	UOD 50.07.24	Esaurimento della dotazione finanziaria
27	44830029540	AGEA.ASR.2024.1653585	15/11/2024	GIGANTE GRAZIANO	€ 845.664,74	422.832,37	64,79	UOD 50.07.23	Esaurimento della dotazione finanziaria
28	44830020739	AGEA.ASR.2024.1501327	27/10/2024	FERRO GIANNI	€ 236.501,90	141.901,14	64,78	UOD 50.07.22	Esaurimento della dotazione finanziaria
29	44830025969	AGEA.ASR.2024.1649819	13/11/2024	MONTUORI FRANCESCO	€ 198.201,45	99.100,73	64,78	UOD 50.07.26	Esaurimento della dotazione finanziaria
30	44830018915	AGEA.ASR.2024.1481133	17/10/2024	CORBO SIMONE	€ 53.448,76	31.819,59	64,75	UOD 50.07.26	Esaurimento della dotazione finanziaria
31	44830028914	AGEA.ASR.2024.1652794	15/11/2024	IANNOTTI PASQUALE	€ 103.280,11	51.640,06	64,75	UOD 50.07.26	Esaurimento della dotazione finanziaria
32	44830028419	AGEA.ASR.2024.1652703	14/11/2024	DI RUBBO FILOMENA	€ 120.078,38	60.039,18	64,73	UOD 50.07.23	Esaurimento della dotazione finanziaria
33	44830031520	AGEA.ASR.2024.1655232	15/11/2024	GENOVESE VINCENZO	€ 113.282,87	56.641,44	64,67	UOD 50.07.24	Esaurimento della dotazione finanziaria
34	44830022727	AGEA.ASR.2024.1634887	04/11/2024	TARTAGLIA ALESSANDRO	€ 219.821,59	131.892,95	64,62	UOD 50.07.24	Esaurimento della dotazione finanziaria
35	44830032007	AGEA.ASR.2024.1655427	15/11/2024	DE LUCA MARIO	€ 180.167,40	90.083,70	64,57	UOD 50.07.23	Esaurimento della dotazione finanziaria
36	44830030324	AGEA.ASR.2024.1654594	15/11/2024	DELLA CALCE GIUSEPPE	€ 188.229,61	94.114,80	64,53	UOD 50.07.26	Esaurimento della dotazione finanziaria
37	54830008261	AGEA.ASR.2025.136647	24/02/2025	MASSERIA PIEGHETTA SOCIETA' AGRICOLA S.R.L.	€ 150.432,53	90.259,52	64,53	UOD 50.07.24	Esaurimento della dotazione finanziaria
38	44830028922	AGEA.ASR.2024.1652787	15/11/2024	MARTUCCI LORENZO	€ 498.899,36	299.339,62	64,49	UOD 50.07.26	Esaurimento della dotazione finanziaria
39	44830024731	AGEA.ASR.2024.1645677	11/11/2024	DEL PEZZO MASSIMO	€ 97.270,95	58.362,57	64,48	UOD 50.07.26	Esaurimento della dotazione finanziaria
40	44830030852	AGEA.ASR.2024.1654835	15/11/2024	VASSALLO EMIDDIO	€ 127.934,10	76.760,46	64,47	UOD 50.07.22	Esaurimento della dotazione finanziaria
41	44830024913	AGEA.ASR.2024.1649976	13/11/2024	NAPOLITANO PIETRO	€ 114.108,15	68.464,89	64,42	UOD 50.07.23	Esaurimento della dotazione finanziaria
42	44830024723	AGEA.ASR.2024.1645672	11/11/2024	IANNELLI CARMINE	€ 49.970,51	24.985,26	64,39	UOD 50.07.26	Esaurimento della dotazione finanziaria
43	44830026454	AGEA.ASR.2024.1650434	13/11/2024	CUOMO CARMINE	€ 2.018.089,81	1.009.044,91	64,26	UOD 50.07.26	Esaurimento della dotazione finanziaria
44	44830031587	AGEA.ASR.2024.1655241	15/11/2024	TEDESCO GIOVANNI	€ 1.176.132,88	588.066,44	64,04	UOD 50.07.24	Esaurimento della dotazione finanziaria
45	44830025415	AGEA.ASR.2024.1648306	13/11/2024	LIBARDI DAVIDE	€ 368.394,80	221.036,88	64,01	UOD 50.07.22	Esaurimento della dotazione finanziaria
46	44830029995	AGEA.ASR.2024.1654037	15/11/2024	BARRETTA ANTONIO	€ 1.938.146,75	969.073,38	64,00	UOD 50.07.23	Esaurimento della dotazione finanziaria
47	44830027098	AGEA.ASR.2024.1651466	14/11/2024	DE PASCALE MICHELE	€ 191.756,12	115.053,67	63,99	UOD 50.07.25	Esaurimento della dotazione finanziaria
48	44830027155	AGEA.ASR.2024.1651554	14/11/2024	VALGIARDONI-SOCIETA' AGRICOLA A R.L.	€ 503.239,00	251.619,50	63,96	UOD 50.07.26	Esaurimento della dotazione finanziaria
49	44830029516	AGEA.ASR.2024.1653571	15/11/2024	MORESE GIUSEPPE	€ 2.997.955,12	1.498.977,56	63,95	UOD 50.07.22	Esaurimento della dotazione finanziaria
50	44830025134	AGEA.ASR.2024.1650052	13/11/2024	SANTILLO MARIA	€ 21.525,03	10.762,52	63,94	UOD 50.07.26	Esaurimento della dotazione finanziaria
51	44830022875	AGEA.ASR.2024.1635094	04/11/2024	FERRAZZANI REMPDTE MAURO	€ 670.036,16	335.018,08	63,87	UOD 50.07.24	Esaurimento della dotazione finanziaria

Pos.	Numero Domanda	Numero protocollo	Data protocollo	Richiedente	Spesa Ammissibile su cui è calcolato il contributo	Contributo Ammissibile	Punteggio Totale	Soggetto Attuatore UOS 207.01.02 EX	Motivazione
52	44830030639	AGEA.ASR.2024.1654598	15/11/2024	BOLLECCHINO ANGELO	€ 821.625,65	410.812,82	63,84	UOD 50.07.22	Esaurimento della dotazione finanziaria
53	44830027288	AGEA.ASR.2024.1651672	14/11/2024	RUSSO CARMINE	€ 82.086,50	41.043,25	63,83	UOD 50.07.26	Esaurimento della dotazione finanziaria
54	44830023238	AGEA.ASR.2024.1637851	06/11/2024	LONGO LUCIO	€ 262.931,32	131.465,66	63,74	UOD 50.07.26	Esaurimento della dotazione finanziaria
55	44830021554	AGEA.ASR.2024.1633420	01/11/2024	FORMATO MARIANTONELLA	€ 63.141,88	31.570,93	63,67	UOD 50.07.25	Esaurimento della dotazione finanziaria
56	44830029144	AGEA.ASR.2024.1653125	15/11/2024	ZEOLI ANTONELLA	€ 752.878,88	376.439,44	63,60	UOD 50.07.25	Esaurimento della dotazione finanziaria
57	44830018949	AGEA.ASR.2024.1481238	17/10/2024	FUSCO DANIELE	€ 66.548,14	33.274,07	63,56	UOD 50.07.26	Esaurimento della dotazione finanziaria
58	44830024533	AGEA.ASR.2024.1650409	13/11/2024	CAPOLINO PERLINGIERI ALEXIA	€ 120.334,97	60.167,49	63,52	UOD 50.07.24	Esaurimento della dotazione finanziaria
59	44830024111	AGEA.ASR.2024.1646805	12/11/2024	BOVE GIUSEPPE	€ 86.422,00	43.211,00	63,51	UOD 50.07.24	Esaurimento della dotazione finanziaria
60	44830021570	AGEA.ASR.2024.1632483	31/10/2024	SOLAZZO GERARDO	€ 233.010,98	116.505,49	63,42	UOD 50.07.24	Esaurimento della dotazione finanziaria
61	44830019657	AGEA.ASR.2024.1488282	23/10/2024	ADDAMIANO ALBERTO	€ 124.781,96	62.390,98	63,33	UOD 50.07.26	Esaurimento della dotazione finanziaria
62	44830027536	AGEA.ASR.2024.1652168	14/11/2024	FOLCO MARISA	€ 103.108,85	51.554,43	63,31	UOD 50.07.25	Esaurimento della dotazione finanziaria
63	44830025720	AGEA.ASR.2024.1649141	13/11/2024	PARENTE GIANNI	€ 161.943,39	97.166,03	63,27	UOD 50.07.26	Esaurimento della dotazione finanziaria
64	44830024780	AGEA.ASR.2024.1645772	12/11/2024	PELLECCHIA GIUSEPPE	€ 134.234,45	67.117,24	63,26	UOD 50.07.25	Esaurimento della dotazione finanziaria
65	44830021141	AGEA.ASR.2024.1505056	29/10/2024	MORTARUOLO FABIO	€ 26.002,32	13.001,16	63,25	UOD 50.07.25	Esaurimento della dotazione finanziaria
66	44830025167	AGEA.ASR.2024.1647469	12/11/2024	COLELLA FABIO	€ 31.702,68	15.851,34	63,25	UOD 50.07.24	Esaurimento della dotazione finanziaria
67	44830026447	AGEA.ASR.2024.1650475	13/11/2024	FATO OMAR	€ 52.245,42	26.122,71	63,25	UOD 50.07.23	Esaurimento della dotazione finanziaria
68	44830014807	AGEA.ASR.2024.1204174	16/08/2024	MONTANARO CARMINE	€ 64.369,25	38.621,55	63,25	UOD 50.07.26	Esaurimento della dotazione finanziaria
69	44830018808	AGEA.ASR.2024.1479290	16/10/2024	RUBANO LUCA	€ 79.583,43	39.791,72	63,25	UOD 50.07.26	Esaurimento della dotazione finanziaria
70	44830030316	AGEA.ASR.2024.1654321	15/11/2024	PETRELLA GIOVANNI	€ 31.106,26	15.553,13	62,90	UOD 50.07.26	Esaurimento della dotazione finanziaria
71	44830024251	AGEA.ASR.2024.1642873	11/11/2024	MOIO SALVATORE	€ 294.585,39	147.292,70	62,89	UOD 50.07.23	Esaurimento della dotazione finanziaria
72	44830025191	AGEA.ASR.2024.1650056	13/11/2024	GAROFALO RITA	€ 32.400,55	16.198,75	62,86	UOD 50.07.22	Esaurimento della dotazione finanziaria
73	44830029177	AGEA.ASR.2024.1653197	15/11/2024	FALAGUERRA RAFFAELLA	€ 858.048,66	429.024,33	62,85	UOD 50.07.26	Esaurimento della dotazione finanziaria
74	44830026173	AGEA.ASR.2024.1650120	13/11/2024	SOCIETA' AGRICOLA GIO ' S.S	€ 1.524.978,61	762.489,31	62,84	UOD 50.07.26	Esaurimento della dotazione finanziaria
75	44830031678	AGEA.ASR.2024.1655294	15/11/2024	LE COLLINE MARCHIGIANE - SOCIETA' AGRICOLA A RESPONSABILITA' LIMITATA	€ 112.265,60	56.132,80	62,75	UOD 50.07.24	Esaurimento della dotazione finanziaria
76	44830022867	AGEA.ASR.2024.1635065	04/11/2024	DIANA MARIA LUISA	€ 1.309.723,23	785.833,94	62,68	UOD 50.07.25	Esaurimento della dotazione finanziaria
77	44830025092	AGEA.ASR.2024.1647136	12/11/2024	FAMIGLIETTI CARMINE	€ 124.769,99	62.385,00	62,65	UOD 50.07.22	Esaurimento della dotazione finanziaria
78	44830026967	AGEA.ASR.2024.1651797	14/11/2024	SCHIAVONE CLARA	€ 77.974,31	46.784,59	62,63	UOD 50.07.23	Esaurimento della dotazione finanziaria

Pos.	Numero Domanda	Numero protocollo	Data protocollo	Richiedente	Spesa Ammissibile su cui è calcolato il contributo	Contributo Ammissibile	Punteggio Totale	Soggetto Attuatore UOS 207.01.02 EX	Motivazione
79	44830024467	AGEA.ASR.2024.1644132	11/11/2024	NAPOLI ROBERTO	€ 782.479,15	469.487,49	62,62	UOD 50.07.26	Esaurimento della dotazione finanziaria
80	44830031397	AGEA.ASR.2024.1655186	15/11/2024	CAPOZZI ANTONIO	€ 135.054,24	81.032,54	62,59	UOD 50.07.26	Esaurimento della dotazione finanziaria
81	44830030282	AGEA.ASR.2024.1654336	15/11/2024	SOCIETA' AGRICOLA CHICKEN HOUSE S.R.L.S.	€ 665.142,79	399.085,67	62,53	UOD 50.07.23	Esaurimento della dotazione finanziaria
82	44830024269	AGEA.ASR.2024.1642881	11/11/2024	NIOLA GIOVANNI	€ 132.485,95	66.242,98	62,53	UOD 50.07.24	Esaurimento della dotazione finanziaria
83	44830023857	AGEA.ASR.2024.1642313	08/11/2024	SALVATORE MARIO	€ 150.164,70	75.082,35	62,48	UOD 50.07.24	Esaurimento della dotazione finanziaria
84	44830027833	AGEA.ASR.2024.1652448	14/11/2024	PIAZZA SERAFINO	€ 877.064,79	438.532,40	62,48	UOD 50.07.26	Esaurimento della dotazione finanziaria
85	44830025548	AGEA.ASR.2024.1648864	13/11/2024	DE ROSA GERARDINA	€ 55.678,79	27.839,40	62,36	UOD 50.07.24	Esaurimento della dotazione finanziaria
86	44830029896	AGEA.ASR.2024.1653888	15/11/2024	FASANO FILIPPINA	€ 76.006,22	38.003,11	62,33	UOD 50.07.24	Esaurimento della dotazione finanziaria
87	44830026942	AGEA.ASR.2024.1651781	14/11/2024	MUSTO ENZO	€ 80.556,15	40.278,08	62,32	UOD 50.07.23	Esaurimento della dotazione finanziaria
88	44830032023	AGEA.ASR.2024.1655418	15/11/2024	AGRICOLA MATRIX DI IORIO FULVIO E IORIO STEFANO	€ 370.231,73	185.115,86	62,29	UOD 50.07.25	Esaurimento della dotazione finanziaria
89	44830020697	AGEA.ASR.2024.1501305	27/10/2024	COLATRUGLIO MARIASSUNTA	€ 167.611,92	100.567,15	62,29	UOD 50.07.24	Esaurimento della dotazione finanziaria
90	44830030746	AGEA.ASR.2024.1654697	15/11/2024	SOCIETA' AGRICOLA F.LLI MONACO S.R.L.	€ 442.002,68	212.451,34	62,27	UOD 50.07.22	Esaurimento della dotazione finanziaria
91	44830030845	AGEA.ASR.2024.1654772	15/11/2024	D'ANGELO FERRUCCIO	€ 318.996,50	159.498,25	62,26	UOD 50.07.23	Esaurimento della dotazione finanziaria
92	44830023725	AGEA.ASR.2024.1642045	08/11/2024	ROCCO DORA	€ 65.193,18	32.596,59	62,25	UOD 50.07.23	Esaurimento della dotazione finanziaria
93	44830030480	AGEA.ASR.2024.1655082	15/11/2024	SALUS MONTESANO SOCIETA' AGRICOLA S.R.L.	€ 75.619,57	37.809,79	62,25	UOD 50.07.23	Esaurimento della dotazione finanziaria
94	44830028955	AGEA.ASR.2024.1652792	15/11/2024	D'ANGELO MARIACARMELA	€ 1.368.795,82	684.397,91	62,24	UOD 50.07.22	Esaurimento della dotazione finanziaria
95	44830020283	AGEA.ASR.2024.1638734	06/11/2024	ARGENZIANO MARIO	€ 32.175,39	16.087,70	62,24	UOD 50.07.24	Esaurimento della dotazione finanziaria
96	44830030720	AGEA.ASR.2024.1654714	15/11/2024	DE STASIO ANTONIO	€ 744.093,74	372.046,87	62,20	UOD 50.07.22	Esaurimento della dotazione finanziaria
97	44830026439	AGEA.ASR.2024.1650427	13/11/2024	SOCIETA' AGRICOLA MAMMA PATRIZIA S.A.S. DI VECCHIOLLA IOLANDA	€ 140.194,27	84.116,56	62,19	UOD 50.07.23	Esaurimento della dotazione finanziaria
98	44830031777	AGEA.ASR.2024.1655368	15/11/2024	DE ROSA FRANCESCO	€ 47.255,91	23.627,96	62,14	UOD 50.07.24	Esaurimento della dotazione finanziaria
99	44830029326	AGEA.ASR.2024.1653368	15/11/2024	SACCONE BARBARA	€ 545.733,78	272.866,89	62,08	UOD 50.07.24	Esaurimento della dotazione finanziaria
100	44830031926	AGEA.ASR.2024.1655385	15/11/2024	CAMMAROTA SAMANTHA ILLIANA	€ 108.560,37	54.280,19	62,07	UOD 50.07.24	Esaurimento della dotazione finanziaria
101	44830023766	AGEA.ASR.2024.1641855	08/11/2024	CALIENDO ERASMO	€ 89.474,60	44.737,30	62,06	UOD 50.07.24	Esaurimento della dotazione finanziaria
102	44830023675	AGEA.ASR.2024.1642652	08/11/2024	IACOBUCCI CARLO	€ 61.906,97	30.953,49	61,94	UOD 50.07.22	Esaurimento della dotazione finanziaria
103	44830026157	AGEA.ASR.2024.1650111	13/11/2024	BARONE DIEGO	€ 117.315,63	70.389,38	61,93	UOD 50.07.22	Esaurimento della dotazione finanziaria
104	54830006059	AGEA.ASR.2025.112338	21/02/2025	FONDAZIONE OPERA PIA ASILO INFANTILE S. E G. CAPONE	€ 195.097,15	97.548,58	61,85	UOD 50.07.22	Esaurimento della dotazione finanziaria
105	44830019053	AGEA.ASR.2024.1483011	18/10/2024	MAINIERO LIDIA	€ 157.862,30	94.717,38	61,85	UOD 50.07.26	Esaurimento della dotazione finanziaria

Pos.	Numero Domanda	Numero protocollo	Data protocollo	Richiedente	Spesa Ammissibile su cui è calcolato il contributo	Contributo Ammissibile	Punteggio Totale	Soggetto Attuatore UOS 207.01.02 EX	Motivazione
106	44830029912	AGEA.ASR.2024.1653965	15/11/2024	DEL SORDI MARIA	€ 216.023,49	108.011,75	61,84	UOD 50.07.24	Esaurimento della dotazione finanziaria
107	44830017701	AGEA.ASR.2024.1287278	13/09/2024	FORMATO NICOLINA	€ 70.460,25	35.230,13	61,75	UOD 50.07.23	Esaurimento della dotazione finanziaria
108	44830025670	AGEA.ASR.2024.1650134	13/11/2024	IERMIERI CONCETTA	€ 33.016,13	16.508,08	61,67	UOD 50.07.23	Esaurimento della dotazione finanziaria
109	44830026991	AGEA.ASR.2024.1651257	14/11/2024	DI MARINO VINCENZO	€ 67.730,39	33.865,20	61,66	UOD 50.07.26	Esaurimento della dotazione finanziaria
110	44830026371	AGEA.ASR.2024.1650339	13/11/2024	MARRA CARMINE	€ 61.977,65	30.988,83	61,64	UOD 50.07.26	Esaurimento della dotazione finanziaria
111	44830028757	AGEA.ASR.2024.1652774	14/11/2024	DI BRINO ANTONIETTA	€ 2.823.628,34	1.411.814,17	61,62	UOD 50.07.24	Esaurimento della dotazione finanziaria
112	44830026330	AGEA.ASR.2024.1650262	13/11/2024	FERRARA MAURIZIO	€ 79.241,05	46.289,77	61,54	UOD 50.07.26	Esaurimento della dotazione finanziaria
113	44830031058	AGEA.ASR.2024.1654926	15/11/2024	LANDI VINCENZO	€ 89.181,94	44.590,97	61,44	UOD 50.07.24	Esaurimento della dotazione finanziaria
114	44830026900	AGEA.ASR.2024.1651208	14/11/2024	CIURICA DI PAOLO COTRONEO S.N.C.	€ 239.470,58	119.735,29	61,44	UOD 50.07.22	Esaurimento della dotazione finanziaria
115	44830025159	AGEA.ASR.2024.1649063	13/11/2024	GAGLIARDI CARMELA	€ 58.721,94	29.360,97	61,34	UOD 50.07.24	Esaurimento della dotazione finanziaria
116	44830028872	AGEA.ASR.2024.1652886	15/11/2024	SOCIETA' AGRICOLA FRATELLI PORCELLI A R. L. S.	€ 816.567,29	489.940,38	61,29	UOD 50.07.23	Esaurimento della dotazione finanziaria
117	54830030273	AGEA.ASR.2025.350882	08/04/2025	DAMIANO ISABELLA	€ 51.953,85	31.172,31	61,25	UOD 50.07.26	Esaurimento della dotazione finanziaria
118	44830031462	AGEA.ASR.2024.1655202	15/11/2024	GRIMALDI ADOLFO	€ 65.633,00	32.816,50	61,25	UOD 50.07.26	Esaurimento della dotazione finanziaria
119	44830023568	AGEA.ASR.2024.1640665	07/11/2024	CIRILLO LIBERATA	€ 134.982,43	67.491,21	61,22	UOD 50.07.26	Esaurimento della dotazione finanziaria
120	44830019913	AGEA.ASR.2024.1488994	23/10/2024	PETRUCCELLI ALDO	€ 62.312,55	31.156,28	61,20	UOD 50.07.26	Esaurimento della dotazione finanziaria
121	44830029581	AGEA.ASR.2024.1653688	15/11/2024	PICCIRILLO PALMERINO	€ 1.141.930,08	570.965,04	61,03	UOD 50.07.26	Esaurimento della dotazione finanziaria
122	44830026611	AGEA.ASR.2024.1650464	13/11/2024	CODUTI ROSSANA	€ 92.041,08	46.020,54	61,02	UOD 50.07.23	Esaurimento della dotazione finanziaria
123	44830023840	AGEA.ASR.2024.1642657	08/11/2024	SANZARI MARIA	€ 60.359,30	30.179,65	60,95	UOD 50.07.23	Esaurimento della dotazione finanziaria
124	44830028567	AGEA.ASR.2024.1654099	15/11/2024	DI NELLO ROSA	€ 81.436,05	40.718,03	60,93	UOD 50.07.26	Esaurimento della dotazione finanziaria
125	44830029433	AGEA.ASR.2024.1653447	15/11/2024	FERRANTE FERDINANDO	€ 67.760,12	33.880,06	60,91	UOD 50.07.24	Esaurimento della dotazione finanziaria
126	44830022024	AGEA.ASR.2024.1637319	06/11/2024	RANDELLI FRANCO ANTONIO	€ 42.156,65	21.078,32	60,89	UOD 50.07.26	Esaurimento della dotazione finanziaria
127	44830031173	AGEA.ASR.2024.1655008	15/11/2024	NAPOLITANO TERESA	€ 400.368,03	200.184,03	60,84	UOD 50.07.25	Esaurimento della dotazione finanziaria
128	44830024442	AGEA.ASR.2024.1643481	11/11/2024	AZIENDA AGRICOLA FRATELLI VISCONTI SOCIETA' AGRICOLA SEMPLICE DI VISCONTI GENNARO	€ 101.191,78	50.595,89	60,81	UOD 50.07.22	Esaurimento della dotazione finanziaria
129	44830031116	AGEA.ASR.2024.1654971	15/11/2024	SAUCHELLA MICHELE	€ 89.842,01	44.921,02	60,79	UOD 50.07.25	Esaurimento della dotazione finanziaria
130	44830029029	AGEA.ASR.2024.1652948	15/11/2024	BARBARISI SAVERIO	€ 85.976,00	42.988,00	60,75	UOD 50.07.26	Esaurimento della dotazione finanziaria
131	44830026769	AGEA.ASR.2024.1653526	15/11/2024	NATALE LEOPOLDO	€ 118.498,58	59.249,29	60,75	UOD 50.07.26	Esaurimento della dotazione finanziaria
132	44830020713	AGEA.ASR.2024.1503023	29/10/2024	COCCA MICHELE	€ 110.721,04	55.360,52	60,74	UOD 50.07.24	Esaurimento della dotazione finanziaria

Pos.	Numero Domanda	Numero protocollo	Data protocollo	Richiedente	Spesa Ammissibile su cui è calcolato il contributo	Contributo Ammissibile	Punteggio Totale	Soggetto Attuatore UOS 207.01.02 EX	Motivazione
133	44830025639	AGEA.ASR.2024.1652671	14/11/2024	FASANO FELICE	€ 156.050,19	93.630,11	60,69	UOD 50.07.26	Esaurimento della dotazione finanziaria
134	44830024384	AGEA.ASR.2024.1645671	11/11/2024	MINICOZZI FRANCESCO JUNIOR	€ 88.825,00	44.412,50	60,66	UOD 50.07.23	Esaurimento della dotazione finanziaria
135	44830029854	AGEA.ASR.2024.1653863	15/11/2024	TAURASI PAOLA	€ 162.595,88	97.557,53	60,65	UOD 50.07.22	Esaurimento della dotazione finanziaria
136	44830020721	AGEA.ASR.2024.1501316	27/10/2024	PATUTO DONATO	€ 179.830,19	107.898,11	60,64	UOD 50.07.22	Esaurimento della dotazione finanziaria
137	44830029656	AGEA.ASR.2024.1653730	15/11/2024	DI BLASIO ALFREDO	€ 74.190,08	37.095,04	60,64	UOD 50.07.23	Esaurimento della dotazione finanziaria
138	44830027882	AGEA.ASR.2024.1652530	14/11/2024	DE FEO GAETANO	€ 304.835,42	152.417,71	60,61	UOD 50.07.26	Esaurimento della dotazione finanziaria
139	44830023212	AGEA.ASR.2024.1642676	09/11/2024	IESCE ORAZIO	€ 682.257,32	409.354,39	60,57	UOD 50.07.26	Esaurimento della dotazione finanziaria
140	44830023337	AGEA.ASR.2024.1638991	06/11/2024	DELLO RUSSO ANTONIO	€ 117.915,38	58.957,69	60,51	UOD 50.07.26	Esaurimento della dotazione finanziaria
141	44830024244	AGEA.ASR.2024.1642920	11/11/2024	MOIO SALVATORE	€ 144.442,07	72.221,04	60,44	UOD 50.07.26	Esaurimento della dotazione finanziaria
142	44830024988	AGEA.ASR.2024.1647093	12/11/2024	CENTRELLA ANTONIO	€ 120.674,26	60.337,13	60,43	UOD 50.07.26	Esaurimento della dotazione finanziaria
143	44830023196	AGEA.ASR.2024.1637240	05/11/2024	MARTUCCIO CARMELA	€ 202.957,09	101.365,98	60,43	UOD 50.07.24	Esaurimento della dotazione finanziaria
144	44830024541	AGEA.ASR.2024.1645231	11/11/2024	MARTINO ANGELA	€ 124.130,50	62.065,25	60,42	UOD 50.07.22	Esaurimento della dotazione finanziaria
145	44830019376	AGEA.ASR.2024.1488802	23/10/2024	SOCIETA' AGRICOLA LA SOVRANA S.R.L.	€ 971.837,68	485.918,84	60,37	UOD 50.07.26	Esaurimento della dotazione finanziaria
146	44830028047	AGEA.ASR.2024.1652575	14/11/2024	RAIANO SELENIA	€ 56.126,53	28.063,27	60,30	UOD 50.07.26	Esaurimento della dotazione finanziaria
147	44830018303	AGEA.ASR.2024.1467614	08/10/2024	TOMEO CRISTINA ROBERTA	€ 39.348,81	23.609,29	60,29	UOD 50.07.22	Esaurimento della dotazione finanziaria
148	44830024590	AGEA.ASR.2024.1645411	11/11/2024	FRATELLI D'ALESSIO SOCIETA' AGRICOLA SEMPLICE	€ 1.182.393,74	591.196,87	60,25	UOD 50.07.26	Esaurimento della dotazione finanziaria
149	44830020671	AGEA.ASR.2024.1501295	26/10/2024	FERRO CARMELINA	€ 80.909,04	40.454,52	60,16	UOD 50.07.26	Esaurimento della dotazione finanziaria
150	44830018766	AGEA.ASR.2024.1478788	16/10/2024	FERRO MICHELE	€ 109.866,94	54.933,47	60,13	UOD 50.07.23	Esaurimento della dotazione finanziaria
151	44830031348	AGEA.ASR.2024.1655130	15/11/2024	SOCIETA' AGRICOLA DSA AGRICOLTURA S.A.S. DI DI SANTO ANTONIO	€ 268.184,54	160.910,72	60,12	UOD 50.07.26	Esaurimento della dotazione finanziaria
152	54830031594	AGEA.ASR.2025.442640	09/04/2025	D'ANDREA BRUNO	€ 125.617,12	62.808,56	60,11	UOD 50.07.26	Esaurimento della dotazione finanziaria
153	44830018576	AGEA.ASR.2024.1474931	14/10/2024	FELEPPA FLAVIO	€ 155.688,64	77.844,32	60,05	UOD 50.07.26	Esaurimento della dotazione finanziaria
154	44830024350	AGEA.ASR.2024.1642807	10/11/2024	LEPPA GIORGIO	€ 96.691,29	48.345,65	60,00	UOD 50.07.26	Esaurimento della dotazione finanziaria
155	44830031769	AGEA.ASR.2024.1655364	15/11/2024	DI RUBBO GIOVANNI	€ 90.133,97	45.066,47	59,90	UOD 50.07.26	Esaurimento della dotazione finanziaria
156	44830027262	AGEA.ASR.2024.1652236	14/11/2024	DI SARNO DOMENICO	€ 417.962,00	208.879,28	59,77	UOD 50.07.24	Esaurimento della dotazione finanziaria
157	44830020291	AGEA.ASR.2024.1637032	05/11/2024	RIVELLINI EMILIA	€ 30.477,93	15.238,96	59,66	UOD 50.07.26	Esaurimento della dotazione finanziaria
158	44830031470	AGEA.ASR.2024.1655196	15/11/2024	ZOCCOLILLO LUIGI	€ 133.153,82	79.892,29	59,63	UOD 50.07.24	Esaurimento della dotazione finanziaria
159	44830028799	AGEA.ASR.2024.1652778	15/11/2024	LAPENTA FRANCO VALENTINO	€ 147.890,84	88.734,50	59,60	UOD 50.07.26	Esaurimento della dotazione finanziaria

Pos.	Numero Domanda	Numero protocollo	Data protocollo	Richiedente	Spesa Ammissibile su cui è calcolato il contributo	Contributo Ammissibile	Punteggio Totale	Soggetto Attuatore UOS 207.01.02 EX	Motivazione
160	44830020382	AGEA.ASR.2024.1501084	25/10/2024	DE SAPIO CARMELA	€ 79.519,41	39.759,71	59,60	UOD 50.07.26	Esaurimento della dotazione finanziaria
161	44830024418	AGEA.ASR.2024.1643297	11/11/2024	CACCIAPUOTI GIUSEPPE	€ 62.561,80	31.280,90	59,59	UOD 50.07.26	Esaurimento della dotazione finanziaria
162	44830023345	AGEA.ASR.2024.1638986	06/11/2024	VALENTINO VINCENZO	€ 41.690,24	25.014,14	59,59	UOD 50.07.24	Esaurimento della dotazione finanziaria
163	44830029466	AGEA.ASR.2024.1653503	15/11/2024	MESSERE PIERMARIA	€ 67.248,87	33.624,42	59,53	UOD 50.07.24	Esaurimento della dotazione finanziaria
164	44830025241	AGEA.ASR.2024.1647654	12/11/2024	PACIFICO CRISTIAN	€ 723.041,82	433.825,09	59,40	UOD 50.07.25	Esaurimento della dotazione finanziaria
165	44830028351	AGEA.ASR.2024.1652667	14/11/2024	ZOTTI ASSUNTA	€ 159.797,47	79.898,74	59,39	UOD 50.07.23	Esaurimento della dotazione finanziaria
166	44830025704	AGEA.ASR.2024.1651091	14/11/2024	TAMMELLEO MARIA	€ 30.119,60	15.059,80	59,25	UOD 50.07.22	Esaurimento della dotazione finanziaria
167	44830021059	AGEA.ASR.2024.1629379	30/10/2024	AGNES UMBERTO	€ 77.958,93	46.775,36	59,25	UOD 50.07.26	Esaurimento della dotazione finanziaria
168	44830024848	AGEA.ASR.2024.1646068	12/11/2024	MARTONE ALFONSO OSVALDO	€ 140.582,80	70.291,40	59,18	UOD 50.07.25	Esaurimento della dotazione finanziaria
169	44830029649	AGEA.ASR.2024.1653660	15/11/2024	FALATO LIA	€ 191.734,41	95.867,21	59,15	UOD 50.07.16	Esaurimento della dotazione finanziaria
170	44830020705	AGEA.ASR.2024.1501312	27/10/2024	D'ANDREA GIOVANNI	€ 192.694,06	96.347,04	59,14	UOD 50.07.25	Esaurimento della dotazione finanziaria
171	44830023444	AGEA.ASR.2024.1639521	07/11/2024	TRAMA LUIGI	€ 83.284,78	41.642,39	59,04	UOD 50.07.23	Esaurimento della dotazione finanziaria
172	44830026660	AGEA.ASR.2024.1650481	13/11/2024	DE VITO GIUSEPPE	€ 173.563,79	86.781,90	58,68	UOD 50.07.22	Esaurimento della dotazione finanziaria
173	44830021422	AGEA.ASR.2024.1630940	30/10/2024	SELLITTO MARCO	€ 62.888,60	31.444,30	58,50	UOD 50.07.23	Esaurimento della dotazione finanziaria
174	54830006695	AGEA.ASR.2025.109539	20/02/2025	CERASUOLO ALFONSINA	€ 202.812,52	101.406,27	58,45	UOD 50.07.25	Esaurimento della dotazione finanziaria
175	44830029185	AGEA.ASR.2024.1653206	15/11/2024	PARLAPIANO ALFREDO	€ 905.620,48	452.810,24	58,44	UOD 50.07.26	Esaurimento della dotazione finanziaria
176	44830024368	AGEA.ASR.2024.1642813	10/11/2024	MARTINO ANGELA PINA	€ 36.670,71	18.335,36	58,43	207.00.00	Esaurimento della dotazione finanziaria
177	44830025647	AGEA.ASR.2024.1649312	13/11/2024	AMBROSONE GIOVANNA	€ 79.697,78	47.818,67	58,41	UOD 50.07.23	Esaurimento della dotazione finanziaria
178	44830028336	AGEA.ASR.2024.1652675	14/11/2024	SOLAZZO ANGELO FAUSTO	€ 258.455,45	155.073,27	58,40	UOD 50.07.26	Esaurimento della dotazione finanziaria
179	44830028328	AGEA.ASR.2024.1654453	15/11/2024	CAPOBIANCO MAURO	€ 183.526,79	91.763,40	58,32	UOD 50.07.23	Esaurimento della dotazione finanziaria
180	44830029870	AGEA.ASR.2024.1653879	15/11/2024	DI PIETRO CINZIA	€ 37.930,90	18.965,45	58,25	UOD 50.07.22	Esaurimento della dotazione finanziaria
181	44830014773	AGEA.ASR.2024.1202981	13/08/2024	VOTINO ANTONIO	€ 96.515,85	48.257,93	58,25	UOD 50.07.26	Esaurimento della dotazione finanziaria
182	44830025605	AGEA.ASR.2024.1648975	13/11/2024	PAGLIALONGA DAMIANO GIUSEPPE	€ 58.671,98	29.335,99	58,21	UOD 50.07.22	Esaurimento della dotazione finanziaria
183	44830024343	AGEA.ASR.2024.1642805	10/11/2024	PALUMBO LUCIANO	€ 171.584,46	85.792,23	58,20	UOD 50.07.26	Esaurimento della dotazione finanziaria
184	44830026876	AGEA.ASR.2024.1651219	14/11/2024	ROMANO FRANCO	€ 218.477,27	109.238,64	58,14	UOD 50.07.25	Esaurimento della dotazione finanziaria
185	44830018014	AGEA.ASR.2024.1399074	26/09/2024	GUARRIELLO CRESCENZO	€ 92.360,97	55.416,58	58,11	UOD 50.07.23	Esaurimento della dotazione finanziaria
186	44830020390	AGEA.ASR.2024.1501083	25/10/2024	COLUCCI MICHELE	€ 61.357,48	30.678,74	58,07	UOD 50.07.24	Esaurimento della dotazione finanziaria

Pos.	Numero Domanda	Numero protocollo	Data protocollo	Richiedente	Spesa Ammissibile su cui è calcolato il contributo	Contributo Ammissibile	Punteggio Totale	Soggetto Attuatore UOS 207.01.02 EX	Motivazione
187	44830028294	AGEA.ASR.2024.1652655	14/11/2024	DI CONZA ANTONIO	€ 68.620,41	34.310,21	58,05	UOD 50.07.26	Esaurimento della dotazione finanziaria
188	44830026033	AGEA.ASR.2024.1649934	13/11/2024	COCCA EVA	€ 73.043,87	36.521,94	58,04	UOD 50.07.23	Esaurimento della dotazione finanziaria
189	44830020432	AGEA.ASR.2024.1499668	25/10/2024	ORLANDO GABRIELLA PELLEGRINA	€ 89.293,04	44.646,52	58,01	UOD 50.07.22	Esaurimento della dotazione finanziaria
190	44830031827	AGEA.ASR.2024.1655406	15/11/2024	ALBECA SOCIETA' AGRICOLA A R.L.	€ 73.169,69	36.584,85	57,95	UOD 50.07.26	Esaurimento della dotazione finanziaria
191	44830028484	AGEA.ASR.2024.1652720	14/11/2024	ZOTTI ANTONELLO	€ 64.828,20	32.414,10	57,85	UOD 50.07.22	Esaurimento della dotazione finanziaria
192	44830022891	AGEA.ASR.2024.1635114	04/11/2024	SOCIETA' AGRICOLA LO PIANO S.R.L.	€ 50.818,11	25.409,06	57,83	UOD 50.07.23	Esaurimento della dotazione finanziaria
193	44830031363	AGEA.ASR.2024.1655128	15/11/2024	PAGNOTTO CARMINE	€ 43.633,43	21.816,72	57,78	UOD 50.07.24	Esaurimento della dotazione finanziaria
194	44830020804	AGEA.ASR.2024.1502200	28/10/2024	TANZILLO ERRICO	€ 128.269,11	76.961,46	57,75	UOD 50.07.22	Esaurimento della dotazione finanziaria
195	44830025886	AGEA.ASR.2024.1649553	13/11/2024	MAZZEO MARINA	€ 161.714,18	80.857,09	57,75	UOD 50.07.26	Esaurimento della dotazione finanziaria
196	44830030126	AGEA.ASR.2024.1654148	15/11/2024	VERZINO SOCIETA' AGRICOLA IN NOME COLLETTIVO DI VERZINO LAURA & C	€ 191.330,04	95.665,02	57,75	UOD 50.07.22	Esaurimento della dotazione finanziaria
197	44830026090	AGEA.ASR.2024.1650032	13/11/2024	FISCHETTI NINO	€ 99.733,32	49.866,66	57,74	UOD 50.07.23	Esaurimento della dotazione finanziaria
198	44830020994	AGEA.ASR.2024.1504436	29/10/2024	ZABATTA ANDREAMARCO	€ 172.873,94	86.436,97	57,73	UOD 50.07.22	Esaurimento della dotazione finanziaria
199	44830023436	AGEA.ASR.2024.1639499	07/11/2024	DURANTE FRANCO	€ 44.610,36	22.305,18	57,71	UOD 50.07.24	Esaurimento della dotazione finanziaria
200	44830027486	AGEA.ASR.2024.1652406	14/11/2024	FATTORIA REALE DI TORCINO SOC. AGR. R.L.	€ 1.853.583,67	926.791,84	57,68	UOD 50.07.25	Esaurimento della dotazione finanziaria
201	44830027452	AGEA.ASR.2024.1652000	14/11/2024	COCOZZA BRUNO	€ 79.944,14	39.972,07	57,57	UOD 50.07.22	Esaurimento della dotazione finanziaria
202	44830021935	AGEA.ASR.2024.1633511	02/11/2024	DEL VECCHIO ENRICO LORENZO	€ 238.926,48	119.463,24	57,39	UOD 50.07.22	Esaurimento della dotazione finanziaria
203	44830023741	AGEA.ASR.2024.1642032	08/11/2024	DE CICCO ROSA	€ 68.122,98	34.061,49	57,34	UOD 50.07.22	Esaurimento della dotazione finanziaria
204	44830031215	AGEA.ASR.2024.1655112	15/11/2024	CAGGIANO GIANLUCA	€ 138.570,24	83.142,14	57,32	UOD 50.07.22	Esaurimento della dotazione finanziaria
205	44830027197	AGEA.ASR.2024.1651543	14/11/2024	"SOCIETA' AGRICOLA CAMPANA S.R.L."	€ 376.129,07	188.064,54	57,32	UOD 50.07.26	Esaurimento della dotazione finanziaria
206	44830030423	AGEA.ASR.2024.1654399	15/11/2024	DELL'ANGELO SALVATORE	€ 163.208,53	81.604,27	57,26	UOD 50.07.22	Esaurimento della dotazione finanziaria
207	44830024020	AGEA.ASR.2024.1642663	08/11/2024	PASCALE PAOLO	€ 31.079,47	18.647,68	57,25	UOD 50.07.23	Esaurimento della dotazione finanziaria
208	44830023956	AGEA.ASR.2024.1642660	08/11/2024	CORBO VALENTINA	€ 53.486,99	26.743,50	57,25	UOD 50.07.23	Esaurimento della dotazione finanziaria
209	44830018196	AGEA.ASR.2024.1462090	04/10/2024	AMATO PALMYRA	€ 56.539,60	28.269,80	57,25	UOD 50.07.23	Esaurimento della dotazione finanziaria
210	44830026785	AGEA.ASR.2024.1652057	14/11/2024	DI COSMO MICHELE ALFONSO	€ 64.444,95	38.666,97	57,25	UOD 50.07.24	Esaurimento della dotazione finanziaria
211	44830021448	AGEA.ASR.2024.1630938	30/10/2024	CALANDRA ANTONIETTA	€ 64.711,39	32.355,70	57,25	UOD 50.07.23	Esaurimento della dotazione finanziaria
212	44830021679	AGEA.ASR.2024.1633171	31/10/2024	E.P. SOCIETA' SEMPLICE AGRICOLA	€ 70.945,97	42.567,58	57,25	UOD 50.07.23	Esaurimento della dotazione finanziaria
213	44830018816	AGEA.ASR.2024.1481514	17/10/2024	EVANGELISTA SARA	€ 76.164,76	38.082,38	57,25	UOD 50.07.25	Esaurimento della dotazione finanziaria

Pos.	Numero Domanda	Numero protocollo	Data protocollo	Richiedente	Spesa Ammissibile su cui è calcolato il contributo	Contributo Ammissibile	Punteggio Totale	Soggetto Attuatore UOS 207.01.02 EX	Motivazione
214	44830025894	AGEA.ASR.2024.1650668	14/11/2024	IANNICELLI CESARE	€ 83.202,37	41.601,19	57,25	UOD 50.07.22	Esaurimento della dotazione finanziaria
215	44830031009	AGEA.ASR.2024.1654895	15/11/2024	CAPEZZUTO GIOVANNI	€ 392.378,58	196.189,29	57,17	UOD 50.07.22	Esaurimento della dotazione finanziaria
216	44830023279	AGEA.ASR.2024.1638191	06/11/2024	DAMIANO GIUSEPPE	€ 169.153,39	84.576,69	57,10	UOD 50.07.24	Esaurimento della dotazione finanziaria
217	44830027759	AGEA.ASR.2024.1652417	14/11/2024	DELLA CORTE SAVERIO	€ 181.034,44	90.517,22	57,08	UOD 50.07.26	Esaurimento della dotazione finanziaria
218	44830023204	AGEA.ASR.2024.1637270	05/11/2024	DI IESO GABRIELE	€ 172.288,08	103.372,85	57,00	UOD 50.07.26	Esaurimento della dotazione finanziaria
219	44830022339	AGEA.ASR.2024.1633805	04/11/2024	PERRIELLO ELISA	€ 136.539,41	68.269,71	56,96	UOD 50.07.23	Esaurimento della dotazione finanziaria
220	44830028070	AGEA.ASR.2024.1652585	14/11/2024	DI CHIARA GERARDO	€ 329.705,06	164.852,53	56,96	UOD 50.07.26	Esaurimento della dotazione finanziaria
221	44830031017	AGEA.ASR.2024.1654896	15/11/2024	ESPOSITO MASSIMO	€ 97.563,17	58.537,90	56,94	UOD 50.07.26	Esaurimento della dotazione finanziaria
222	44830025340	AGEA.ASR.2024.1647892	12/11/2024	DI PAOLA GIUSEPPE	€ 95.550,43	47.775,21	56,89	UOD 50.07.22	Esaurimento della dotazione finanziaria
223	44830026819	AGEA.ASR.2024.1650799	14/11/2024	MAZZEO MICHELE	€ 53.518,35	26.759,18	56,82	UOD 50.07.26	Esaurimento della dotazione finanziaria
224	44830022289	AGEA.ASR.2024.1633681	04/11/2024	PALMA MARIO	€ 38.359,55	19.179,78	56,79	UOD 50.07.26	Esaurimento della dotazione finanziaria
225	44830024186	AGEA.ASR.2024.1645794	12/11/2024	TESTA MATTIA	€ 40.559,82	24.335,89	56,75	UOD 50.07.24	Esaurimento della dotazione finanziaria
226	44830026777	AGEA.ASR.2024.1650758	14/11/2024	MARTINO LEONARDO	€ 69.391,35	34.695,68	56,75	UOD 50.07.26	Esaurimento della dotazione finanziaria
227	44830024236	AGEA.ASR.2024.1643351	11/11/2024	GRANATA ANNAMARIA	€ 53.204,68	26.602,34	56,74	UOD 50.07.26	Esaurimento della dotazione finanziaria
228	44830022453	AGEA.ASR.2024.1634357	04/11/2024	FINELLI ANTONETTA	€ 264.040,10	132.020,05	56,64	UOD 50.07.23	Esaurimento della dotazione finanziaria
229	44830030183	AGEA.ASR.2024.1654223	15/11/2024	LABAGNARA ANGELO	€ 74.172,16	37.086,08	56,64	UOD 50.07.23	Esaurimento della dotazione finanziaria
230	44830019178	AGEA.ASR.2024.1485053	21/10/2024	VORRASI ANTONIO	€ 125.925,23	62.962,62	56,57	UOD 50.07.22	Esaurimento della dotazione finanziaria
231	44830025001	AGEA.ASR.2024.1646854	12/11/2024	DE IESU LIVIO	€ 156.480,37	78.240,19	56,55	UOD 50.07.23	Esaurimento della dotazione finanziaria
232	44830031702	AGEA.ASR.2024.1655284	15/11/2024	SAN FELICE SOCIETA' AGRICOLA S.R.L.	€ 225.869,50	112.934,75	56,54	UOD 50.07.25	Esaurimento della dotazione finanziaria
233	44830019160	AGEA.ASR.2024.1484356	21/10/2024	PONTE FRANCESCO	€ 368.507,74	184.253,87	56,51	UOD 50.07.26	Esaurimento della dotazione finanziaria
234	44830027569	AGEA.ASR.2024.1652114	14/11/2024	PALERMO NICOLA	€ 99.379,34	49.689,67	56,42	UOD 50.07.26	Esaurimento della dotazione finanziaria
235	44830027700	AGEA.ASR.2024.1652368	14/11/2024	GAMBUTI GINO	€ 65.612,45	32.806,23	56,39	UOD 50.07.23	Esaurimento della dotazione finanziaria
236	44830030415	AGEA.ASR.2024.1654400	15/11/2024	C.G.O. COMPAGNIA GIOVANI ORCHIDEISTI S.R.L.	€ 488.682,44	244.341,22	56,36	UOD 50.07.22	Esaurimento della dotazione finanziaria
237	44830030647	AGEA.ASR.2024.1654667	15/11/2024	CAROFANO NICOLA	€ 352.946,07	176.473,04	56,33	UOD 50.07.22	Esaurimento della dotazione finanziaria
238	44830027742	AGEA.ASR.2024.1652481	14/11/2024	VITELLI MARCELLO	€ 29.887,85	14.943,93	56,25	UOD 50.07.23	Esaurimento della dotazione finanziaria
239	44830017818	AGEA.ASR.2024.1297379	20/09/2024	MARINO VITANGELO	€ 110.121,57	55.060,79	56,25	UOD 50.07.24	Esaurimento della dotazione finanziaria
240	44830026231	AGEA.ASR.2024.1650139	13/11/2024	GAMBACORTA MATTEO	€ 68.626,90	34.313,45	56,12	UOD 50.07.25	Esaurimento della dotazione finanziaria

Pos.	Numero Domanda	Numero protocollo	Data protocollo	Richiedente	Spesa Ammissibile su cui è calcolato il contributo	Contributo Ammissibile	Punteggio Totale	Soggetto Attuatore UOS 207.01.02 EX	Motivazione
241	44830020655	AGEA.ASR.2024.1501178	26/10/2024	CASBARRA PINO	€ 93.252,79	46.626,39	56,01	UOD 50.07.26	Esaurimento della dotazione finanziaria
242	44830031850	AGEA.ASR.2024.1655396	15/11/2024	NIGRO GIANMARCO	€ 96.680,63	48.340,32	55,99	UOD 50.07.26	Esaurimento della dotazione finanziaria
243	44830027627	AGEA.ASR.2024.1654735	15/11/2024	SICA GERARDO	€ 60.794,05	30.397,02	55,96	UOD 50.07.22	Esaurimento della dotazione finanziaria
244	44830030795	AGEA.ASR.2024.1654810	15/11/2024	DI GREGORIO FIORENTINA	€ 131.511,20	65.755,60	55,89	UOD 50.07.26	Esaurimento della dotazione finanziaria
245	44830031876	AGEA.ASR.2024.1655375	15/11/2024	COVIELLO GERARDO	€ 59.787,00	29.893,50	55,85	UOD 50.07.22	Esaurimento della dotazione finanziaria
246	44830028625	AGEA.ASR.2024.1652754	14/11/2024	MASTRANTONE ROSANNA	€ 175.244,36	87.558,09	55,80	UOD 50.07.22	Esaurimento della dotazione finanziaria
247	44830026538	AGEA.ASR.2024.1650596	14/11/2024	DI PAOLA ANDREA	€ 61.812,97	30.536,49	55,75	UOD 50.07.26	Esaurimento della dotazione finanziaria
248	44830020135	AGEA.ASR.2024.1489715	24/10/2024	IANNELLA ANTONIO	€ 79.743,88	39.871,94	55,75	UOD 50.07.23	Esaurimento della dotazione finanziaria
249	44830020986	AGEA.ASR.2024.1504208	29/10/2024	ROMANO ENRICO	€ 94.209,65	47.104,83	55,72	UOD 50.07.26	Esaurimento della dotazione finanziaria
250	44830027445	AGEA.ASR.2024.1651892	14/11/2024	GAMBUTI MICHELA	€ 29.689,35	14.844,68	55,71	UOD 50.07.23	Esaurimento della dotazione finanziaria
251	44830030332	AGEA.ASR.2024.1654310	15/11/2024	CICCONE PIETRO	€ 73.343,80	36.671,90	55,51	UOD 50.07.26	Esaurimento della dotazione finanziaria
252	44830029961	AGEA.ASR.2024.1654009	15/11/2024	CENICCOLA ANNALISA	€ 21.448,61	10.724,31	55,43	UOD 50.07.24	Esaurimento della dotazione finanziaria
253	44830028831	AGEA.ASR.2024.1652780	15/11/2024	MIGLIALO MARIANNA	€ 641.350,59	320.675,30	55,43	UOD 50.07.26	Esaurimento della dotazione finanziaria
254	44830028104	AGEA.ASR.2024.1652597	14/11/2024	MONTE FRANCESCO	€ 64.927,60	32.463,80	55,31	UOD 50.07.25	Esaurimento della dotazione finanziaria
255	44830027676	AGEA.ASR.2024.1652518	14/11/2024	APREA VALENTINA	€ 35.700,00	17.850,00	55,25	UOD 50.07.24	Esaurimento della dotazione finanziaria
256	44830021588	AGEA.ASR.2024.1632564	31/10/2024	CASIERO ANTONELLA	€ 39.872,85	19.936,43	55,25	UOD 50.07.24	Esaurimento della dotazione finanziaria
257	44830027080	AGEA.ASR.2024.1651301	14/11/2024	MARTINIELLO PRISCO	€ 84.974,24	42.487,12	55,25	UOD 50.07.24	Esaurimento della dotazione finanziaria
258	44830029771	AGEA.ASR.2024.1653790	15/11/2024	MEGLIOLA IRENE	€ 89.982,54	44.991,27	55,25	UOD 50.07.23	Esaurimento della dotazione finanziaria
259	44830030290	AGEA.ASR.2024.1654294	15/11/2024	TENUTA MANCOLA SOCIETA A RESPONSABILITA LIMITATA SEMPLIFICAT	€ 1.300.135,97	650.067,99	55,11	UOD 50.07.26	Esaurimento della dotazione finanziaria
260	44830031991	AGEA.ASR.2024.1655429	15/11/2024	CUBELLI DANIELE	€ 48.361,90	24.180,95	55,11	UOD 50.07.26	Esaurimento della dotazione finanziaria
261	44830024103	AGEA.ASR.2024.1642700	09/11/2024	VERRILLI ENRICO SALVATORE	€ 297.258,44	148.629,22	55,09	UOD 50.07.26	Esaurimento della dotazione finanziaria
262	44830029359	AGEA.ASR.2024.1653544	15/11/2024	CALCUTTA S.R.L.	€ 203.032,08	101.516,04	55,05	UOD 50.07.23	Esaurimento della dotazione finanziaria
263	44830018261	AGEA.ASR.2024.1466787	08/10/2024	CARUSO ELISABETTA	€ 73.098,87	36.549,44	55,03	UOD 50.07.23	Esaurimento della dotazione finanziaria
264	44830030662	AGEA.ASR.2024.1654679	15/11/2024	GIANNONE CARMINE PIO	€ 109.909,24	65.945,54	55,01	UOD 50.07.26	Esaurimento della dotazione finanziaria
265	44830028823	AGEA.ASR.2024.1652895	15/11/2024	DE IESO DONATELLA	€ 102.809,15	51.404,58	54,97	UOD 50.07.24	Esaurimento della dotazione finanziaria
266	44830021711	AGEA.ASR.2024.1633254	31/10/2024	LEPPA GIUSEPPE	€ 151.555,87	75.777,94	54,95	UOD 50.07.22	Esaurimento della dotazione finanziaria
267	44830017826	AGEA.ASR.2024.1301346	23/09/2024	SOCIETA' AGRICOLA FIORDALISO S.R.L.	€ 172.277,64	86.138,82	54,92	UOD 50.07.23	Esaurimento della dotazione finanziaria

Pos.	Numero Domanda	Numero protocollo	Data protocollo	Richiedente	Spesa Ammissibile su cui è calcolato il contributo	Contributo Ammissibile	Punteggio Totale	Soggetto Attuatore UOS 207.01.02 EX	Motivazione
268	44830022933	AGEA.ASR.2024.1635232	04/11/2024	MAIORANO TANIA	€ 120.092,82	60.046,41	54,85	UOD 50.07.24	Esaurimento della dotazione finanziaria
269	44830029904	AGEA.ASR.2024.1654768	15/11/2024	IENGO ERSILIA	€ 132.014,39	66.007,20	54,81	UOD 50.07.26	Esaurimento della dotazione finanziaria
270	44830029110	AGEA.ASR.2024.1653275	15/11/2024	COLANTUONI MARIANO	€ 149.271,65	89.562,99	54,80	UOD 50.07.23	Esaurimento della dotazione finanziaria
271	44830025043	AGEA.ASR.2024.1647021	12/11/2024	SELVA DEL DUCA SOCIETA' AGRICOLA S.R.L.	€ 944.046,11	472.023,05	54,75	UOD 50.07.22	Esaurimento della dotazione finanziaria
272	44830022586	AGEA.ASR.2024.1634564	04/11/2024	PETRUZZO GIULIANA	€ 86.861,30	52.116,78	54,73	UOD 50.07.25	Esaurimento della dotazione finanziaria
273	44830023055	AGEA.ASR.2024.1637009	05/11/2024	CENICCOLA ALFREDO	€ 82.352,32	41.176,16	54,72	UOD 50.07.23	Esaurimento della dotazione finanziaria
274	44830026264	AGEA.ASR.2024.1650163	13/11/2024	VISCUSI ANTONIO	€ 317.895,25	158.947,63	54,69	UOD 50.07.23	Esaurimento della dotazione finanziaria
275	44830020895	AGEA.ASR.2024.1629502	30/10/2024	PATUTO SANTINO	€ 149.661,02	74.830,51	54,63	UOD 50.07.24	Esaurimento della dotazione finanziaria
276	44830024228	AGEA.ASR.2024.1642788	09/11/2024	MANDIUC PAUL ALEXANDRU	€ 427.959,70	256.775,82	54,55	UOD 50.07.26	Esaurimento della dotazione finanziaria
277	44830018642	AGEA.ASR.2024.1476304	15/10/2024	CARPINELLI PELLEGRINO	€ 103.339,90	62.003,94	54,44	UOD 50.07.24	Esaurimento della dotazione finanziaria
278	44830028765	AGEA.ASR.2024.1652930	15/11/2024	VERRILLI ROCCO	€ 83.735,30	41.867,65	54,38	UOD 50.07.26	Esaurimento della dotazione finanziaria
279	44830026009	AGEA.ASR.2024.1649899	13/11/2024	TRUNFIO GIANNI	€ 199.998,68	99.999,34	54,37	UOD 50.07.24	Esaurimento della dotazione finanziaria
280	44830030563	AGEA.ASR.2024.1654580	15/11/2024	AMF SOCIETA' AGRICOLA A RESPONSABILITA' LIMITATA SEMPLIFICATA UNIPERSONALE	€ 345.062,90	172.531,45	54,33	UOD 50.07.23	Esaurimento della dotazione finanziaria
281	44830030977	AGEA.ASR.2024.1654860	15/11/2024	GAMBACORTA MARIANO	€ 135.019,51	67.509,76	54,31	UOD 50.07.22	Esaurimento della dotazione finanziaria
282	44830017792	AGEA.ASR.2024.1292026	19/09/2024	MOTTOLA LUISA IMMACOLATA	€ 34.707,21	17.353,61	54,25	UOD 50.07.26	Esaurimento della dotazione finanziaria
283	44830024475	AGEA.ASR.2024.1648136	13/11/2024	BERNARDO VIRGINIA HELEN	€ 59.896,82	29.948,41	54,25	UOD 50.07.25	Esaurimento della dotazione finanziaria
284	44830021026	AGEA.ASR.2024.1504757	29/10/2024	TENUTA MARCANTONIO SRL	€ 389.211,48	193.782,92	54,24	UOD 50.07.24	Esaurimento della dotazione finanziaria
285	44830026421	AGEA.ASR.2024.1650417	13/11/2024	SANTORO MARIA GRAZIA	€ 46.350,34	23.175,17	54,02	UOD 50.07.23	Esaurimento della dotazione finanziaria
286	44830026058	AGEA.ASR.2024.1649974	13/11/2024	D'AVANZO GIOVANNI	€ 115.505,65	57.752,83	53,94	UOD 50.07.22	Esaurimento della dotazione finanziaria
287	44830024327	AGEA.ASR.2024.1642801	10/11/2024	BELPERIO ROSARIA	€ 113.722,51	56.861,26	53,92	UOD 50.07.24	Esaurimento della dotazione finanziaria
288	44830020747	AGEA.ASR.2024.1501483	28/10/2024	TARANTINO GIOVANNI	€ 132.372,13	66.185,45	53,83	UOD 50.07.24	Esaurimento della dotazione finanziaria
289	44830025316	AGEA.ASR.2024.1647795	12/11/2024	PAGLIALONGA ANGELO	€ 102.213,57	51.106,79	53,77	UOD 50.07.23	Esaurimento della dotazione finanziaria
290	44830028286	AGEA.ASR.2024.1652650	14/11/2024	DI MENNA LORENZO	€ 289.150,77	144.575,39	53,75	UOD 50.07.26	Esaurimento della dotazione finanziaria
291	44830029441	AGEA.ASR.2024.1653476	15/11/2024	MAZZEO ROCCO	€ 145.267,08	72.633,54	53,60	UOD 50.07.26	Esaurimento della dotazione finanziaria
292	54830007107	AGEA.ASR.2025.110051	20/02/2025	RAFFAELE ANTONIO	€ 123.853,26	61.926,63	53,58	UOD 50.07.23	Esaurimento della dotazione finanziaria
293	44830029334	AGEA.ASR.2024.1653681	15/11/2024	CASERIA FEDELE	€ 185.098,98	92.549,49	53,40	UOD 50.07.23	Esaurimento della dotazione finanziaria
294	44830025928	AGEA.ASR.2024.1649765	13/11/2024	SCINTO LUCIO	€ 127.805,41	63.902,71	53,39	UOD 50.07.23	Esaurimento della dotazione finanziaria

Pos.	Numero Domanda	Numero protocollo	Data protocollo	Richiedente	Spesa Ammissibile su cui è calcolato il contributo	Contributo Ammissibile	Punteggio Totale	Soggetto Attuatore UOS 207.01.02 EX	Motivazione
295	44830023717	AGEA.ASR.2024.1642643	08/11/2024	PIGNA ARMANDO	€ 53.061,36	26.530,68	53,29	UOD 50.07.26	Esaurimento della dotazione finanziaria
296	44830020960	AGEA.ASR.2024.1631264	31/10/2024	D'ANNA CARLO	€ 95.522,50	47.761,25	53,25	UOD 50.07.22	Esaurimento della dotazione finanziaria
297	44830027973	AGEA.ASR.2024.1652580	14/11/2024	SICA FRANCESCO VALERIO	€ 141.108,58	70.554,29	53,25	UOD 50.07.24	Esaurimento della dotazione finanziaria
298	44830031983	AGEA.ASR.2024.1655403	15/11/2024	MOGAVERO ENRICO	€ 177.301,76	88.650,88	53,23	UOD 50.07.23	Esaurimento della dotazione finanziaria
299	44830031694	AGEA.ASR.2024.1655328	15/11/2024	PIACQUADIO LUCIA	€ 395.123,87	197.561,94	53,23	UOD 50.07.24	Esaurimento della dotazione finanziaria
300	44830028575	AGEA.ASR.2024.1652750	14/11/2024	URBANO GIANNI	€ 36.689,48	18.344,74	53,22	UOD 50.07.25	Esaurimento della dotazione finanziaria
301	44830016729	AGEA.ASR.2024.1278669	10/09/2024	MOLINARO ANDREA	€ 271.303,48	162.782,09	53,22	UOD 50.07.25	Esaurimento della dotazione finanziaria
302	44830030704	AGEA.ASR.2024.1654739	15/11/2024	ALBUNIA ROBERTO	€ 361.641,85	180.820,93	53,16	UOD 50.07.26	Esaurimento della dotazione finanziaria
303	44830030902	AGEA.ASR.2024.1654836	15/11/2024	DI CONZA BERNARDINO	€ 156.199,54	78.099,77	53,11	UOD 50.07.26	Esaurimento della dotazione finanziaria
304	44830029102	AGEA.ASR.2024.1653166	15/11/2024	GUGLIELMO GIANNI	€ 231.844,50	115.922,25	53,02	UOD 50.07.22	Esaurimento della dotazione finanziaria
305	44830025472	AGEA.ASR.2024.1648772	13/11/2024	LA MAIDA FRANCA	€ 184.224,24	92.112,12	52,95	UOD 50.07.26	Esaurimento della dotazione finanziaria
306	44830026413	AGEA.ASR.2024.1650569	14/11/2024	GUERRERA MICHELE ROBERTO	€ 212.321,46	106.160,73	52,84	UOD 50.07.26	Esaurimento della dotazione finanziaria
307	44830020689	AGEA.ASR.2024.1633636	04/11/2024	NATURA S.R.L. - SOCIETA' AGRICOLA	€ 149.307,50	74.653,75	52,83	UOD 50.07.25	Esaurimento della dotazione finanziaria
308	54830063613	AGEA.ASR.2025.652752	26/05/2025	APE REGINA SRL SOCIETA' AGRICOLA	€ 117.145,18	58.572,59	52,75	UOD 50.07.24	Esaurimento della dotazione finanziaria
309	44830026207	AGEA.ASR.2024.1650149	13/11/2024	SIMIOLI ANTONIO	€ 80.102,60	40.051,30	52,75	UOD 50.07.26	Esaurimento della dotazione finanziaria
310	44830026652	AGEA.ASR.2024.1650477	13/11/2024	APICELLA ANTONIETTA	€ 136.425,02	67.680,50	52,74	UOD 50.07.22	Esaurimento della dotazione finanziaria
311	44830027072	AGEA.ASR.2024.1651284	14/11/2024	SANDONA' SOCIETA' AGRICOLA S.R.L.	€ 2.440.076,70	1.220.038,35	52,68	UOD 50.07.26	Esaurimento della dotazione finanziaria
312	44830024806	AGEA.ASR.2024.1645923	12/11/2024	IADEVAIA GIUSEPPINA	€ 79.515,24	39.757,62	52,61	UOD 50.07.26	Esaurimento della dotazione finanziaria
313	44830027841	AGEA.ASR.2024.1652638	14/11/2024	SOCIETA' AGRICOLA ANTONIO 49 S.R.L.	€ 116.272,59	69.763,55	52,47	UOD 50.07.26	Esaurimento della dotazione finanziaria
314	44830027825	AGEA.ASR.2024.1652506	14/11/2024	CUCCINIELLO GERARDO	€ 62.325,97	31.162,99	52,45	UOD 50.07.22	Esaurimento della dotazione finanziaria
315	44830024681	AGEA.ASR.2024.1645536	11/11/2024	SALVIATI MASSIMO	€ 159.570,45	79.784,32	52,34	UOD 50.07.24	Esaurimento della dotazione finanziaria
316	44830020648	AGEA.ASR.2024.1501146	26/10/2024	SCINTO PASQUALE	€ 709.536,52	354.768,26	52,33	UOD 50.07.24	Esaurimento della dotazione finanziaria
317	44830028534	AGEA.ASR.2024.1652732	14/11/2024	ADDAZIO ELISA	€ 103.373,87	51.686,93	52,31	UOD 50.07.23	Esaurimento della dotazione finanziaria
318	44830023618	AGEA.ASR.2024.1640703	07/11/2024	RUBINO DONATO	€ 34.635,90	17.317,95	52,25	UOD 50.07.24	Esaurimento della dotazione finanziaria
319	44830031157	AGEA.ASR.2024.1655001	15/11/2024	AGRISEMI MINICOZZI SOCIETA'AGRICOLA A RESPONSABILITA' LIMITATA	€ 361.946,34	180.973,17	52,25	UOD 50.07.26	Esaurimento della dotazione finanziaria
320	44830028740	AGEA.ASR.2024.1654487	15/11/2024	LUONGO RAFFAELE	€ 120.523,45	60.261,73	52,25	UOD 50.07.23	Esaurimento della dotazione finanziaria
321	44830025357	AGEA.ASR.2024.1649089	13/11/2024	MINICOZZI IDA	€ 114.971,84	57.485,92	52,22	UOD 50.07.23	Esaurimento della dotazione finanziaria

Pos.	Numero Domanda	Numero protocollo	Data protocollo	Richiedente	Spesa Ammissibile su cui è calcolato il contributo	Contributo Ammissibile	Punteggio Totale	Soggetto Attuatore UOS 207.01.02 EX	Motivazione
322	44830029748	AGEA.ASR.2024.1653770	15/11/2024	RADUAZZO FRANCESCO	€ 199.919,21	99.958,87	52,19	UOD 50.07.24	Esaurimento della dotazione finanziaria
323	44830031264	AGEA.ASR.2024.1655058	15/11/2024	GRAZIUSO LUCA	€ 89.158,64	44.579,32	52,17	UOD 50.07.22	Esaurimento della dotazione finanziaria
324	44830022966	AGEA.ASR.2024.1635249	04/11/2024	STRAZZELLA GERARDA	€ 140.880,06	84.528,04	51,94	UOD 50.07.23	Esaurimento della dotazione finanziaria
325	44830018105	AGEA.ASR.2024.1446825	01/10/2024	IZZO ROMOLO	€ 73.875,37	36.937,69	51,89	UOD 50.07.23	Esaurimento della dotazione finanziaria
326	44830019582	AGEA.ASR.2024.1489350	24/10/2024	VELLA MANUEL	€ 368.996,68	221.398,01	51,77	UOD 50.07.24	Esaurimento della dotazione finanziaria
327	44830031611	AGEA.ASR.2024.1655253	15/11/2024	ORSINI MARIO	€ 54.928,27	27.464,14	51,75	UOD 50.07.24	Esaurimento della dotazione finanziaria
328	44830026736	AGEA.ASR.2024.1650519	14/11/2024	AGOSTINELLI CARMINE	€ 269.999,83	134.999,92	51,72	UOD 50.07.22	Esaurimento della dotazione finanziaria
329	44830026579	AGEA.ASR.2024.1650456	13/11/2024	AMBROSINO GIUSEPPE	€ 105.444,78	52.722,39	51,60	UOD 50.07.24	Esaurimento della dotazione finanziaria
330	44830026066	AGEA.ASR.2024.1650019	13/11/2024	NIGRO RITA	€ 180.880,50	90.440,25	51,59	UOD 50.07.23	Esaurimento della dotazione finanziaria
331	44830021158	AGEA.ASR.2024.1505058	29/10/2024	LANZA VALENTINO	€ 56.465,40	28.232,70	51,54	UOD 50.07.26	Esaurimento della dotazione finanziaria
332	44830027023	AGEA.ASR.2024.1651416	14/11/2024	BARBELLA GIUSEPPE	€ 96.962,50	48.481,25	51,43	UOD 50.07.22	Esaurimento della dotazione finanziaria
333	44830025464	AGEA.ASR.2024.1652674	14/11/2024	STRAZZELLA VITO	€ 38.357,97	23.014,78	51,41	UOD 50.07.24	Esaurimento della dotazione finanziaria
334	44830028153	AGEA.ASR.2024.1654434	15/11/2024	IANNOTTA TOMMASO	€ 26.557,23	15.934,34	51,37	UOD 50.07.25	Esaurimento della dotazione finanziaria
335	44830027270	AGEA.ASR.2024.1652974	15/11/2024	DI SANTO GERARDO	€ 88.938,34	44.469,17	51,34	UOD 50.07.24	Esaurimento della dotazione finanziaria
336	44830026496	AGEA.ASR.2024.1650438	13/11/2024	DE STEFANO FABIO	€ 181.752,70	90.876,35	51,30	UOD 50.07.26	Esaurimento della dotazione finanziaria
337	44830031793	AGEA.ASR.2024.1655412	15/11/2024	RUSSO MARIO	€ 64.678,31	32.339,16	51,25	UOD 50.07.23	Esaurimento della dotazione finanziaria
338	44830028138	AGEA.ASR.2024.1652621	14/11/2024	VECCHIOLLA MATTEO	€ 172.575,14	86.287,58	51,24	UOD 50.07.25	Esaurimento della dotazione finanziaria
339	44830029128	AGEA.ASR.2024.1653118	15/11/2024	MEROLA FRANCESCO	€ 219.538,40	109.769,20	51,04	UOD 50.07.26	Esaurimento della dotazione finanziaria
340	44830023394	AGEA.ASR.2024.1640038	07/11/2024	PARADISO LUCA	€ 509.215,56	254.607,78	50,88	UOD 50.07.26	Esaurimento della dotazione finanziaria
341	44830030431	AGEA.ASR.2024.1654427	15/11/2024	GIORDANO CIRO	€ 106.266,83	53.133,42	50,85	UOD 50.07.22	Esaurimento della dotazione finanziaria
342	44830023535	AGEA.ASR.2024.1640370	07/11/2024	MAZZEO ROCCO	€ 211.924,03	105.962,02	50,79	UOD 50.07.26	Esaurimento della dotazione finanziaria
343	44830029714	AGEA.ASR.2024.1653998	15/11/2024	MELITO LUIGI	€ 205.277,53	102.638,77	50,75	UOD 50.07.24	Esaurimento della dotazione finanziaria
344	44830028054	AGEA.ASR.2024.1653534	15/11/2024	SCHIAVONE ANTONIO	€ 64.513,50	38.708,10	50,75	UOD 50.07.23	Esaurimento della dotazione finanziaria
345	44830020861	AGEA.ASR.2024.1629240	30/10/2024	GALZERANO MARIA	€ 70.391,27	35.195,64	50,75	UOD 50.07.26	Esaurimento della dotazione finanziaria
346	44830017909	AGEA.ASR.2024.1370936	25/09/2024	FRANCESCA PELLEGRINO	€ 79.272,68	39.636,33	50,75	UOD 50.07.25	Esaurimento della dotazione finanziaria
347	44830021281	AGEA.ASR.2024.1630305	30/10/2024	MARTINO ANTONIETTA	€ 43.932,12	21.966,06	50,25	UOD 50.07.25	Esaurimento della dotazione finanziaria
348	44830028088	AGEA.ASR.2024.1652676	14/11/2024	CICCARELLA VINCENZO	€ 69.630,37	34.815,19	50,25	UOD 50.07.23	Esaurimento della dotazione finanziaria

Pos.	Numero Domanda	Numero protocollo	Data protocollo	Richiedente	Spesa Ammissibile su cui è calcolato il contributo	Contributo Ammissibile	Punteggio Totale	Soggetto Attuatore UOS 207.01.02 EX	Motivazione
349	44830024954	AGEA.ASR.2024.1646575	12/11/2024	GUARIGLIA MARIA	€ 71.583,55	35.791,78	50,25	UOD 50.07.23	Esaurimento della dotazione finanziaria
350	44830028658	AGEA.ASR.2024.1652756	14/11/2024	RAIMONDO ANTONELLA	€ 102.592,00	61.555,20	50,25	UOD 50.07.22	Esaurimento della dotazione finanziaria
351	54830006141	AGEA.ASR.2025.107045	20/02/2025	CARROZZA ALESSIO	€ 145.008,92	87.005,35	50,25	UOD 50.07.23	Esaurimento della dotazione finanziaria
352	44830029003	AGEA.ASR.2024.1653049	15/11/2024	AGOSTINELLI CARMINE	€ 325.003,47	162.501,74	50,24	UOD 50.07.26	Esaurimento della dotazione finanziaria
353	44830024798	AGEA.ASR.2024.1645877	12/11/2024	FURNO ANNA	€ 162.968,94	81.484,47	50,22	UOD 50.07.22	Esaurimento della dotazione finanziaria
354	44830023048	AGEA.ASR.2024.1636803	05/11/2024	ORLANDO ROBERTO	€ 164.920,04	82.460,02	50,20	UOD 50.07.26	Esaurimento della dotazione finanziaria
355	44830026835	AGEA.ASR.2024.1650840	14/11/2024	ARRICALE MADDALENA	€ 177.522,39	88.729,03	49,80	UOD 50.07.22	Esaurimento della dotazione finanziaria
356	44830026959	AGEA.ASR.2024.1653356	15/11/2024	CAFARO GIOVANNI	€ 309.708,38	154.854,19	49,69	UOD 50.07.24	Esaurimento della dotazione finanziaria
357	44830026504	AGEA.ASR.2024.1650442	13/11/2024	SCHIATTARELLA MICHELANGELO	€ 782.896,44	391.448,22	49,61	UOD 50.07.26	Esaurimento della dotazione finanziaria
358	44830014922	AGEA.ASR.2024.1223448	26/08/2024	MANCINI ALFREDO	€ 67.359,93	40.415,96	49,25	UOD 50.07.23	Esaurimento della dotazione finanziaria
359	44830023592	AGEA.ASR.2024.1642500	08/11/2024	FORLINGIERI SERGIO	€ 90.200,00	45.100,00	49,25	UOD 50.07.24	Esaurimento della dotazione finanziaria
360	44830029094	AGEA.ASR.2024.1653016	15/11/2024	BARONE ALFONSO	€ 100.048,08	50.024,04	49,25	UOD 50.07.26	Esaurimento della dotazione finanziaria
361	44830021323	AGEA.ASR.2024.1630637	30/10/2024	IANNOTTA MONICA	€ 122.086,11	61.043,05	49,24	UOD 50.07.22	Esaurimento della dotazione finanziaria
362	44830024277	AGEA.ASR.2024.1642797	10/11/2024	DI IESU FILIPPO	€ 173.987,16	86.993,58	49,14	UOD 50.07.24	Esaurimento della dotazione finanziaria
363	44830029474	AGEA.ASR.2024.1653491	15/11/2024	FUSCO ANTONIO	€ 184.945,38	92.472,69	49,06	UOD 50.07.22	Esaurimento della dotazione finanziaria
364	44830020796	AGEA.ASR.2024.1502180	28/10/2024	TOZZI LI NUCI MICHELE	€ 76.912,68	38.456,34	48,92	UOD 50.07.26	Esaurimento della dotazione finanziaria
365	44830018121	AGEA.ASR.2024.1448633	01/10/2024	MARCANTONIO ANTONIO	€ 1.243.728,02	621.864,01	48,85	UOD 50.07.22	Esaurimento della dotazione finanziaria
366	44830028369	AGEA.ASR.2024.1652692	14/11/2024	ZICHELLA VINCENZO	€ 272.682,30	136.341,15	48,69	UOD 50.07.23	Esaurimento della dotazione finanziaria
367	44830029623	AGEA.ASR.2024.1653648	15/11/2024	COLANGELO DAVIDE	€ 219.219,40	109.609,70	48,45	UOD 50.07.23	Esaurimento della dotazione finanziaria
368	44830024715	AGEA.ASR.2024.1645670	11/11/2024	MOGAVERO GIUSEPPE	€ 73.685,93	36.842,97	48,43	UOD 50.07.23	Esaurimento della dotazione finanziaria
369	44830026983	AGEA.ASR.2024.1651133	14/11/2024	D'ANDREA NICOLA	€ 179.109,32	107.465,59	48,41	UOD 50.07.24	Esaurimento della dotazione finanziaria
370	44830018170	AGEA.ASR.2024.1459329	03/10/2024	ROMANO ANTONIO	€ 82.685,11	41.342,56	48,34	UOD 50.07.26	Esaurimento della dotazione finanziaria
371	44830022685	AGEA.ASR.2024.1634670	04/11/2024	SIMONE GIUSEPPE	€ 47.332,83	28.399,70	48,25	UOD 50.07.24	Esaurimento della dotazione finanziaria
372	44830025589	AGEA.ASR.2024.1650394	13/11/2024	CAPOBIANCO MONICA	€ 51.039,88	25.519,94	48,25	UOD 50.07.24	Esaurimento della dotazione finanziaria
373	44830025563	AGEA.ASR.2024.1650423	13/11/2024	MAFFEI EUGENIO	€ 54.981,36	27.490,68	48,25	UOD 50.07.23	Esaurimento della dotazione finanziaria
374	44830025993	AGEA.ASR.2024.1650425	13/11/2024	PENGUE ANGELO RAFFAELE	€ 68.342,02	34.171,01	48,25	UOD 50.07.26	Esaurimento della dotazione finanziaria
375	44830023014	AGEA.ASR.2024.1636481	05/11/2024	NAZARIO MARIO	€ 99.301,08	59.580,65	48,25	UOD 50.07.23	Esaurimento della dotazione finanziaria

Pos.	Numero Domanda	Numero protocollo	Data protocollo	Richiedente	Spesa Ammissibile su cui è calcolato il contributo	Contributo Ammissibile	Punteggio Totale	Soggetto Attuatore UOS 207.01.02 EX	Motivazione
376	44830015994	AGEA.ASR.2024.1267593	04/09/2024	D'ANGELO VINCENZO	€ 102.540,50	51.270,25	48,25	UOD 50.07.22	Esaurimento della dotazione finanziaria
377	44830026132	AGEA.ASR.2024.1650088	13/11/2024	DELLO RUSSO LETIZIA	€ 107.590,00	53.795,00	48,25	UOD 50.07.26	Esaurimento della dotazione finanziaria
378	44830028278	AGEA.ASR.2024.1652647	14/11/2024	MAZZONE SALVATORE	€ 270.631,62	135.315,81	48,12	UOD 50.07.23	Esaurimento della dotazione finanziaria
379	44830026546	AGEA.ASR.2024.1650459	13/11/2024	IANNELLI LAURA	€ 89.454,84	44.727,42	47,93	UOD 50.07.25	Esaurimento della dotazione finanziaria
380	44830027437	AGEA.ASR.2024.1651900	14/11/2024	MUSTONE MARIANTONIETTA	€ 103.975,55	51.987,78	47,78	UOD 50.07.26	Esaurimento della dotazione finanziaria
381	44830029052	AGEA.ASR.2024.1653113	15/11/2024	SOCIETA' AGRICOLA SANTIMARTINI	€ 142.819,91	71.409,96	47,75	UOD 50.07.26	Esaurimento della dotazione finanziaria
382	44830028997	AGEA.ASR.2024.1652855	15/11/2024	GIANGREGORIO ENZO	€ 172.316,26	86.158,13	47,75	UOD 50.07.22	Esaurimento della dotazione finanziaria
383	44830030050	AGEA.ASR.2024.1654204	15/11/2024	PANNELLA MARISA	€ 110.941,50	55.470,75	47,45	UOD 50.07.24	Esaurimento della dotazione finanziaria
384	44830030118	AGEA.ASR.2024.1654160	15/11/2024	PILLA GIANLUCA	€ 598.614,18	299.307,09	47,42	UOD 50.07.24	Esaurimento della dotazione finanziaria
385	44830026629	AGEA.ASR.2024.1650466	13/11/2024	CAPOZZI ANNUNZIATA	€ 97.140,14	48.570,07	47,18	UOD 50.07.25	Esaurimento della dotazione finanziaria
386	44830030084	AGEA.ASR.2024.1654193	15/11/2024	BOTTEGA CONTADINA - SOCIETA' AGRICOLA A R.L.	€ 61.750,05	30.875,03	47,13	UOD 50.07.23	Esaurimento della dotazione finanziaria
387	44830026520	AGEA.ASR.2024.1650449	13/11/2024	VECCHIOLLA GIUSEPPE	€ 201.283,16	100.641,58	47,12	UOD 50.07.23	Esaurimento della dotazione finanziaria
388	44830018667	AGEA.ASR.2024.1476737	15/10/2024	TESTA PASQUALINA	€ 90.567,40	45.283,70	46,69	UOD 50.07.22	Esaurimento della dotazione finanziaria
389	44830031371	AGEA.ASR.2024.1655185	15/11/2024	AURORA LUIGINA	€ 99.052,52	49.526,26	46,67	UOD 50.07.26	Esaurimento della dotazione finanziaria
390	44830026256	AGEA.ASR.2024.1650174	13/11/2024	ANGIERI LUIGIA	€ 77.176,26	38.588,13	46,61	UOD 50.07.22	Esaurimento della dotazione finanziaria
391	44830023295	AGEA.ASR.2024.1638217	06/11/2024	DI GREGORIO GENTILE	€ 27.997,36	13.998,68	46,57	UOD 50.07.26	Esaurimento della dotazione finanziaria
392	44830031280	AGEA.ASR.2024.1655062	15/11/2024	PARENTE ANNA	€ 513.618,48	256.809,24	46,55	UOD 50.07.24	Esaurimento della dotazione finanziaria
393	44830029276	AGEA.ASR.2024.1653311	15/11/2024	GERVASIO MICHELE	€ 2.630.500,31	1.315.250,15	46,39	UOD 50.07.22	Esaurimento della dotazione finanziaria
394	44830029292	AGEA.ASR.2024.1653501	15/11/2024	SOCIETA' AGRICOLA VITELLI DAIRY FARM S.R.L.	€ 60.638,20	30.319,10	46,27	UOD 50.07.22	Esaurimento della dotazione finanziaria
395	44830027635	AGEA.ASR.2024.1652253	14/11/2024	DI DONATO ANTONIO	€ 50.842,96	25.421,48	46,25	UOD 50.07.26	Esaurimento della dotazione finanziaria
396	44830030381	AGEA.ASR.2024.1654356	15/11/2024	SIRIGNANO PELLEGRINO	€ 92.540,20	46.270,10	46,25	UOD 50.07.26	Esaurimento della dotazione finanziaria
397	44830020838	AGEA.ASR.2024.1502574	28/10/2024	IMBRIALE CONCETTA	€ 152.065,98	76.032,99	46,25	UOD 50.07.24	Esaurimento della dotazione finanziaria
398	44830024301	AGEA.ASR.2024.1645546	11/11/2024	DELLE DONNE ALESSANDRA	€ 116.276,94	58.138,47	46,22	UOD 50.07.24	Esaurimento della dotazione finanziaria
399	44830020101	AGEA.ASR.2024.1489445	24/10/2024	ALBANESE PIERINO	€ 164.845,72	82.422,86	45,94	UOD 50.07.22	Esaurimento della dotazione finanziaria
400	44830023642	AGEA.ASR.2024.1641149	08/11/2024	ROMANO ANNA CHIARA	€ 68.187,11	34.093,56	45,79	UOD 50.07.24	Esaurimento della dotazione finanziaria
401	44830024947	AGEA.ASR.2024.1646523	12/11/2024	VITULANO ANTONIO	€ 125.425,70	62.712,85	45,76	UOD 50.07.24	Esaurimento della dotazione finanziaria
402	44830029508	AGEA.ASR.2024.1653616	15/11/2024	DOTO ANGELA MARIA CRISTINA	€ 44.477,60	22.238,80	45,75	UOD 50.07.23	Esaurimento della dotazione finanziaria

Pos.	Numero Domanda	Numero protocollo	Data protocollo	Richiedente	Spesa Ammissibile su cui è calcolato il contributo	Contributo Ammissibile	Punteggio Totale	Soggetto Attuatore UOS 207.01.02 EX	Motivazione
403	44830032031	AGEA.ASR.2024.1655431	15/11/2024	DE LUCA ALFREDO	€ 228.524,30	114.262,15	45,75	UOD 50.07.26	Esaurimento della dotazione finanziaria
404	44830031884	AGEA.ASR.2024.1655395	15/11/2024	SCINTO GRAZIA	€ 900.806,33	450.403,17	45,73	UOD 50.07.26	Esaurimento della dotazione finanziaria
405	44830026892	AGEA.ASR.2024.1651333	14/11/2024	SCARLATELLA GERARDA	€ 70.976,50	35.488,25	45,39	UOD 50.07.25	Esaurimento della dotazione finanziaria
406	44830028609	AGEA.ASR.2024.1652766	14/11/2024	GRELLA MARISA	€ 904.902,81	452.451,41	45,26	UOD 50.07.26	Esaurimento della dotazione finanziaria
407	44830027643	AGEA.ASR.2024.1652356	14/11/2024	OROPALLO PATRIZIA	€ 81.253,38	40.626,69	45,25	UOD 50.07.26	Esaurimento della dotazione finanziaria
408	44830028492	AGEA.ASR.2024.1652724	14/11/2024	MARTINO PASQUALE	€ 124.278,17	62.139,09	45,25	UOD 50.07.23	Esaurimento della dotazione finanziaria
409	44830021992	AGEA.ASR.2024.1633524	02/11/2024	MIELE GIOVANNI	€ 143.792,50	71.896,25	45,22	UOD 50.07.25	Esaurimento della dotazione finanziaria
410	44830026678	AGEA.ASR.2024.1650480	13/11/2024	RICCIO MASSIMILIANO	€ 138.107,78	69.053,89	45,10	UOD 50.07.24	Esaurimento della dotazione finanziaria
411	44830022032	AGEA.ASR.2024.1635144	04/11/2024	ROSSETTI GIUSEPPINA	€ 87.313,40	43.656,70	44,79	UOD 50.07.26	Esaurimento della dotazione finanziaria
412	44830031256	AGEA.ASR.2024.1655059	15/11/2024	MASIELLO GENNARINO	€ 820.121,48	410.060,74	44,48	UOD 50.07.23	Esaurimento della dotazione finanziaria
413	44830030340	AGEA.ASR.2024.1654364	15/11/2024	PEDICINI TERESA	€ 84.235,79	42.117,90	44,35	UOD 50.07.24	Esaurimento della dotazione finanziaria
414	44830025555	AGEA.ASR.2024.1650415	13/11/2024	IACOVELLA SILVANA	€ 48.064,72	24.032,36	44,25	UOD 50.07.26	Esaurimento della dotazione finanziaria
415	44830023485	AGEA.ASR.2024.1639950	07/11/2024	VECCHIOLLA SERGIO	€ 93.756,60	46.878,30	44,25	UOD 50.07.26	Esaurimento della dotazione finanziaria
416	44830028385	AGEA.ASR.2024.1653527	15/11/2024	SEMPREBUONO MICHELE	€ 97.004,89	48.502,45	44,25	UOD 50.07.26	Esaurimento della dotazione finanziaria
417	44830029458	AGEA.ASR.2024.1653726	15/11/2024	RENNA GERARDINA TERESA	€ 159.581,71	79.790,86	44,25	UOD 50.07.22	Esaurimento della dotazione finanziaria
418	44830027817	AGEA.ASR.2024.1652484	14/11/2024	DE VITO ANGELO	€ 317.201,76	158.600,88	44,25	UOD 50.07.26	Esaurimento della dotazione finanziaria
419	44830023931	AGEA.ASR.2024.1642627	08/11/2024	SANTOLI SEVERINO	€ 341.528,96	170.764,48	44,25	UOD 50.07.26	Esaurimento della dotazione finanziaria
420	44830025050	AGEA.ASR.2024.1647056	12/11/2024	D'ANGELICA ANGELO	€ 40.066,94	20.033,47	44,22	UOD 50.07.26	Esaurimento della dotazione finanziaria
421	44830029342	AGEA.ASR.2024.1653383	15/11/2024	CASSETTA GIUSEPPE	€ 284.859,79	142.429,89	44,12	UOD 50.07.26	Esaurimento della dotazione finanziaria
422	44830031165	AGEA.ASR.2024.1655011	15/11/2024	MASCIA LUIGI	€ 227.143,60	113.571,80	43,27	UOD 50.07.26	Esaurimento della dotazione finanziaria
423	44830019103	AGEA.ASR.2024.1483175	18/10/2024	PUZELLA SALVATORE	€ 49.891,18	24.945,59	43,25	UOD 50.07.26	Esaurimento della dotazione finanziaria
424	44830027304	AGEA.ASR.2024.1651721	14/11/2024	QUAGLIANO RITA	€ 176.987,76	88.493,88	43,25	UOD 50.07.26	Esaurimento della dotazione finanziaria
425	44830029524	AGEA.ASR.2024.1653615	15/11/2024	SORIANO GABRIELA	€ 27.628,15	13.814,08	43,25	UOD 50.07.26	Esaurimento della dotazione finanziaria
426	44830025621	AGEA.ASR.2024.1649026	13/11/2024	MONTEMARANO ORAZIO	€ 121.017,47	60.508,74	43,09	UOD 50.07.22	Esaurimento della dotazione finanziaria
427	44830024392	AGEA.ASR.2024.1642834	11/11/2024	CIRCELLI LIBERATO	€ 525.316,15	262.658,08	42,52	UOD 50.07.22	Esaurimento della dotazione finanziaria
428	44830028617	AGEA.ASR.2024.1652752	14/11/2024	MIGNONE ANTONELLA	€ 136.321,80	68.160,90	42,37	UOD 50.07.26	Esaurimento della dotazione finanziaria
429	44830027916	AGEA.ASR.2024.1652558	14/11/2024	AUTORINO CAROLINA	€ 196.323,88	98.161,94	42,02	UOD 50.07.22	Esaurimento della dotazione finanziaria

Pos.	Numero Domanda	Numero protocollo	Data protocollo	Richiedente	Spesa Ammissibile su cui è calcolato il contributo	Contributo Ammissibile	Punteggio Totale	Soggetto Attuatore UOS 207.01.02 EX	Motivazione
430	44830025571	AGEA.ASR.2024.1648938	13/11/2024	DI LEO ALDO	€ 108.496,28	54.248,14	41,89	UOD 50.07.24	Esaurimento della dotazione finanziaria
431	44830026405	AGEA.ASR.2024.1650856	14/11/2024	FORLENZA SIMONA	€ 186.271,18	93.135,59	41,73	UOD 50.07.24	Esaurimento della dotazione finanziaria
432	44830020184	AGEA.ASR.2024.1489949	24/10/2024	DE RIENZO RAFFAELE	€ 65.227,05	32.613,53	41,25	UOD 50.07.26	Esaurimento della dotazione finanziaria
433	44830027114	AGEA.ASR.2024.1651382	14/11/2024	SCALA GIOVANNA	€ 89.096,95	44.548,48	41,25	UOD 50.07.26	Esaurimento della dotazione finanziaria
434	44830023162	AGEA.ASR.2024.1637203	05/11/2024	FORTE ANGELINA	€ 89.899,93	44.949,97	41,25	UOD 50.07.24	Esaurimento della dotazione finanziaria
435	44830029268	AGEA.ASR.2024.1653286	15/11/2024	MANCINI ADRIANO	€ 93.330,03	46.665,02	41,25	UOD 50.07.24	Esaurimento della dotazione finanziaria
436	44830024160	AGEA.ASR.2024.1642759	09/11/2024	CASTELLANO ALESSANDRO	€ 106.933,02	53.466,50	41,25	UOD 50.07.25	Esaurimento della dotazione finanziaria
437	44830031843	AGEA.ASR.2024.1655387	15/11/2024	FUTURA AGRICOLA SRL	€ 931.474,67	465.737,33	41,17	UOD 50.07.22	Esaurimento della dotazione finanziaria
438	44830030365	AGEA.ASR.2024.1654344	15/11/2024	FOSCHINI RAILTON	€ 448.813,02	224.406,51	40,93	UOD 50.07.24	Esaurimento della dotazione finanziaria
439	44830031603	AGEA.ASR.2024.1655270	15/11/2024	ALBANESE LUCIA	€ 523.166,88	261.583,44	40,69	UOD 50.07.26	Esaurimento della dotazione finanziaria
440	44830025290	AGEA.ASR.2024.1647856	12/11/2024	BEATRICE FIORENZA	€ 1.332.812,64	666.406,32	40,35	UOD 50.07.26	Esaurimento della dotazione finanziaria
441	44830030506	AGEA.ASR.2024.1654537	15/11/2024	BARRETTA TOMMASO	€ 109.049,48	54.524,74	40,25	UOD 50.07.25	Esaurimento della dotazione finanziaria
442	44830023329	AGEA.ASR.2024.1638682	06/11/2024	CAGGIANO SANTO PASQUALE	€ 159.965,80	79.982,90	40,25	UOD 50.07.23	Esaurimento della dotazione finanziaria
443	44830023949	AGEA.ASR.2024.1642630	08/11/2024	MATARAZZO CARMELA	€ 178.100,89	89.050,45	40,25	UOD 50.07.24	Esaurimento della dotazione finanziaria

fonte: http://burc.regione.campania.it

Piano Strategico Nazionale della PAC (PSP) 2023-2027. Complemento regionale di Sviluppo Rurale (CSR) della Regione Campania. Interventi non a superficie e/o a capo (Interventi non SIGC)
SRD01 -Investimenti produttivi agricoli per la competitivita' delle aziende agricole
Bando approvato con DRD n. 255 del 24-04-2024

Elenco definitivo domande non ammesse - Allegato 3

Pos.	Numero Domanda	Numero protocollo	Data protocollo	Richiedente	Motivazione della non ammissibilita	Soggetto Attuatore
1	44830031975	AGEA.ASR.2024.1655402	15/11/2024	COSCIA GIOVANNA	ESITO NEGATIVO DELL'ISTRUTTORIA TECNICO-AMMINISTRATIVA	UOD 50.07.25
2	44830026975	AGEA.ASR.2024.1651160	14/11/2024	TENUTE BIANCHINO SAS DI BIANCHINO CONCETTA SOC. AGRICOLA	ESITO NEGATIVO DELL'ISTRUTTORIA TECNICO-AMMINISTRATIVA	UOD 50.07.26
3	44830025753	AGEA.ASR.2024.1652280	14/11/2024	SANGONATO SONIA	ESITO NEGATIVO DELL'ISTRUTTORIA TECNICO-AMMINISTRATIVA	UOD 50.07.26
4	44830029201	AGEA.ASR.2024.1653272	15/11/2024	MARMO PIETRO	ESITO NEGATIVO DELL'ISTRUTTORIA TECNICO-AMMINISTRATIVA	UOD 50.07.22
5	44830031751	AGEA.ASR.2024.1655339	15/11/2024	CERVINO ANNA	ESITO NEGATIVO DELL'ISTRUTTORIA TECNICO-AMMINISTRATIVA	UOD 50.07.22
6	44830029300	AGEA.ASR.2024.1653318	15/11/2024	GALIETTI ANTONIO	ESITO NEGATIVO DELL'ISTRUTTORIA TECNICO-AMMINISTRATIVA	UOD 50.07.22
7	44830027775	AGEA.ASR.2024.1652450	14/11/2024	ALBURNI NATURA SRLS	ESITO NEGATIVO DELL'ISTRUTTORIA TECNICO-AMMINISTRATIVA	UOD 50.07.23
8	44830029722	AGEA.ASR.2024.1653785	15/11/2024	KU.BO SOCIETA' AGRICOLA CONSORTILE A R.L.	ESITO NEGATIVO DELL'ISTRUTTORIA TECNICO-AMMINISTRATIVA	UOD 50.07.26
9	44830031025	AGEA.ASR.2024.1654950	15/11/2024	SPAGNUOLO ENRICO	ESITO NEGATIVO DELL'ISTRUTTORIA TECNICO-AMMINISTRATIVA	UOD 50.07.26
10	44830027239	AGEA.ASR.2024.1651583	14/11/2024	SANTINI ANTONIO	ESITO NEGATIVO DELL'ISTRUTTORIA TECNICO-AMMINISTRATIVA	UOD 50.07.23
11	44830029953	AGEA.ASR.2024.1654053	15/11/2024	AGRIMOLINA - SOCIETA' COOPERATIVA AGRICOLA	ESITO NEGATIVO DELL'ISTRUTTORIA TECNICO-AMMINISTRATIVA	UOD 50.07.22
12	44830023915	AGEA.ASR.2024.1642593	08/11/2024	BRIGNOLA RAFFAELE	ESITO NEGATIVO DELL'ISTRUTTORIA TECNICO-AMMINISTRATIVA	UOD 50.07.22
13	44830027247	AGEA.ASR.2024.1651595	14/11/2024	MARINO ANNAMARIA	ESITO NEGATIVO DELL'ISTRUTTORIA TECNICO-AMMINISTRATIVA	UOD 50.07.23
14	44830031967	AGEA.ASR.2024.1655440	15/11/2024	CIOFFI VITO	ESITO NEGATIVO DELL'ISTRUTTORIA TECNICO-AMMINISTRATIVA	UOD 50.07.22
15	44830030613	AGEA.ASR.2024.1654645	15/11/2024	DELLA CALCE ANTONIO	ESITO NEGATIVO DELL'ISTRUTTORIA TECNICO-AMMINISTRATIVA	UOD 50.07.24
16	44830030886	AGEA.ASR.2024.1654827	15/11/2024	FISCINA GIUSEPPINA	ESITO NEGATIVO DELL'ISTRUTTORIA TECNICO-AMMINISTRATIVA	UOD 50.07.23
17	44830023907	AGEA.ASR.2024.1642584	08/11/2024	AGNES ROSA	ESITO NEGATIVO DELL'ISTRUTTORIA TECNICO-AMMINISTRATIVA	UOD 50.07.26

fonte: http://burc.regione.campania.it

Pos.	Numero Domanda	Numero protocollo	Data protocollo	Richiedente	Motivazione della non ammissibilita	Soggetto Attuatore
18	44830026181	AGEA.ASR.2024.1652276	14/11/2024	BONIFAZIO ROCCO	ESITO NEGATIVO DELL'ISTRUTTORIA TECNICO-AMMINISTRATIVA	UOD 50.07.26
19	44830030993	AGEA.ASR.2024.1654989	15/11/2024	LUONGO MARIA RITA FILOMENA	ESITO NEGATIVO DELL'ISTRUTTORIA TECNICO-AMMINISTRATIVA	UOD 50.07.22
20	44830024459	AGEA.ASR.2024.1643484	11/11/2024	DE FEO DONATO	ESITO NEGATIVO DELL'ISTRUTTORIA TECNICO-AMMINISTRATIVA	UOD 50.07.22
21	54830049992	AGEA.ASR.2025.549291	16/04/2025	GRANDI LUIGI	ESITO NEGATIVO DELL'ISTRUTTORIA TECNICO-AMMINISTRATIVA	UOD 50.07.23
22	44830032049	AGEA.ASR.2024.1655435	15/11/2024	ZEOLI SEBASTIANO	ESITO NEGATIVO DELL'ISTRUTTORIA TECNICO-AMMINISTRATIVA	UOD 50.07.22
23	44830023105	AGEA.ASR.2024.1637186	05/11/2024	STABILE MARCO	ESITO NEGATIVO DELL'ISTRUTTORIA TECNICO-AMMINISTRATIVA	UOD 50.07.26
24	44830028401	AGEA.ASR.2024.1652698	14/11/2024	IANNOTTI FRANCESCO	ESITO NEGATIVO DELL'ISTRUTTORIA TECNICO-AMMINISTRATIVA	UOD 50.07.25
25	44830020853	AGEA.ASR.2024.1502865	28/10/2024	DE FILIPPIS GIUSEPPE	ESITO NEGATIVO DELL'ISTRUTTORIA TECNICO-AMMINISTRATIVA	UOD 50.07.22
26	44830031447	AGEA.ASR.2024.1655176	15/11/2024	CIMMINO LUIGI	ESITO NEGATIVO DELL'ISTRUTTORIA TECNICO-AMMINISTRATIVA	UOD 50.07.26
27	44830024517	AGEA.ASR.2024.1645090	11/11/2024	ANGELONE DAVIDE	ESITO NEGATIVO DELL'ISTRUTTORIA TECNICO-AMMINISTRATIVA	UOD 50.07.26
28	54830036940	AGEA.ASR.2025.452284	11/04/2025	RIZZO NADIA	ESITO NEGATIVO DELL'ISTRUTTORIA TECNICO-AMMINISTRATIVA	UOD 50.07.23
29	44830031728	AGEA.ASR.2025.95202	19/02/2025	ZULLO ROSINA	ESITO NEGATIVO DELL'ISTRUTTORIA TECNICO-AMMINISTRATIVA	UOD 50.07.26
30	44830032015	AGEA.ASR.2024.1655426	15/11/2024	PALMIERI ANDREA	ESITO NEGATIVO DELL'ISTRUTTORIA TECNICO-AMMINISTRATIVA	UOD 50.07.23
31	44830028815	AGEA.ASR.2024.1652964	15/11/2024	FERRARO ANTONIO	ESITO NEGATIVO DELL'ISTRUTTORIA TECNICO-AMMINISTRATIVA	UOD 50.07.22
32	44830031108	AGEA.ASR.2024.1654985	15/11/2024	ROBERTAZZI VITO	ESITO NEGATIVO DELL'ISTRUTTORIA TECNICO-AMMINISTRATIVA	UOD 50.07.22
33	44830030571	AGEA.ASR.2024.1654610	15/11/2024	AZIENDA ZOOTECNICA PIBA - SOCIETA' AGRICOLA A R.L.	ESITO NEGATIVO DELL'ISTRUTTORIA TECNICO-AMMINISTRATIVA	UOD 50.07.26
34	44830031512	AGEA.ASR.2024.1655336	15/11/2024	SORIERO EMANUELE	ESITO NEGATIVO DELL'ISTRUTTORIA TECNICO-AMMINISTRATIVA	UOD 50.07.24
35	44830031892	AGEA.ASR.2024.1655373	15/11/2024	DE VITO PAMELA INCORONATA	ESITO NEGATIVO DELL'ISTRUTTORIA TECNICO-AMMINISTRATIVA	UOD 50.07.25
36	44830023451	AGEA.ASR.2024.1639589	07/11/2024	RIZZO AMATO	ESITO NEGATIVO DELL'ISTRUTTORIA TECNICO-AMMINISTRATIVA	UOD 50.07.26
37	44830028591	AGEA.ASR.2024.1652748	14/11/2024	SOCIETA' SEMPLICE AGRICOLA PAGLIALONGA "VINCENZO E FIGLI"	ESITO NEGATIVO DELL'ISTRUTTORIA TECNICO-AMMINISTRATIVA	UOD 50.07.22

fonte: http://burc.regione.campania.it

Pos.	Numero Domanda	Numero protocollo	Data protocollo	Richiedente	Motivazione della non ammissibilita	Soggetto Attuatore
38	44830030308	AGEA.ASR.2024.1654318	15/11/2024	FIORETTI NICOLA	ESITO NEGATIVO DELL'ISTRUTTORIA TECNICO-AMMINISTRATIVA	UOD 50.07.22
39	44830025373	AGEA.ASR.2024.1649397	13/11/2024	COPPOLARO ANTONIO	ESITO NEGATIVO DELL'ISTRUTTORIA TECNICO-AMMINISTRATIVA	UOD 50.07.26
40	44830027791	AGEA.ASR.2024.1652486	14/11/2024	SOCIETA' AGRICOLA TENUTA CILENTO SOCIETA' COOPERATIVA AGRICOLA	ESITO NEGATIVO DELL'ISTRUTTORIA TECNICO-AMMINISTRATIVA	UOD 50.07.23
41	44830029383	AGEA.ASR.2024.1653424	15/11/2024	VENDITTI GIANLUIGI	ESITO NEGATIVO DELL'ISTRUTTORIA TECNICO-AMMINISTRATIVA	UOD 50.07.22
42	44830021489	AGEA.ASR.2024.1631233	31/10/2024	SOCIETA' COOPERATIVA AGRICOLA MOLINARA SOC COOP A RESPONSABILITA' LIMITATA	ESITO NEGATIVO DELL'ISTRUTTORIA TECNICO-AMMINISTRATIVA	UOD 50.07.23
43	44830030688	AGEA.ASR.2024.1655095	15/11/2024	TERLIZZI MICHELE	ESITO NEGATIVO DELL'ISTRUTTORIA TECNICO-AMMINISTRATIVA	UOD 50.07.22
44	44830020929	AGEA.ASR.2024.1631125	31/10/2024	COLUCCI VITO	ESITO NEGATIVO DELL'ISTRUTTORIA TECNICO-AMMINISTRATIVA	UOD 50.07.26
45	44830026363	AGEA.ASR.2024.1650379	13/11/2024	PAGLIARULO EUPLIO	ESITO NEGATIVO DELL'ISTRUTTORIA TECNICO-AMMINISTRATIVA	UOD 50.07.23
46	44830031736	AGEA.ASR.2024.1655398	15/11/2024	SAPI SOCIETA' AGRICOLA SRL	ESITO NEGATIVO DELL'ISTRUTTORIA TECNICO-AMMINISTRATIVA	UOD 50.07.26
47	44830030456	AGEA.ASR.2024.1654448	15/11/2024	PAGLIARO RAFFAELLA	ESITO NEGATIVO DELL'ISTRUTTORIA TECNICO-AMMINISTRATIVA	UOD 50.07.26
48	44830031801	AGEA.ASR.2024.1655356	15/11/2024	URCIUOLI GIOVANNA	ESITO NEGATIVO DELL'ISTRUTTORIA TECNICO-AMMINISTRATIVA	UOD 50.07.26
49	44830028237	AGEA.ASR.2024.1652651	14/11/2024	BARRASSO AURELIO	ESITO NEGATIVO DELL'ISTRUTTORIA TECNICO-AMMINISTRATIVA	UOD 50.07.26
50	44830031124	AGEA.ASR.2024.1654965	15/11/2024	FONTANA RAFFAELE	ESITO NEGATIVO DELL'ISTRUTTORIA TECNICO-AMMINISTRATIVA	UOD 50.07.22
51	44830028682	AGEA.ASR.2024.1652763	14/11/2024	CICCONE MARCO	ESITO NEGATIVO DELL'ISTRUTTORIA TECNICO-AMMINISTRATIVA	UOD 50.07.26
52	44830031298	AGEA.ASR.2024.1655069	15/11/2024	LORDI GERARDO	ESITO NEGATIVO DELL'ISTRUTTORIA TECNICO-AMMINISTRATIVA	UOD 50.07.26
53	44830029193	AGEA.ASR.2024.1653379	15/11/2024	ZACCARDI ELISA	ESITO NEGATIVO DELL'ISTRUTTORIA TECNICO-AMMINISTRATIVA	UOD 50.07.24
54	44830027908	AGEA.ASR.2024.1652515	14/11/2024	AZIENDA AGRICOLA COMPAGNONE E FIGLI SOCIETA SEMPLICE AGRICOLA	ESITO NEGATIVO DELL'ISTRUTTORIA TECNICO-AMMINISTRATIVA	UOD 50.07.23
55	44830024665	AGEA.ASR.2024.1645501	11/11/2024	OCONE ORAZIO	ESITO NEGATIVO DELL'ISTRUTTORIA TECNICO-AMMINISTRATIVA	UOD 50.07.23
56	44830030829	AGEA.ASR.2024.1654774	15/11/2024	BUFANO SILVERIO	ESITO NEGATIVO DELL'ISTRUTTORIA TECNICO-AMMINISTRATIVA	UOD 50.07.22
57	44830024046	AGEA.ASR.2024.1642678	09/11/2024	PATREVITA ANTONIO	ESITO NEGATIVO DELL'ISTRUTTORIA TECNICO-AMMINISTRATIVA	UOD 50.07.22

fonte: http://burc.regione.campania.it

Pos.	Numero Domanda	Numero protocollo	Data protocollo	Richiedente	Motivazione della non ammissibilita	Soggetto Attuatore
58	44830030233	AGEA.ASR.2024.1654326	15/11/2024	SOCIETA' AGRICOLA NATURA BIO SOCIET? AGRICOLA A R.L.	ESITO NEGATIVO DELL'ISTRUTTORIA TECNICO-AMMINISTRATIVA	UOD 50.07.22
59	44830030514	AGEA.ASR.2024.1654493	15/11/2024	MIWA DREAM SOCIETA' AGRICOLA A R.L.	ESITO NEGATIVO DELL'ISTRUTTORIA TECNICO-AMMINISTRATIVA	UOD 50.07.26
60	54830026578	AGEA.ASR.2025.338078	04/04/2025	AZIENDA AGRICOLA S.MICHELE DI SCAFURO RAFFAELE & C. SOCIETA' AGRICOLA	ESITO NEGATIVO DELL'ISTRUTTORIA TECNICO-AMMINISTRATIVA	UOD 50.07.22
61	44830030803	AGEA.ASR.2024.1654959	15/11/2024	SOMMA VINCENZO	ESITO NEGATIVO DELL'ISTRUTTORIA TECNICO-AMMINISTRATIVA	UOD 50.07.22
62	44830029631	AGEA.ASR.2024.1653644	15/11/2024	GUARINO AGOSTINO	ESITO NEGATIVO DELL'ISTRUTTORIA TECNICO-AMMINISTRATIVA	UOD 50.07.22
63	44830024699	AGEA.ASR.2024.1645550	11/11/2024	CIUFIELLO GIUSEPPINA	ESITO NEGATIVO DELL'ISTRUTTORIA TECNICO-AMMINISTRATIVA	UOD 50.07.26
64	44830031942	AGEA.ASR.2024.1655391	15/11/2024	CLEMENTE BENIAMINO	ESITO NEGATIVO DELL'ISTRUTTORIA TECNICO-AMMINISTRATIVA	UOD 50.07.26
65	44830028880	AGEA.ASR.2024.1652785	15/11/2024	PONTE ADRIANO	ESITO NEGATIVO DELL'ISTRUTTORIA TECNICO-AMMINISTRATIVA	UOD 50.07.23
66	44830032072	AGEA.ASR.2024.1655438	15/11/2024	PETROZZIELLO MAURO	ESITO NEGATIVO DELL'ISTRUTTORIA TECNICO-AMMINISTRATIVA	UOD 50.07.23
67	44830031645	AGEA.ASR.2024.1655288	15/11/2024	VOTINO ANTONELLA	ESITO NEGATIVO DELL'ISTRUTTORIA TECNICO-AMMINISTRATIVA	UOD 50.07.26
68	44830031306	AGEA.ASR.2024.1655079	15/11/2024	BARLOTTI NUNZIANTE	ESITO NEGATIVO DELL'ISTRUTTORIA TECNICO-AMMINISTRATIVA	UOD 50.07.24
69	44830026918	AGEA.ASR.2024.1651830	14/11/2024	GAROFALO VINCENZO	ESITO NEGATIVO DELL'ISTRUTTORIA TECNICO-AMMINISTRATIVA	UOD 50.07.26
70	44830026355	AGEA.ASR.2024.1651269	14/11/2024	ESPOSITO FABIO	ESITO NEGATIVO DELL'ISTRUTTORIA TECNICO-AMMINISTRATIVA	UOD 50.07.22
71	54830050248	AGEA.ASR.2025.549515	16/04/2025	SCAFURO RAFFAELE	ESITO NEGATIVO DELL'ISTRUTTORIA TECNICO-AMMINISTRATIVA	UOD 50.07.23
72	44830029169	AGEA.ASR.2024.1653281	15/11/2024	SOCIETA AGRICOLA FEOLFRUIT S.R.L.	ESITO NEGATIVO DELL'ISTRUTTORIA TECNICO-AMMINISTRATIVA	UOD 50.07.22
73	44830028948	AGEA.ASR.2024.1652887	15/11/2024	PANELLO PATRIZIA	ESITO NEGATIVO DELL'ISTRUTTORIA TECNICO-AMMINISTRATIVA	UOD 50.07.23
74	44830021000	AGEA.ASR.2024.1504456	29/10/2024	VERACE CARMINE	ESITO NEGATIVO DELL'ISTRUTTORIA TECNICO-AMMINISTRATIVA	UOD 50.07.26
75	44830031355	AGEA.ASR.2024.1655137	15/11/2024	GARGANO GAETANO	ESITO NEGATIVO DELL'ISTRUTTORIA TECNICO-AMMINISTRATIVA	UOD 50.07.26
76	44830026587	AGEA.ASR.2024.1650700	14/11/2024	GUARAGNONE GIULIA	ESITO NEGATIVO DELL'ISTRUTTORIA TECNICO-AMMINISTRATIVA	UOD 50.07.23
77	54830037443	AGEA.ASR.2025.452506	12/04/2025	PASTORE VINCENZO	ESITO NEGATIVO DELL'ISTRUTTORIA TECNICO-AMMINISTRATIVA	UOD 50.07.23

fonte: http://burc.regione.campania.it

Pos.	Numero Domanda	Numero protocollo	Data protocollo	Richiedente	Motivazione della non ammissibilita	Soggetto Attuatore
78	44830030498	AGEA.ASR.2024.1655090	15/11/2024	GALLO DARIO	ESITO NEGATIVO DELL'ISTRUTTORIA TECNICO-AMMINISTRATIVA	UOD 50.07.22
79	44830025613	AGEA.ASR.2024.1650420	13/11/2024	LAVORGNA MARCELLO	ESITO NEGATIVO DELL'ISTRUTTORIA TECNICO-AMMINISTRATIVA	UOD 50.07.23
80	44830024764	AGEA.ASR.2024.1645753	12/11/2024	BROGNA VITO	ESITO NEGATIVO DELL'ISTRUTTORIA TECNICO-AMMINISTRATIVA	UOD 50.07.23
81	44830027064	AGEA.ASR.2024.1651346	14/11/2024	FAIELLA CARMINE	ESITO NEGATIVO DELL'ISTRUTTORIA TECNICO-AMMINISTRATIVA	UOD 50.07.22
82	44830029227	AGEA.ASR.2024.1653391	15/11/2024	AGRICOLA DO.GE. DI ALFANO DOMENICO & C. S.S.	ESITO NEGATIVO DELL'ISTRUTTORIA TECNICO-AMMINISTRATIVA	UOD 50.07.26
83	44830029938	AGEA.ASR.2024.1653972	15/11/2024	SOCIETA' AGRICOLA F.LLI D'ANIELLO S.S.A.	ESITO NEGATIVO DELL'ISTRUTTORIA TECNICO-AMMINISTRATIVA	UOD 50.07.23
84	44830029797	AGEA.ASR.2024.1653855	15/11/2024	MOBILIA FRANCHINA	ESITO NEGATIVO DELL'ISTRUTTORIA TECNICO-AMMINISTRATIVA	UOD 50.07.26
85	44830024863	AGEA.ASR.2024.1646146	12/11/2024	GRASSO NICOLA MARIO	ESITO NEGATIVO DELL'ISTRUTTORIA TECNICO-AMMINISTRATIVA	UOD 50.07.26
86	44830028989	AGEA.ASR.2024.1652843	15/11/2024	SALERNO ANTONIO	ESITO NEGATIVO DELL'ISTRUTTORIA TECNICO-AMMINISTRATIVA	UOD 50.07.23
87	44830030092	AGEA.ASR.2024.1654186	15/11/2024	SOCIETA' AGRICOLA F.LLI CAGGIAN SS	ESITO NEGATIVO DELL'ISTRUTTORIA TECNICO-AMMINISTRATIVA	UOD 50.07.22
88	44830029706	AGEA.ASR.2024.1653774	15/11/2024	COPPOLA GIUSEPPE	ESITO NEGATIVO DELL'ISTRUTTORIA TECNICO-AMMINISTRATIVA	UOD 50.07.26
89	44830025381	AGEA.ASR.2024.1648040	13/11/2024	DI MUCCIO CARMINE	ESITO NEGATIVO DELL'ISTRUTTORIA TECNICO-AMMINISTRATIVA	UOD 50.07.22
90	44830016448	AGEA.ASR.2024.1268414	04/09/2024	CORBO ANTONIO	ESITO NEGATIVO DELL'ISTRUTTORIA TECNICO-AMMINISTRATIVA	UOD 50.07.22
91	44830031785	AGEA.ASR.2024.1655335	15/11/2024	ABATE ARSENIO	ESITO NEGATIVO DELL'ISTRUTTORIA TECNICO-AMMINISTRATIVA	UOD 50.07.26
92	44830031637	AGEA.ASR.2024.1655295	15/11/2024	VIVAI GARDENIA SOCIETA' AGRICOLA S.R.L. SEMPLIFICATA	ESITO NEGATIVO DELL'ISTRUTTORIA TECNICO-AMMINISTRATIVA	UOD 50.07.23
93	44830031322	AGEA.ASR.2024.1655093	15/11/2024	LUCIFERO OTTAVIO	ESITO NEGATIVO DELL'ISTRUTTORIA TECNICO-AMMINISTRATIVA	UOD 50.07.22
94	44830030019	AGEA.ASR.2024.1654057	15/11/2024	GUERRITORE MARINA AGNESE	ESITO NEGATIVO DELL'ISTRUTTORIA TECNICO-AMMINISTRATIVA	UOD 50.07.24
95	44830031488	AGEA.ASR.2024.1655312	15/11/2024	MARANDOLA GIUSEPPE	ESITO NEGATIVO DELL'ISTRUTTORIA TECNICO-AMMINISTRATIVA	UOD 50.07.23
96	44830031959	AGEA.ASR.2024.1655419	15/11/2024	TENUTA SAN MICHELE S.R.L. - SOCIETA' AGRICOLA	ESITO NEGATIVO DELL'ISTRUTTORIA TECNICO-AMMINISTRATIVA	UOD 50.07.26
97	44830028807	AGEA.ASR.2024.1652934	15/11/2024	LETTIERI DOMENICO	ESITO NEGATIVO DELL'ISTRUTTORIA TECNICO-AMMINISTRATIVA	UOD 50.07.23

fonte: http://burc.regione.campania.it

Pos.	Numero Domanda	Numero protocollo	Data protocollo	Richiedente	Motivazione della non ammissibilita	Soggetto Attuatore
98	44830030142	AGEA.ASR.2024.1654455	15/11/2024	COLANTONE NICOLA	ESITO NEGATIVO DELL'ISTRUTTORIA TECNICO-AMMINISTRATIVA	UOD 50.07.24
99	44830031249	AGEA.ASR.2024.1655157	15/11/2024	GUZZO ANDREA	ESITO NEGATIVO DELL'ISTRUTTORIA TECNICO-AMMINISTRATIVA	UOD 50.07.23
100	44830031504	AGEA.ASR.2024.1655207	15/11/2024	CHIANESE FRANCESCO	ESITO NEGATIVO DELL'ISTRUTTORIA TECNICO-AMMINISTRATIVA	UOD 50.07.26
101	44830027395	AGEA.ASR.2024.1651947	14/11/2024	AMATO MATTEO	ESITO NEGATIVO DELL'ISTRUTTORIA TECNICO-AMMINISTRATIVA	UOD 50.07.24
102	44830030449	AGEA.ASR.2024.1654467	15/11/2024	GAUDIANO MARIA GRAZIA	ESITO NEGATIVO DELL'ISTRUTTORIA TECNICO-AMMINISTRATIVA	UOD 50.07.22
103	44830027411	AGEA.ASR.2024.1651864	14/11/2024	ROSA - SOCIETA' AGRICOLA A RESPONSABILITA' LIMITATA	ESITO NEGATIVO DELL'ISTRUTTORIA TECNICO-AMMINISTRATIVA	UOD 50.07.22
104	44830028633	AGEA.ASR.2024.1653048	15/11/2024	INNOVAZIONE AGRICOLA SOCIETA' AGRICOLA SEMPLICE	ESITO NEGATIVO DELL'ISTRUTTORIA TECNICO-AMMINISTRATIVA	UOD 50.07.26
105	44830031819	AGEA.ASR.2024.1655355	15/11/2024	ZANCHELLI MICHELE	ESITO NEGATIVO DELL'ISTRUTTORIA TECNICO-AMMINISTRATIVA	UOD 50.07.22
106	44830028435	AGEA.ASR.2024.1652745	14/11/2024	DI LEO LIDIA	ESITO NEGATIVO DELL'ISTRUTTORIA TECNICO-AMMINISTRATIVA	UOD 50.07.24
107	44830028211	AGEA.ASR.2024.1652746	14/11/2024	SOCIETA' SEMPLICE AGRICOLA GLAM DI DI CERBO MICHELE	ESITO NEGATIVO DELL'ISTRUTTORIA TECNICO-AMMINISTRATIVA	UOD 50.07.26
108	44830030837	AGEA.ASR.2024.1654776	15/11/2024	EGIZIACA SOCIETA' AGRICOLA S.R.L.	ESITO NEGATIVO DELL'ISTRUTTORIA TECNICO-AMMINISTRATIVA	UOD 50.07.24
109	44830029979	AGEA.ASR.2024.1654005	15/11/2024	PIZZA RENATO	ESITO NEGATIVO DELL'ISTRUTTORIA TECNICO-AMMINISTRATIVA	UOD 50.07.22
110	44830024376	AGEA.ASR.2024.1642817	10/11/2024	CAVALLO VITO	ESITO NEGATIVO DELL'ISTRUTTORIA TECNICO-AMMINISTRATIVA	UOD 50.07.22
111	44830026850	AGEA.ASR.2024.1651153	14/11/2024	VERRILLO LUIGI	ESITO NEGATIVO DELL'ISTRUTTORIA TECNICO-AMMINISTRATIVA	UOD 50.07.23
112	44830026488	AGEA.ASR.2024.1650757	14/11/2024	FARINARO FILIPPO	ESITO NEGATIVO DELL'ISTRUTTORIA TECNICO-AMMINISTRATIVA	UOD 50.07.22
113	44830030894	AGEA.ASR.2024.1654801	15/11/2024	SUN FARM SOCIETA' AGRICOLA S.R.L.S.	ESITO NEGATIVO DELL'ISTRUTTORIA TECNICO-AMMINISTRATIVA	UOD 50.07.22
114	44830024657	AGEA.ASR.2024.1652335	14/11/2024	D'ERRICO RAFFAELE	ESITO NEGATIVO DELL'ISTRUTTORIA TECNICO-AMMINISTRATIVA	UOD 50.07.24
115	44830026025	AGEA.ASR.2024.1649963	13/11/2024	VENUTOLO MICHELE	ESITO NEGATIVO DELL'ISTRUTTORIA TECNICO-AMMINISTRATIVA	UOD 50.07.24
116	44830026389	AGEA.ASR.2024.1650382	13/11/2024	CORRADO ANNA MARIA	ESITO NEGATIVO DELL'ISTRUTTORIA TECNICO-AMMINISTRATIVA	UOD 50.07.23
117	54830007958	AGEA.ASR.2025.127996	24/02/2025	FINELLA LISA	ESITO NEGATIVO DELL'ISTRUTTORIA TECNICO-AMMINISTRATIVA	UOD 50.07.26

fonte: http://burc.regione.campania.it

Pos.	Numero Domanda	Numero protocollo	Data protocollo	Richiedente	Motivazione della non ammissibilita	Soggetto Attuatore
118	44830026116	AGEA.ASR.2024.1652333	14/11/2024	MENDITTO GIUSEPPE	ESITO NEGATIVO DELL'ISTRUTTORIA TECNICO-AMMINISTRATIVA	UOD 50.07.23
119	44830029607	AGEA.ASR.2024.1653802	15/11/2024	PAOLANTONIO FRANCESCO	ESITO NEGATIVO DELL'ISTRUTTORIA TECNICO-AMMINISTRATIVA	UOD 50.07.22
120	44830029573	AGEA.ASR.2024.1653680	15/11/2024	BENEDUCE RAFFAELE	ESITO NEGATIVO DELL'ISTRUTTORIA TECNICO-AMMINISTRATIVA	UOD 50.07.22
121	44830018881	AGEA.ASR.2024.1480252	17/10/2024	AZIENDA AGRICOLA TINESSA SS SOCIETA' AGRICOLA	ESITO NEGATIVO DELL'ISTRUTTORIA TECNICO-AMMINISTRATIVA	UOD 50.07.26
122	44830026868	AGEA.ASR.2024.1652061	14/11/2024	BELLO CARMEN	Decaduta	UOD 50.07.22
123	44830031652	AGEA.ASR.2024.1655285	15/11/2024	SOC.COOP.AGRICOLA MARIO SCHIAVONE	Decaduta	UOD 50.07.22
124	44830025126	AGEA.ASR.2024.1647531	12/11/2024	PALMENTIERI ROSANNA	Decaduta	UOD 50.07.24
125	44830026314	AGEA.ASR.2024.1650209	13/11/2024	LUXURY FLOWERS SOCIETA' AGRICOLA S.R.L.	Decaduta	UOD 50.07.26
126	44830031900	AGEA.ASR.2024.1655379	15/11/2024	MARAIA VALENTINA	Decaduta	UOD 50.07.26
127	44830027122	AGEA.ASR.2024.1651349	14/11/2024	CROGLIANO EMMA	Decaduta	UOD 50.07.22
128	44830028690	AGEA.ASR.2024.1652767	14/11/2024	SOCIETA' COOPERATIVA SOCIALE OSIRIDE ONLUS	Decaduta	UOD 50.07.26
129	44830029490	AGEA.ASR.2024.1653550	15/11/2024	ZOCCOLI FRANCESCO	Decaduta	UOD 50.07.22
130	44830026041	AGEA.ASR.2024.1650108	13/11/2024	AGRICOLA SAN MICHELE BIOENERGY SRL SOCIETA' AGRICOLA	Decaduta	UOD 50.07.25
131	44830031744	AGEA.ASR.2024.1655325	15/11/2024	LICCARDO MASSIMO	Decaduta	UOD 50.07.24
132	44830030860	AGEA.ASR.2024.1654795	15/11/2024	GHEZZI ACHILLE	Decaduta	UOD 50.07.24
133	44830030928	AGEA.ASR.2024.1654868	15/11/2024	CAPONE ANTONIO	Decaduta	UOD 50.07.25
134	44830030159	AGEA.ASR.2024.1654198	15/11/2024	COOP DUE G SOCIETA' COOPERATIVA AGRICOLA	Decaduta	UOD 50.07.24
135	44830028146	AGEA.ASR.2024.1652605	14/11/2024	D'AMICO GENNARO	Decaduta	UOD 50.07.26
136	44830022917	AGEA.ASR.2024.1635140	04/11/2024	CAGGIANO CARMINA	Decaduta	UOD 50.07.22
137	44830030779	AGEA.ASR.2024.1654765	15/11/2024	LO CONTE GRAZIA	Decaduta	UOD 50.07.26
138	44830020325	AGEA.ASR.2024.1501082	25/10/2024	ACIERNO LUCA	Decaduta	UOD 50.07.23
139	44830029672	AGEA.ASR.2024.1653741	15/11/2024	VONA FIORENZA	Decaduta	UOD 50.07.22
140	44830025845	AGEA.ASR.2024.1650780	14/11/2024	FUSCO ANTONELLA	Decaduta	UOD 50.07.24
141	44830030274	AGEA.ASR.2024.1654288	15/11/2024	AZIENDA AGROBUFALINA PONTEROTTO SOCIETA' AGRICOLA SRL	Decaduta	UOD 50.07.26

Giunta Regionale della Campania

DECRETO DIRIGENZIALE

DIRETTORE GENERALE/ DIRIGENTE UFFICIO/STRUTTURA	**Luigi RICCIO**
DIRIGENTE SETTORE	**Flora DELLA VALLE**
DIRIGENTE UOS	

DECRETO N°	DEL	DIREZ. GENERALE / UFFICIO / STRUTT.	SETTORE	UOS
395	**08/10/2026**	**207**	**00**	**00**

Oggetto:

Piano Strategico Nazionale della PAC (PSP) 2023-2027. Complemento Regionale di Sviluppo Rurale (CSR) della Regione Campania, Interventi non a superficie e/o a capo (Interventi non SIGC) – Intervento SRD03 Azione A, Agriturismo, "Investimenti nelle aziende agricole per la diversificazione in attività non Agricole", - Bando approvato con DRD n. 405 dl 01.07.2024 e ss.mm.ii. - Approvazione della Graduatoria Regionale Definitiva

IL DIRETTORE GENERALE

PREMESSO che:

a. la Commissione europea con Decisione di Esecuzione C (2022) 8645 final del 2 dicembre 2022 ha approvato il Piano strategico della PAC 2023-2027 (PSP) dell'Italia, che disciplina il sostegno finanziato dall'Unione con il Fondo europeo agricolo di garanzia (FEAGA) e il Fondo europeo agricolo per lo sviluppo rurale (FEASR);
b. con la Deliberazione n. 715 del 20 dicembre 2022 la Giunta Regionale della Campania ha preso atto del Piano strategico della PAC 2023-2027 (PSP) dell'Italia;
c. con Decreto Dirigenziale Regionale n. 33 del 31 gennaio 2023 l'Autorità di Gestione Regionale del FEASR (AdGR) ha approvato il Complemento regionale di Sviluppo Rurale (CSR) della Regione Campania 2023-2027 (ver 1.0), che riporta la declinazione a livello regionale della strategia nazionale, evidenziando la specificità delle scelte che caratterizzano l'attuazione in Campania;
d. con DRD n. 943 del 21/12/2023 sono state approvate le *"Disposizioni comuni - Interventi non a superficie e/o a capo (Interventi non SIGC) - versione 1.0.*", successivamente aggiornate e modificate con DRD n. 999 del 23/12/2024 – "*versione 1.1*."
e. con DRD n. 46 del 31/01/2024 è stato approvato il "*Manuale delle procedure per la gestione delle domande di sostegno e di pagamento - Interventi non a superficie e/o a capo"-* versione 1.0;
f. con DRD n. 168 del 13/03/2024 sono state approvate le "*Misure organizzative per gli Interventi non a Superficie e/o a Capo (Interventi non SIGC) del CSR Campania 2023-2027";*
g. con DRD n. 321 del 28/05/2024, sono state approvate le *"Disposizioni comuni per l'applicazione delle riduzioni ed esclusioni del sostegno per inadempienze dei beneficiari - Interventi non a superficie e/o a capo (Interventi non SIGC) del CSR Campania 2023-2027 versione 1.0";*
h. con DGR n. 408 del 31/07/2024 e ss.mm.ii, è stato approvato il nuovo ordinamento degli uffici della Giunta Regionale, in attuazione della L.R. 15 maggio 2026, n. 6;
i. con DGR n. 306 del 04/06/2025 è stato conferito l'incarico di Direttore Generale della Direzione Politiche Agricole, Alimentari e Forestali, con funzioni anche di Autorità di Gestione del PSR Campania 2014/2022 e del Complemento di Sviluppo Rurale - CSR Campania 2023-2027;
j. con DRD n. 85 del 20/10/2025 sono state individuate, per ciascun intervento del CSR, le strutture della Direzione Generale 207.00.00 responsabili dei procedimenti;
k. con DRD n. 144 del 15/05/2026 è stato approvato, tra l'altro, il documento consolidato "*Criteri di selezione degli interventi del CSR Campania 2023/2027*" - Edizione 8.0;
l. con DRD n. 207 del 12/06/2026 è stata approvata la versione 2.0 del "*Manuale delle procedure per la gestione delle domande di sostegno e di pagamento - Interventi non a superficie e/o a capo del CSR Campania 2023/2027"*, aggiornato alla luce del nuovo ordinamento degli uffici della Giunta Regionale, approvato con DGR n. 408 del 31.07.2024;
m. a seguito di diverse modifiche al Piano Strategico della PAC 2023-2027, la Commissione europea, con Decisione di esecuzione C (2026) 4735 final del 10/07/2026, ha approvato la settima modifica del Piano strategico della PAC 2023-2027 dell'Italia - Versione 8.0;
n. la Giunta Regionale della Campania ha preso atto della suddetta modifica con la Deliberazione n. 408 del 23 luglio 2026;
o. tra gli interventi finanziati nell'ambito del CSR Campania 2023-2027 è previsto l'intervento SRD03 – "*Investimenti nelle aziende agricole per la diversificazione in attività non agricole" - Azione A – Agriturismo*, che ha la finalità di incentivare gli investimenti per le attività di diversificazione aziendale che favoriscono la crescita economica e lo sviluppo sostenibile nelle zone rurali, contribuendo anche a migliorare l'equilibrio territoriale, sia in termini economici che sociali, anche mediante la concessione del sostegno agli investimenti per le attività di accoglienza e ristorazione in ambito rurale;
p. con il DRD n. 405 del 01/07/2024 è stato approvato il Bando di selezione del suddetto intervento SRD03, *"Investimenti nelle aziende agricole per la diversificazione in attività non agricole - Tipologia di Azione A, Agriturismo*, modificato ed integrato con successivi DRD nn. 536 del 30/08/2024, 619 del 04/10/2024, 694 del 30/10/2024 e 955 del 09/12/2024;

q. con DRD n. 49 del 27/01/2025 e successivo DRD n. 15 del 06/10/2025, è stata incrementata la dotazione finanziaria del bando da € 6.146.767,47 a €10.000.000,00 e da € 10.000.000,00 a € 13.000.000,00;
r. con il DRD n. 79 del 17/10/2025 è stata approvata la Graduatoria Provvisoria, costituita da
   r.1 Allegato A) "*Elenco provvisorio delle domande ammissibili"* comprensivo delle domande immediatamente finanziabili,
   r.2 Allegato B) "*Elenco provvisorio delle domande non ammissibili",* successivamente rettificata con DRD n. 263 del 11/12/2025;
s. a seguito dell'approvazione della graduatoria provvisoria, sono pervenute n. 91 istanze di riesame, di cui n. 10 fuori termine;
t. con Ordine di Servizio n.34299 del 16/01/2026 è stata costituita la Commissione di riesame, successivamente integrata con Ordini di Servizio prot. nn.469563 del 21/05/2026 e 638924 del 20/07/2026;
u. con note prot. n. 0700568 del 14/08/2026 e prot. n. 0783090 del 23.09.2026, la Commissione di riesame ha trasmesso al soggetto attuatore, UOS 207.01.02, e al Dirigente del Settore 207.01.00, gli esiti dell'attività istruttoria;

CONSIDERATO che il Responsabile dell'Intervento, acquisiti gli esiti del riesame e a valle della verifica del rispetto del massimale "*de minimis*" di cui al Regolamento (UE) 2023/2831, ha predisposto la proposta di Graduatoria Regionale Definitiva, condivisa con il Dirigente del Settore 207.01.00;

RITENUTO, su proposta de Dirigente del Settore competente, di dover
a. approvare la graduatoria regionale definitiva relativa al Bando dell'intervento SRD03 *"Investimenti nelle aziende agricole per la diversificazione in attività non agricole" - Tipologia di Azione A, Agriturismo,* approvato con il DRD n. 405 del 01/07/2024 e ss.mm.ii, composta dai seguenti allegati, che costituiscono parte integrante e sostanziale del presente provvedimento:
   a.1. Allegato 1 – *Elenco definitivo Domande finanziate, per le quali è stata già effettuata la verifica del rispetto del "de minimis" agricolo;*
   a.2. Allegato 2 – *Elenco definitivo Domande non finanziate per esaurimento della dotazione finanziaria*;
   a.3. Allegato 3 – *Elenco definitivo Domande non ammesse*;
b. disporre che l'emissione delle DICA sia subordinata:
   b.1 agli esiti delle verifiche ai sensi della normativa antimafia,
   b.2 alla verifica della regolarità contributiva del richiedente, tramite l'acquisizione del DURC;
   b.3 all'ulteriore verifica del massimale "*de minimis"* agricolo in fase di registrazione dell'aiuto sul RNA*,* con conseguente rimodulazione del contributo concesso;
   b.4 alla trasmissione, pena la decadenza dal finanziamento e la conseguente espunzione dalla graduatoria, al soggetto attuatore all'indirizzo PEC agricoltura.governance@pec.regione.campania.it, dei titoli abilitativi, autorizzazioni, pareri, nulla osta ed altri atti di assenso comunque denominati, necessari alla realizzazione dell'intervento. Dette autorizzazioni, titoli e pareri devono essere trasmesse entro il termine perentorio di 90 giorni fatta eccezione per le autorizzazioni in materia ambientale per le quali il termine perentorio è elevato a 150 giorni, che decorrono dalla pubblicazione del presente provvedimento. Sono escluse le domande ammesse e finanziate con il DD n. 79 del 17/10/2025, per le quali i predetti termini ricorrono a far data dalla pubblicazione del decreto stesso.

Alla stregua dell'istruttoria condotta dal Responsabile di Intervento e della dichiarazione di regolarità resa dal Dirigente del Settore 207.01.00

D E C R E T A

per le motivazioni espresse in narrativa, che qui si intendono integralmente riportate, di:

1. **approvare** la graduatoria regionale definitiva relativa al Bando dell'intervento SRD03 *"Investimenti nelle aziende agricole per la diversificazione in attività non agricole" - Tipologia di Azione A, Agriturismo,* approvato con il DRD n. 405 del 01/07/2024 e ss.mm.ii, composta dai seguenti allegati, che costituiscono parte integrante e sostanziale del presente provvedimento:
   1.1. Allegato 1 – *Elenco definitivo Domande finanziate, per le quali è stata già effettuata la verifica del rispetto del "de minimis" agricolo;*
   1.2. Allegato 2 – *Elenco definitivo Domande non finanziate per esaurimento della dotazione finanziaria;*
   1.3. Allegato 3 – *Elenco definitivo Domande non ammesse;*
2. **disporre** che l'emissione delle DICA sia subordinata:
   2.1 agli esiti delle verifiche ai sensi della normativa antimafia;
   2.2 alla verifica della regolarità contributiva del richiedente, tramite l'acquisizione del DURC;
   2.3 all'ulteriore verifica del massimale "*de minimis"* agricolo in fase di registrazione dell'aiuto sul RNA, con conseguente rimodulazione del contributo concesso;
   2.4 alla trasmissione, pena la decadenza dal finanziamento e la conseguente espunzione dalla graduatoria, al soggetto attuatore all'indirizzo PEC agricoltura.governance@pec.regione.campania.it, dei titoli abilitativi, autorizzazioni, pareri, nulla osta ed altri atti di assenso comunque denominati, necessari alla realizzazione dell'intervento. Dette autorizzazioni, titoli e pareri devono essere trasmesse entro il termine perentorio di 90 giorni fatta eccezione per le autorizzazioni in materia ambientale per le quali il termine perentorio è elevato a 150 giorni, che decorrono dalla pubblicazione del presente provvedimento. Sono escluse le domande ammesse e finanziate con il DD n. 79 del 17/10/2025, per le quali i predetti termini ricorrono a far data dalla pubblicazione del decreto stesso;
3. **incaricare** il Settore 207.02.00 della divulgazione dei contenuti dell'atto attraverso il sito web della Regione Campania;
4. **dare atto** che per il presente provvedimento:
   4.1 sussistono gli obblighi di pubblicazione sul sito internet istituzionale della Giunta e del Consiglio in una apposita sottosezione della sezione Amministrazione trasparente (Regione casa di vetro), ai sensi dell'art. 27, comma 6 ter, della L.R. 19 gennaio 2009, n. 1 come modificata ed integrata con L.R. 28 luglio 2017, n. 23;
   4.2 sussistono gli obblighi di pubblicità, trasparenza e diffusione di informazioni di cui all'art. 26 comma 2 e 27 del D. Lgs 33/2013;
5. **trasmettere**, per quanto di competenza, copia del presente decreto a:
   5.1 Assessore Agricoltura;
   5.2 Capo di Gabinetto del Presidente della Giunta regionale (101.00.00);
   5.3 Responsabile della Programmazione Unitaria della Giunta Regionale;
   5.4 Segreteria del Comitato di Monitoraggio regionale del CSR Campania 2023-2027;
   5.5 AGEA, Organismo Pagatore;
   5.6 Settori ed alle Unità Operative Semplici (UU.OO.SS.) competenti in materia di CSR Campania 2023/27 della Direzione Generale 207.00.00;
   5.7 U.O.S. "Gestione *documentale e conservazione*" – 301.02.03, del Settore "*Tecnico-operativo – Ufficio speciale per l'amministrazione digitale*" – 301.02.00;
   5.8 BURC per la pubblicazione.

Luigi RICCIO
Firmato digitalmente ai sensi del CAD e normativa connessa

CSR Campania 2023/2027 Tipologia di Intervento SRD03 - INVESTIMENTI NELLE AZIENDE AGRICOLE PER LA DIVERSIFICAZIONE IN ATTIVITÀ NON AGRICOLE - Bando approvato con DRD n. 405 del 01/07/2024

Elenco definitivo delle domande finanziate - Allegato 1

Pos.	Numero Domanda	Numero Protocollo	Data Protocollo	Cuaa	Partita IVA	Beneficiario	Spesa Ammessa	Contributo Ammesso	Punteggio Totale	Soggetto Attuatore	Cup
1	44830034425	AGEA.ASR.2024.1706213	09/12/2024 01:00:00	*****OMISSIS****	04333170654	PETOLICCHIO ANGELO	200.090,83	120.054,50	97	UOS 207.01.02 EX UOD 50.07.22	B86C26000870007
2	44830034474	AGEA.ASR.2024.1706256	09/12/2024 01:00:00	*****OMISSIS****	03879010613	RUGGIERO CLAUDIO	216.205,74	129.723,45	97	UOS 207.01.02 EX UOD 50.07.24	B36C23001380007
3	44830035273	AGEA.ASR.2024.1708892	10/12/2024 01:00:00	*****OMISSIS****	05700260655	D'ALTO BENEDETTO	230.453,81	138.272,29	97	UOS 207.01.02 EX UOD 50.07.24	B86C23001430007
4	44830035463	AGEA.ASR.2024.1709495	10/12/2024 01:00:00	*****OMISSIS****	04681770618	CANESTRINI ROBERTO	261.378,63	156.827,18	97	UOS 207.01.02 EX UOD 50.07.23	B26C23001440007
5	44830035547	AGEA.ASR.2024.1711057	11/12/2024 01:00:00	*****OMISSIS****	03200840647	FORGIONE RAFFAELE	397.983,80	238.790,28	97	UOS 207.01.02 EX UOD 50.07.24	B46C26000690007
6	44830037170	AGEA.ASR.2024.1717619	13/12/2024 01:00:00	*****OMISSIS****	03571750656	PALAZZO FERDINANDO	259.921,32	155.952,78	95	UOS 207.01.02 EX UOD 50.07.23	B86C23001450007
7	44830036933	AGEA.ASR.2024.1717369	13/12/2024 01:00:00	*****OMISSIS****	17856601004	MARCHESE GIUSEPPE	264.416,44	158.649,85	95	UOS 207.01.02 EX UOD 50.07.23	B59F25003850004
8	44830033617	AGEA.ASR.2024.1703817	07/12/2024 01:00:00	*****OMISSIS****	05696920650	CARUSO GRAZIA	279.195,03	167.517,01	95	UOS 207.01.02 EX UOD 50.07.23	B46C26000700007
9	44830033484	AGEA.ASR.2024.1703760	07/12/2024 01:00:00	*****OMISSIS****	01244650626	GOGLIA PINUCCIO	207.866,97	124.720,18	94	UOS 207.01.02 EX UOD 50.07.26	B46C23001430007
10	44830036685	AGEA.ASR.2024.1716750	13/12/2024 01:00:00	*****OMISSIS****	02661030649	RICCIARDI ANTONIO	469.598,95	281.759,36	94	UOS 207.01.02 EX UOD 50.07.22	B96C26000500007
11	44830036057	AGEA.ASR.2024.1715299	12/12/2024 01:00:00	*****OMISSIS****	02657500647	ADDIMANDA GIANLUIGI	139.349,32	83.609,59	92	UOS 207.01.02 EX UOD 50.07.26	B36C23001390007

fonte: http://burc.regione.campania.it

12	54830113418	AGEA.ASR.2025.888679	25/07/2025 02:00:00	10019521219	10019521219	NASTROVERDE SOCIETA' AGRICOLA S.R.L.	319.331,37	191.598,81	92	UOS 207.01.02 EX UOD 50.07.24	B16C26000840007
13	44830036339	AGEA.ASR.2024.1715513	12/12/2024 01:00:00	*****OMISSIS****	02987890643	DI PLACIDO MARIA	320.747,52	192.448,51	92	UOS 207.01.02 EX UOD 50.07.23	B96C23001410007
14	44830036040	AGEA.ASR.2024.1715292	12/12/2024 01:00:00	*****OMISSIS****	06304070656	CAPO GENNARO	398.043,97	238.826,38	92	UOS 207.01.02 EX UOD 50.07.26	B56C26000740007
15	44830034128	AGEA.ASR.2024.1705816	09/12/2024 01:00:00	02948920612	02948920612	TENUTA ANDOLFI SRL	433.954,10	260.372,46	92	UOS 207.01.02 EX UOD 50.07.26	B66C23001530007
16	44830035406	AGEA.ASR.2024.1709384	10/12/2024 01:00:00	*****OMISSIS****	02540940646	IANNICIELLO ANGELO	445.570,05	267.342,03	92	UOS 207.01.02 EX UOD 50.07.22	B96C23001390007
17	44830032981	AGEA.ASR.2024.1699324	05/12/2024 01:00:00	*****OMISSIS****	02316270657	BUSILLO VITO	490.068,14	294.040,87	92	UOS 207.01.02 EX UOD 50.07.26	B26C23001430007
18	44830035919	AGEA.ASR.2024.1714416	12/12/2024 01:00:00	08855001213	08855001213	SOCIETA' AGRICOLA AMADEUS S.R.L.	494.507,45	296.704,48	92	UOS 207.01.02 EX UOD 50.07.26	B66C22001590007
19	44830034698	AGEA.ASR.2024.1707674	10/12/2024 01:00:00	10654371219	10654371219	TENUTA CAPRABIANCA SRLS AGRICOLA	503.763,25	300.000,00	92	UOS 207.01.02 EX UOD 50.07.23	B96C23001380007
20	44830036537	AGEA.ASR.2024.1716479	13/12/2024 01:00:00	03028180648	03028180648	L'AGRICOLA BONITO SRL	504.657,81	299.999,89	92	UOS 207.01.02 EX UOD 50.07.26	B76C26000860007
21	44830036669	AGEA.ASR.2024.1716634	13/12/2024 01:00:00	*****OMISSIS****	03910980618	SORBO SALVATORE	208.409,14	125.045,48	90	UOS 207.01.02 EX UOD 50.07.24	B16C23001540007
22	44830036115	AGEA.ASR.2024.1715368	12/12/2024 01:00:00	*****OMISSIS****	06290140653	LUPO MARINELLA	272.378,63	163.427,18	90	UOS 207.01.02 EX UOD 50.07.26	B96C23001420007
23	44830034102	AGEA.ASR.2024.1705702	09/12/2024 01:00:00	01861270625	01861270625	METHEA SOCIETA' AGRICOLA A R.L.	358.999,83	215.099,78	90	UOS 207.01.02 EX UOD 50.07.23	B26C26000990007
24	44830036586	AGEA.ASR.2024.1716442	13/12/2024 01:00:00	*****OMISSIS****	05173820654	COVIELLO GIUSEPPE	474.725,99	284.835,59	90	UOS 207.01.02 EX UOD 50.07.23	B46C26000710007
25	44830035729	AGEA.ASR.2024.1712443	11/12/2024 01:00:00	*****OMISSIS****	03605210651	PALMA NICOLA	499.896,80	298.633,42	90	UOS 207.01.02 EX UOD 50.07.26	B46C26000720007

26	44830034045	AGEA.ASR.2024.1705574	09/12/2024 01:00:00	*****OMISSIS****	06147100652	MARINO ALESSIA	539.270,24	295.105,47	90	UOS 207.01.02 EX UOD 50.07.26	B56C23001570007
27	44830036297	AGEA.ASR.2024.1715920	13/12/2024 01:00:00	*****OMISSIS****	01029680624	DI MARIA GEPPINO	344.178,87	206.507,33	89	UOS 207.01.02 EX UOD 50.07.24	B86C23001440007
28	44830036347	AGEA.ASR.2024.1715515	12/12/2024 01:00:00	00553170648	00553170648	D'ANTICHE TERRE S.R.L. - SOCIETA' AGRICOLA	363.216,49	217.929,90	89	UOS 207.01.02 EX UOD 50.07.23	B56C23001580007
29	44830036974	AGEA.ASR.2024.1717476	13/12/2024 01:00:00	02924940618	02924940618	SOCIETA' AGRICOLA SEMPLICE SAN TEODORO DI SANTORO GIUSEPPE	433.200,00	259.920,00	89	UOS 207.01.02 EX UOD 50.07.26	B76C23001500007
30	44830035422	AGEA.ASR.2024.1709424	10/12/2024 01:00:00	04758120614	04758120614	TENUTE BIANCHINO SAS DI BIANCHINO CONCETTA SOC. AGRICOLA	477.916,85	277.595,05	89	UOS 207.01.02 EX UOD 50.07.24	B96C23001400007
31	44830036875	AGEA.ASR.2024.1717212	13/12/2024 01:00:00	04013040615	04013040615	ALFA FRUIT SRL SEMPLIFICATA AGRICOLA	498.258,91	284.389,06	89	UOS 207.01.02 EX UOD 50.07.23	B46C26000730007
32	44830036263	AGEA.ASR.2024.1715481	12/12/2024 01:00:00	05581190658	05581190658	MORRONE SOCIETA' SEMPLICE AGRICOLA	262.874,90	157.724,93	87	UOS 207.01.02 EX UOD 50.07.24	B96C26000510007
33	44830036982	AGEA.ASR.2024.1717367	13/12/2024 01:00:00	*****OMISSIS****	06292000657	BASILE GIUSEPPINA	277.102,40	166.261,44	87	UOS 207.01.02 EX UOD 50.07.23	B86C26000880007
34	44830037428	AGEA.ASR.2024.1717706	13/12/2024 01:00:00	*****OMISSIS****	02083230645	SERAFINO NICOLA	316.892,73	190.135,63	87	UOS 207.01.02 EX UOD 50.07.26	B26C26001000007
35	44830035661	AGEA.ASR.2024.1712389	11/12/2024 01:00:00	*****OMISSIS****	03171860640	GAGLIARDO MARINELLA	343.374,23	206.024,53	87	UOS 207.01.02 EX UOD 50.07.26	B96C26000520007
36	44830035745	AGEA.ASR.2024.1713349	12/12/2024 01:00:00	*****OMISSIS****	02639740642	DE SANTIS ORESTE	372.492,74	223.495,66	87	UOS 207.01.02 EX UOD 50.07.24	B96C26000530007
37	44830035380	AGEA.ASR.2024.1712788	12/12/2024 01:00:00	01714460621	01714460621	AZIENDA AGRICOLA TINESSA SS SOCIETA' AGRICOLA	386.885,39	232.131,24	87	UOS 207.01.02 EX UOD 50.07.26	B76C26000870007
38	44830036644	AGEA.ASR.2024.1716562	13/12/2024 01:00:00	*****OMISSIS****	04840430658	VASSALLI ROSA	397.797,77	238.678,68	87	UOS 207.01.02 EX UOD 50.07.26	B86C26000890007
39	44830034052	AGEA.ASR.2024.1705596	09/12/2024 01:00:00	*****OMISSIS****	02081110641	ROMANO ANTONIO	404.329,43	242.597,66	87	UOS 207.01.02 EX UOD 50.07.26	B96C26000540007

fonte: http://burc.regione.campania.it

40	44830035331	AGEA.ASR.2024.1709029	10/12/2024 01:00:00	*****OMISSIS****	01824020620	IESCE FELICE	413.904,97	238.298,84	87	UOS 207.01.02 EX UOD 50.07.26	B26C26001010007
41	44830035034	AGEA.ASR.2024.1708406	10/12/2024 01:00:00	*****OMISSIS****	04909200653	LA VECCHIA FABIO	432.463,47	259.478,08	87	UOS 207.01.02 EX UOD 50.07.23	B86C26000900007
42	44830034623	AGEA.ASR.2024.1706893	10/12/2024 01:00:00	*****OMISSIS****	03151650649	VERDERAME SALVATORE	433.815,98	260.289,59	87	UOS 207.01.02 EX UOD 50.07.22	B46C26000740007
43	44830033450	AGEA.ASR.2024.1703733	07/12/2024 01:00:00	*****OMISSIS****	03064860640	IANNELLI ELIO	442.957,26	265.774,37	87	UOS 207.01.02 EX UOD 50.07.25	B86C26000910007
44	44830034532	AGEA.ASR.2024.1706276	10/12/2024 01:00:00	*****OMISSIS****	06127740659	IANNIELLO GIUSEPPE	445.591,32	267.354,80	87	UOS 207.01.02 EX UOD 50.07.23	B26C26001020007
45	44830034284	AGEA.ASR.2024.1706081	09/12/2024 01:00:00	*****OMISSIS****	05389400655	DE MAFFUTIIS GERARDO	449.375,52	269.625,32	87	UOS 207.01.02 EX UOD 50.07.26	B46C26000750007
46	44830036529	AGEA.ASR.2024.1716364	13/12/2024 01:00:00	*****OMISSIS****	05543360654	GREGORIO TONY	457.578,67	274.547,20	87	UOS 207.01.02 EX UOD 50.07.23	B46C26000760007
47	44830037139	AGEA.ASR.2024.1717507	13/12/2024 01:00:00	*****OMISSIS****	02981720648	GIOVINE CARMINE	466.319,82	279.791,90	87	UOS 207.01.02 EX UOD 50.07.26	B96C26000550007
48	44830036370	AGEA.ASR.2024.1715558	12/12/2024 01:00:00	*****OMISSIS****	02544280643	DI MAGGIO MARIA GRAZIA	469.333,21	281.599,92	87	UOS 207.01.02 EX UOD 50.07.22	B96C26000560007
49	44830036016	AGEA.ASR.2024.1715262	12/12/2024 01:00:00	05843040659	05843040659	VENTO VERDE SOCIETA' AGRICOLA SEMPLICE DI LANZARA GIUSEPPE, CAPOZ ZOLO CLAUDIO MARCO, LUPIA ETTORE, AVALLONE ANTONIO & NICODEMO DONATO	470.569,16	199.547,67	87	UOS 207.01.02 EX UOD 50.07.23	B66C26000750007
50	44830036842	AGEA.ASR.2024.1717099	13/12/2024 01:00:00	*****OMISSIS****	10679681212	GALLUCCI ALESSIA	478.897,33	287.338,39	87	UOS 207.01.02 EX UOD 50.07.26	B26C26001030007
51	44830036750	AGEA.ASR.2024.1716938	13/12/2024 01:00:00	02778030649	02778030649	AZIENDA AGRICOLA ORNETA SOCIETA' S.R.L.	482.192,64	270.535,44	87	UOS 207.01.02 EX UOD 50.07.26	B56C26000750007
52	44830035620	AGEA.ASR.2024.1712325	11/12/2024 01:00:00	02944610647	02944610647	SOCIETA AGRICOLA ZOLLO SRL	485.280,12	291.168,07	87	UOS 207.01.02 EX UOD 50.07.23	B16C26000850007
53	44830034003	AGEA.ASR.2024.1705253	09/12/2024 01:00:00	02300750656	02300750656	KIWI SUD - SOCIETA' AGRICOLA - S.R.L..	485.861,75	291.517,03	87	UOS 207.01.02 EX UOD 50.07.26	B26C26001040007

fonte: http://burc.regione.campania.it

54	44830037089	AGEA.ASR.2024.1717562	13/12/2024 01:00:00	02583520644	02583520644	SOCIETA' AGRICOLA ANTICO CASTELLO SAS DI ROMANO F. & C.	491.020,44	274.955,85	87	UOS 207.01.02 EX UOD 50.07.22	B56C26000760007
55	44830037402	AGEA.ASR.2025.86381	17/02/2025 01:00:00	01774400624	01774400624	OLIVOLA SOCIETA' SEMPLICE AGRICOLA	491.376,33	294.825,80	87	UOS 207.01.02 EX UOD 50.07.25	B86C26000920007
56	44830036719	AGEA.ASR.2024.1717047	13/12/2024 01:00:00	*****OMISSIS****	03068310642	PIRONE FRANCESCA ROMANA	492.441,69	295.465,00	87	UOS 207.01.02 EX UOD 50.07.24	B36C26000780007

fonte: http://burc.regione.campania.it

CSR Campania 2023/2027 Tipologia di Intervento SRD03 - INVESTIMENTI NELLE AZIENDE AGRICOLE PER LA DIVERSIFICAZIONE IN ATTIVITÀ NON AGRICOLE - Bando approvato con DRD n. 405 del 01/07/2024

Elenco definitivo delle domande non finanziate per esaurimento della dotazione finanziaria - Allegato 2

Pos	Numero Domanda	Numero Protocollo	Data Protocollo	CUAA	Partita IVA	Richiedente	Spesa Ammissibile	Contributo Ammissibile	Punteggio Totale	Soggetto Attuatore
57	44830036248	AGEA.ASR.2024.1715472	12/12/2024	*****OMISSIS****	02962450645	MOSCARITOLO PASQUALE	498.230,91	298.938,54	87	UOS 207.01.02 EX UOD 50.07.22
58	44830035943	AGEA.ASR.2024.1715454	12/12/2024	*****OMISSIS****	02504990645	LO CONTE GIUSEPPE	499.600,00	299.760,00	87	UOS 207.01.02 EX UOD 50.07.23
59	44830035588	AGEA.ASR.2024.1713932	12/12/2024	*****OMISSIS****	02262580646	CONCILIO ROSARIO	499.990,68	299.994,39	87	UOS 207.01.02 EX UOD 50.07.24
60	44830033245	AGEA.ASR.2024.1703096	06/12/2024	*****OMISSIS****	01352660623	FUSCO DARIO ENZO	556.461,60	300.000,00	87	UOS 207.01.02 EX UOD 50.07.23
61	44830035836	AGEA.ASR.2024.1713598	12/12/2024	*****OMISSIS****	02759910645	MATTIA NICO	567.758,70	300.000,00	87	UOS 207.01.02 EX UOD 50.07.22
62	44830036990	AGEA.ASR.2024.1717300	13/12/2024	*****OMISSIS****	01086490628	CRETA NICOLINA	148.524,12	89.114,47	85	UOS 207.01.02 EX UOD 50.07.24
63	44830036313	AGEA.ASR.2024.1715497	12/12/2024	*****OMISSIS****	01790080624	CIAGLIA NICOLINA	267.523,64	160.514,19	85	UOS 207.01.02 EX UOD 50.07.23
64	44830033328	AGEA.ASR.2024.1703320	06/12/2024	*****OMISSIS****	05181390658	FIASCO FRANCESCA	334.065,83	200.439,50	85	UOS 207.01.02 EX UOD 50.07.23
65	44830037097	AGEA.ASR.2024.1717376	13/12/2024	*****OMISSIS****	01848470629	DELLA ROSA GIANPIERO	342.681,43	205.608,87	85	UOS 207.01.02 EX UOD 50.07.22
66	44830036511	AGEA.ASR.2024.1716383	13/12/2024	09160081213	09160081213	SOCIETA' AGRICOLA CALABRIA SRL	346.902,00	208.141,20	85	UOS 207.01.02 EX UOD 50.07.26
67	44830036578	AGEA.ASR.2024.1716478	13/12/2024	*****OMISSIS****	01753970621	PRECE MARIO	348.626,82	209.176,09	85	UOS 207.01.02 EX UOD 50.07.25
68	44830037030	AGEA.ASR.2024.1717328	13/12/2024	*****OMISSIS****	01867930628	DI MUZIO PATRIZIO	353.984,41	212.390,65	85	UOS 207.01.02 EX UOD 50.07.23
69	44830035901	AGEA.ASR.2024.1714198	12/12/2024	05387711210	05387711210	SOCIETA' AGRICOLA LA SANTAVENERE	378.605,79	227.163,48	85	UOS 207.01.02 EX UOD 50.07.23
70	44830035596	AGEA.ASR.2024.1712409	11/12/2024	*****OMISSIS****	02220860643	SOLDEVILA PORQUERAS MONTSERRAT	379.844,42	227.906,65	85	UOS 207.01.02 EX UOD 50.07.22
71	44830035893	AGEA.ASR.2024.1715469	12/12/2024	*****OMISSIS****	02932830645	TAMMARO GIACOMO	391.381,61	234.828,96	85	UOS 207.01.02 EX UOD 50.07.25
72	44830034219	AGEA.ASR.2024.1705999	09/12/2024	*****OMISSIS****	07630091218	FOSCHINI VITTORIA	505973,02	300000,00	85	UOS 207.01.02 EX UOD 50.07.22
73	44830036123	AGEA.ASR.2024.1715378	12/12/2024	02865250647	02865250647	LA LIBELLULA SOCIETA' SEMPLICE AGRICOLA	507681,91	300000,00	85	UOS 207.01.02 EX UOD 50.07.26
74	44830034250	AGEA.ASR.2024.1706065	09/12/2024	*****OMISSIS****	04285450658	AMEN VINCENZO	524408,55	299999,00	85	UOS 207.01.02 EX UOD 50.07.24
75	44830036487	AGEA.ASR.2024.1716190	13/12/2024	*****OMISSIS****	04957120654	D'ANGELO FERRUCCIO	499736,86	299842,12	84	UOS 207.01.02 EX UOD 50.07.26
76	44830036768	AGEA.ASR.2024.1716889	13/12/2024	*****OMISSIS****	06282470654	D'ALESSANDRO LUANA	264555,48	158733,29	83	UOS 207.01.02 EX UOD 50.07.26
77	44830033633	AGEA.ASR.2024.1703865	08/12/2024	*****OMISSIS****	08174951213	PORZIO ANGELA	80049,54	48029,73	82	UOS 207.01.02 EX UOD 50.07.25
78	44830036859	AGEA.ASR.2024.1717169	13/12/2024	*****OMISSIS****	02074870649	RIZZO GIUSEPPINA	151073,51	90644,10	82	UOS 207.01.02 EX UOD 50.07.24
79	44830037295	AGEA.ASR.2024.1717607	13/12/2024	*****OMISSIS****	03130330644	DI GREGORIO MICHELE	166711,76	100027,06	82	UOS 207.01.02 EX UOD 50.07.22

fonte: http://burc.regione.campania.it

80	44830037238	AGEA.ASR.2024.1717601	13/12/2024	*****OMISSIS****	02083870648	NUDO ANTONELLO DINO	211830,74	127098,44	82	UOS 207.01.02 EX UOD 50.07.22
81	44830035828	AGEA.ASR.2024.1714244	12/12/2024	*****OMISSIS****	02098930643	DE DONATO LOREDANA	217718,76	130631,26	82	UOS 207.01.02 EX UOD 50.07.23
82	44830036008	AGEA.ASR.2024.1715173	12/12/2024	*****OMISSIS****	02755160641	RICCIO MICHELINO	225173,42	135104,05	82	UOS 207.01.02 EX UOD 50.07.23
83	44830032338	AGEA.ASR.2024.1665935	24/11/2024	*****OMISSIS****	10526311211	STARACE ELISA	225889,49	135533,70	82	UOS 207.01.02 EX UOD 50.07.23
84	44830034110	AGEA.ASR.2024.1705713	09/12/2024	*****OMISSIS****	06280420651	ALUOTTO GIUSEPPE	235242,66	141145,59	82	UOS 207.01.02 EX UOD 50.07.25
85	54830114531	AGEA.ASR.2025.969117	08/08/2025	*****OMISSIS****	00864930623	ZOTTI MARIA GELSOMINA	265249,20	159149,52	82	UOS 207.01.02 EX UOD 50.07.24
86	44830035968	AGEA.ASR.2024.1714632	12/12/2024	*****OMISSIS****	02213990647	COBINO ANTONIO	268394,33	161036,60	82	UOS 207.01.02 EX UOD 50.07.22
87	44830034268	AGEA.ASR.2024.1706060	09/12/2024	*****OMISSIS****	02979060619	CORTELLESSA ANGELA ILARIA	268721,64	161232,98	82	UOS 207.01.02 EX UOD 50.07.23
88	44830036354	AGEA.ASR.2024.1715551	12/12/2024	*****OMISSIS****	02024330645	COSTANTE MARIA	305341,44	183204,87	82	UOS 207.01.02 EX UOD 50.07.23
89	44830036792	AGEA.ASR.2024.1716965	13/12/2024	*****OMISSIS****	02598760649	SALVATORE GIUSEPPE	315503,88	189302,33	82	UOS 207.01.02 EX UOD 50.07.26
90	44830037261	AGEA.ASR.2024.1717614	13/12/2024	*****OMISSIS****	06300870653	MANGONE ALESSANDRA	329609,39	197765,63	82	UOS 207.01.02 EX UOD 50.07.22
91	44830036156	AGEA.ASR.2024.1715388	12/12/2024	*****OMISSIS****	02887440648	BRESCIA ALFONSINA	354721,16	212832,66	82	UOS 207.01.02 EX UOD 50.07.22
92	44830035760	AGEA.ASR.2024.1712472	11/12/2024	*****OMISSIS****	02957340645	PARRELLA VERONICA	374554,07	224732,44	82	UOS 207.01.02 EX UOD 50.07.26
93	44830033716	AGEA.ASR.2024.1703931	08/12/2024	*****OMISSIS****	05507290657	BARRA NICOLA	404143,37	242486,02	82	UOS 207.01.02 EX UOD 50.07.24
94	44830036594	AGEA.ASR.2024.1716475	13/12/2024	*****OMISSIS****	01001020625	DI IORIO GRAZIA	405781,58	243468,95	82	UOS 207.01.02 EX UOD 50.07.22
95	44830036552	AGEA.ASR.2024.1716453	13/12/2024	*****OMISSIS****	02649690647	MENINNO GIOVANNI	432637,49	259582,49	82	UOS 207.01.02 EX UOD 50.07.26
96	44830036164	AGEA.ASR.2024.1715404	12/12/2024	06280760650	06280760650	CLARR SOCIETA' AGRICOLA A RESPONSABILITA' LIMITATA	482656,87	289594,12	82	UOS 207.01.02 EX UOD 50.07.24
97	44830033690	AGEA.ASR.2024.1703929	08/12/2024	*****OMISSIS****	05321210659	SOMMA GERARDINA	484433,65	290660,19	82	UOS 207.01.02 EX UOD 50.07.24
98	44830036222	AGEA.ASR.2024.1715444	12/12/2024	*****OMISSIS****	00295550628	COCCA CARMELA	486807,05	292084,23	82	UOS 207.01.02 EX UOD 50.07.23
99	44830036412	AGEA.ASR.2024.1715569	12/12/2024	*****OMISSIS****	01259870622	REVERUZZI ROMEO	494993,43	296996,06	82	UOS 207.01.02 EX UOD 50.07.26
100	44830033922	AGEA.ASR.2024.1705050	09/12/2024	05899650658	05899650658	TENUTA NIGRO SOCIETA' AGRICOLA S.R.L.	498649,15	299189,48	82	UOS 207.01.02 EX UOD 50.07.25
101	44830036446	AGEA.ASR.2024.1715626	13/12/2024	*****OMISSIS****	01093680625	FINELLI ANTONETTA FILOMENA	499144,94	299486,96	82	UOS 207.01.02 EX UOD 50.07.25
102	44830035794	AGEA.ASR.2024.1712847	12/12/2024	*****OMISSIS****	00902180629	MONGILLO GIOVANNI	499158,11	299494,87	82	UOS 207.01.02 EX UOD 50.07.26
103	44830033872	AGEA.ASR.2024.1704835	09/12/2024	04184130617	04184130617	DIZETA SOCIETA' AGRICOLA A RESPONSABILITA' LIMITATA SEMPLIFICATA	499812,53	299887,52	82	UOS 207.01.02 EX UOD 50.07.23
104	44830037147	AGEA.ASR.2024.1717449	13/12/2024	*****OMISSIS****	04668300611	D'ALTERIO DELIA	504911,56	275225,38	82	UOS 207.01.02 EX UOD 50.07.24
105	44830033534	AGEA.ASR.2024.1703783	07/12/2024	*****OMISSIS****	03286220656	CIFRODELLI ANGELO	312210,50	187326,30	80	UOS 207.01.02 EX UOD 50.07.23
106	44830034201	AGEA.ASR.2024.1705971	09/12/2024	*****OMISSIS****	03571640659	SAVINO MICHELE	314365,71	188619,43	80	UOS 207.01.02 EX UOD 50.07.23

107	44830035810	AGEA.ASR.2024.1714145	12/12/2024	*****OMISSIS****	02999210657	MEROLA VINCENZO	384278,34	230566,99	80	UOS 207.01.02 EX UOD 50.07.25
108	44830033609	AGEA.ASR.2024.1703811	07/12/2024	*****OMISSIS****	02799250648	DI LEO RINA	469617,04	281770,22	80	UOS 207.01.02 EX UOD 50.07.26
109	44830035992	AGEA.ASR.2024.1715179	12/12/2024	04673510659	04673510659	F.LLI VALCALCER S.R.L. - SOCIETA' AGRICOLA	498494,14	299096,48	80	UOS 207.01.02 EX UOD 50.07.22
110	44830036941	AGEA.ASR.2024.1717539	13/12/2024	*****OMISSIS****	05610900655	MAIO PIETRO	273813,86	164288,30	79	UOS 207.01.02 EX UOD 50.07.23
111	44830034367	AGEA.ASR.2024.1706151	09/12/2024	05166060656	05166060656	SOCIETA' AGRICOLA LA FATTORIA DI S. ANTONIO S.R.L.	433514,75	260108,87	79	UOS 207.01.02 EX UOD 50.07.26
112	44830036198	AGEA.ASR.2024.1716379	13/12/2024	*****OMISSIS****	03501900611	MASCI FRANCESCA	183523,41	110114,05	77	UOS 207.01.02 EX UOD 50.07.26
113	44830034037	AGEA.ASR.2024.1705519	09/12/2024	*****OMISSIS****	01770210613	MAROTTA GIUSEPPINA	233767,44	140260,47	77	UOS 207.01.02 EX UOD 50.07.26
114	44830034318	AGEA.ASR.2024.1706105	09/12/2024	02648540645	02648540645	SOCIETA' AGRICOLA LA PERLA VERDE S.R.L.	253124,20	151874,53	77	UOS 207.01.02 EX UOD 50.07.26
115	44830037154	AGEA.ASR.2024.1717464	13/12/2024	*****OMISSIS****	01578560623	ZACCARI PAOLA	296958,51	178175,11	77	UOS 207.01.02 EX UOD 50.07.26
116	44830034706	AGEA.ASR.2024.1707682	10/12/2024	*****OMISSIS****	01456570629	GALASSO TEOFILO	351604,80	210962,88	77	UOS 207.01.02 EX UOD 50.07.22
117	44830034607	AGEA.ASR.2024.1706709	10/12/2024	03708450659	03708450659	SOCIETA' AGRICOLA PRO. AGRI S.N.C. DI SALVATORE PROVENZA & C.	438036,54	262821,91	77	UOS 207.01.02 EX UOD 50.07.26
118	44830035398	AGEA.ASR.2024.1709302	10/12/2024	01823730625	01823730625	MASSERIA PIEGHETTA SOCIETA' AGRICOLA S.R.L.	439491,19	263694,72	77	UOS 207.01.02 EX UOD 50.07.22
119	44830037220	AGEA.ASR.2024.1717568	13/12/2024	05602280652	05602280652	GALARDO S.R.L. - SOCIETA' AGRICOLA	440581,05	264348,63	77	UOS 207.01.02 EX UOD 50.07.22
120	44830036909	AGEA.ASR.2024.1717504	13/12/2024	03010530644	03010530644	GREEN POWER - SOCIETA' AGRICOLA A RESPONSABILITA' LIMITATA SEMPLIFICATA	442050,88	265230,52	77	UOS 207.01.02 EX UOD 50.07.26
121	44830035554	AGEA.ASR.2024.1710881	11/12/2024	*****OMISSIS****	03666550656	FUSCO ANTONIO	450573,91	270344,34	77	UOS 207.01.02 EX UOD 50.07.22
122	44830035448	AGEA.ASR.2024.1709484	10/12/2024	*****OMISSIS****	03291950594	MIGLIORATO DAMIANO	467828,25	194005,24	77	UOS 207.01.02 EX UOD 50.07.26
123	44830034748	AGEA.ASR.2024.1707906	10/12/2024	04855190650	04855190650	AGRIMOLINA - SOCIETA' COOPERATIVA AGRICOLA	468760,15	281256,09	77	UOS 207.01.02 EX UOD 50.07.26
124	44830036362	AGEA.ASR.2024.1715554	12/12/2024	*****OMISSIS****	01000810620	ZAPPARELLI MICHELANGELO	485488,64	291293,19	77	UOS 207.01.02 EX UOD 50.07.24
125	44830036149	AGEA.ASR.2024.1715384	12/12/2024	*****OMISSIS****	00353300627	ZAPPARELLI NICOLA	490190,24	294114,14	77	UOS 207.01.02 EX UOD 50.07.24
126	44830035521	AGEA.ASR.2024.1710843	11/12/2024	*****OMISSIS****	01489300622	DE MARIA ROSARIO	492088,57	295253,15	77	UOS 207.01.02 EX UOD 50.07.24
127	44830035869	AGEA.ASR.2025.73144	14/02/2025	02432760649	02432760649	LE TERRE DI NESSUNO S.A.S. DI VIOLANTE GIOVANNA & C. IN ABBREVIAZIONE LE TERRE DI NESSUNO S.A.S.	229173,36	137504,02	75	UOS 207.01.02 EX UOD 50.07.26
128	44830035562	AGEA.ASR.2024.1711184	11/12/2024	*****OMISSIS****	02056900646	IANNONE GERARDINA	299764,56	179858,73	75	UOS 207.01.02 EX UOD 50.07.24
129	44830037063	AGEA.ASR.2024.1717644	13/12/2024	*****OMISSIS****	02037370646	LO CONTE GRAZIA	497253,35	298352,01	75	UOS 207.01.02 EX UOD 50.07.26
130	44830033971	AGEA.ASR.2024.1705139	09/12/2024	*****OMISSIS****	04763640614	DE LUCIA NATALE	164033,08	98419,85	73	UOS 207.01.02 EX UOD 50.07.25
131	44830034599	AGEA.ASR.2024.1706705	10/12/2024	06289180652	06289180652	SOCIETA' AGRICOLA FRATELLI DI DONATO S.S.	499183,01	299509,80	73	UOS 207.01.02 EX UOD 50.07.26
132	44830035604	AGEA.ASR.2024.1712394	11/12/2024	*****OMISSIS****	02834920643	CAROFALO EUGENIO	111251,64	66750,98	72	UOS 207.01.02 EX UOD 50.07.26
133	44830036420	AGEA.ASR.2024.1715571	12/12/2024	*****OMISSIS****	05249190652	FERZOLA ANNUNZIATA	128120,56	76872,33	72	UOS 207.01.02 EX UOD 50.07.22

134	44830036289	AGEA.ASR.2024.1715488	12/12/2024	*****OMISSIS****	01720750627	MASELLI ORAZIO	150167,76	90100,65	72	UOS 207.01.02 EX UOD 50.07.25
135	44830035885	AGEA.ASR.2024.1714100	12/12/2024	*****OMISSIS****	01706500624	ROMANO ANNA	229981,59	137988,94	72	UOS 207.01.02 EX UOD 50.07.22
136	44830033518	AGEA.ASR.2024.1703765	07/12/2024	*****OMISSIS****	01552250621	ORLACCHIO MARIO	263857,75	158314,65	72	UOS 207.01.02 EX UOD 50.07.25
137	44830036461	AGEA.ASR.2024.1715881	13/12/2024	*****OMISSIS****	01124720622	FERRETTI MARIA GIOVANNA	290242,19	174145,31	72	UOS 207.01.02 EX UOD 50.07.25
138	44830036701	AGEA.ASR.2024.1716816	13/12/2024	02622380646	02622380646	SOCIETA' AGRICOLA DRAGONE DI DRAGONE GIULIA & C. S.A.S.	409322,24	245593,35	72	UOS 207.01.02 EX UOD 50.07.25
139	44830033757	AGEA.ASR.2024.1703958	09/12/2024	*****OMISSIS****	01822160626	PALLADINO FRANCESCA	459249,20	275549,51	72	UOS 207.01.02 EX UOD 50.07.22
140	44830036214	AGEA.ASR.2024.1715433	12/12/2024	*****OMISSIS****	05530160653	ANTICO CARMEN	501631,13	300000,00	72	UOS 207.01.02 EX UOD 50.07.22
141	44830037204	AGEA.ASR.2024.1717572	13/12/2024	*****OMISSIS****	03457330615	CARUSONE GIUSEPPE	327096,27	196257,77	71	UOS 207.01.02 EX UOD 50.07.26
142	44830036305	AGEA.ASR.2024.1715492	12/12/2024	*****OMISSIS****	03656970658	BARZELLONI GIULIA	461805,33	277083,20	71	UOS 207.01.02 EX UOD 50.07.24
143	44830036271	AGEA.ASR.2024.1716632	13/12/2024	*****OMISSIS****	01708830623	GRASSO NICOLA MARIO	162047,33	97228,40	70	UOS 207.01.02 EX UOD 50.07.23
144	44830034243	AGEA.ASR.2024.1708407	10/12/2024	*****OMISSIS****	01692170622	DIGLIO MARIA CARMELA	109686,00	65811,59	69	UOS 207.01.02 EX UOD 50.07.26
145	44830037196	AGEA.ASR.2024.1717575	13/12/2024	*****OMISSIS****	01802060705	COCCHIARELLA GIOVANNI	282559,14	169535,48	67	UOS 207.01.02 EX UOD 50.07.26
146	44830033559	AGEA.ASR.2024.1703790	07/12/2024	05285121215	05285121215	IL BOSCO DEGLI ULIVI S.R.L. - SOCIETA' AGRICOLA	392093,08	235255,85	67	UOS 207.01.02 EX UOD 50.07.23
147	44830035703	AGEA.ASR.2024.1712435	11/12/2024	*****OMISSIS****	01580180626	TEDINO MARIANNA	489804,13	293882,48	67	UOS 207.01.02 EX UOD 50.07.22

CSR Campania 2023/2027 Tipologia di Intervento SRD03 - INVESTIMENTI NELLE AZIENDE AGRICOLE PER LA DIVERSIFICAZIONE IN ATTIVITÀ NON AGRICOLE - Bando approvato con DRD n. 405 del 01/07/2024

Elenco definitivo delle domande non ammesse - Allegato 3

N.	Numero Domanda	Numero Protocollo	Data Protocollo	CUAA	Partita IVA	Richiedente	Motivazione della non ammissibilita'	Soggetto Attuatore
1	44830035539	AGEA.ASR.2024.1711054	11/12/2024	*****OMISSIS****	05773960652	MEROLA LUIGI	ESITO NEGATIVO DELL'ISTRUTTORIA TECNICO-AMMINISTRATIVA	UOS 207.01.02 EX UOD 50.07.26
2	44830036180	AGEA.ASR.2024.1715413	12/12/2024	*****OMISSIS****	01861020624	COCCA ROBERTO	ESITO NEGATIVO DELL'ISTRUTTORIA TECNICO-AMMINISTRATIVA	UOS 207.01.02 EX UOD 50.07.22
3	44830035687	AGEA.ASR.2024.1712404	11/12/2024	*****OMISSIS****	02973450642	IZZO ANTONIO	ESITO NEGATIVO DELL'ISTRUTTORIA TECNICO-AMMINISTRATIVA	UOS 207.01.02 EX UOD 50.07.24
4	44830036396	AGEA.ASR.2024.1715560	12/12/2024	*****OMISSIS****	01188060626	AMORE SALVATORE	ESITO NEGATIVO DELL'ISTRUTTORIA TECNICO-AMMINISTRATIVA	UOS 207.01.02 EX UOD 50.07.26
5	44830037105	AGEA.ASR.2024.1717398	13/12/2024	*****OMISSIS****	09507991215	MANNA FRANCESCO	ESITO NEGATIVO DELL'ISTRUTTORIA TECNICO-AMMINISTRATIVA	UOS 207.01.02 EX UOD 50.07.24
6	44830035711	AGEA.ASR.2024.1713166	12/12/2024	03062150648	03062150648	SOCIETA' AGRICOLA DONNA CARMELA ARL	ESITO NEGATIVO DELL'ISTRUTTORIA TECNICO-AMMINISTRATIVA	UOS 207.01.02 EX UOD 50.07.26
7	44830037071	AGEA.ASR.2024.1717402	13/12/2024	*****OMISSIS****	01680550629	MARRA CARLO	ESITO NEGATIVO DELL'ISTRUTTORIA TECNICO-AMMINISTRATIVA	UOS 207.01.02 EX UOD 50.07.26
8	44830035752	AGEA.ASR.2024.1712466	11/12/2024	*****OMISSIS****	01036780623	PALMIERI CARMINE	ESITO NEGATIVO DELL'ISTRUTTORIA TECNICO-AMMINISTRATIVA	UOS 207.01.02 EX UOD 50.07.26
9	44830033278	AGEA.ASR.2024.1703248	06/12/2024	*****OMISSIS****	10105361215	ALAIA MARIA	ESITO NEGATIVO DELL'ISTRUTTORIA TECNICO-AMMINISTRATIVA	UOS 207.01.02 EX UOD 50.07.24
10	44830033682	AGEA.ASR.2024.1703917	08/12/2024	06133170651	06133170651	NONNA LUCIA SRL SOCIETA AGRICOLA	ESITO NEGATIVO DELL'ISTRUTTORIA TECNICO-AMMINISTRATIVA	UOS 207.01.02 EX UOD 50.07.26
11	44830036545	AGEA.ASR.2024.1716436	13/12/2024	*****OMISSIS****	01700180621	CLEMENTE RICCARDO	ESITO NEGATIVO DELL'ISTRUTTORIA TECNICO-AMMINISTRATIVA	UOS 207.01.02 EX UOD 50.07.26
12	44830037311	AGEA.ASR.2025.92841	19/02/2025	*****OMISSIS****	02912860646	PELUSO ANGELO	ESITO NEGATIVO DELL'ISTRUTTORIA TECNICO-AMMINISTRATIVA	UOS 207.01.02 EX UOD 50.07.22
13	44830035646	AGEA.ASR.2024.1712378	11/12/2024	*****OMISSIS****	02971430646	FORGIONE FRANCESCO	ESITO NEGATIVO DELL'ISTRUTTORIA TECNICO-AMMINISTRATIVA	UOS 207.01.02 EX UOD 50.07.26
14	44830034441	AGEA.ASR.2024.1706229	09/12/2024	*****OMISSIS****	02703150652	LA MAIDA ANDREA	ESITO NEGATIVO DELL'ISTRUTTORIA TECNICO-AMMINISTRATIVA	UOS 207.01.02 EX UOD 50.07.26
15	44830037246	AGEA.ASR.2024.1717602	13/12/2024	*****OMISSIS****	04162810651	SETARO MASSIMO	ESITO NEGATIVO DELL'ISTRUTTORIA TECNICO-AMMINISTRATIVA	UOS 207.01.02 EX UOD 50.07.23
16	44830033773	AGEA.ASR.2024.1703960	09/12/2024	*****OMISSIS****	05626180656	LAVISTA DOMENICO	ESITO NEGATIVO DELL'ISTRUTTORIA TECNICO-AMMINISTRATIVA	UOS 207.01.02 EX UOD 50.07.24
17	44830036628	AGEA.ASR.2024.1716572	13/12/2024	*****OMISSIS****	06168710652	IANNUZZI FELICE	ESITO NEGATIVO DELL'ISTRUTTORIA TECNICO-AMMINISTRATIVA	UOS 207.01.02 EX UOD 50.07.26
18	44830037253	AGEA.ASR.2024.1717652	13/12/2024	*****OMISSIS****	01251570626	IANNELLA PATRIZIA	ESITO NEGATIVO DELL'ISTRUTTORIA TECNICO-AMMINISTRATIVA	UOS 207.01.02 EX UOD 50.07.26
19	44830033252	AGEA.ASR.2024.1703188	06/12/2024	*****OMISSIS****	00780030623	IALEGGIO MARIA IMMACOLATA	ESITO NEGATIVO DELL'ISTRUTTORIA TECNICO-AMMINISTRATIVA	UOS 207.01.02 EX UOD 50.07.26
20	44830036800	AGEA.ASR.2024.1717029	13/12/2024	*****OMISSIS****	01848170625	COCCA LUCIO	ESITO NEGATIVO DELL'ISTRUTTORIA TECNICO-AMMINISTRATIVA	UOS 207.01.02 EX UOD 50.07.26
21	44830036776	AGEA.ASR.2024.1716881	13/12/2024	*****OMISSIS****	04826980619	PALMIERO MASCIA	ESITO NEGATIVO DELL'ISTRUTTORIA TECNICO-AMMINISTRATIVA	UOS 207.01.02 EX UOD 50.07.24
22	44830037287	AGEA.ASR.2024.1717622	13/12/2024	*****OMISSIS****	06300800650	BARONE DAVIDE	ESITO NEGATIVO DELL'ISTRUTTORIA TECNICO-AMMINISTRATIVA	UOS 207.01.02 EX UOD 50.07.22

fonte: http://burc.regione.campania.it

23	44830034433	AGEA.ASR.2024.1706230	09/12/2024	06137090657	06137090657	EVORURALIA SOCIETA' AGRICOLA S.R.L.	ESITO NEGATIVO DELL'ISTRUTTORIA TECNICO-AMMINISTRATIVA	UOS 207.01.02 EX UOD 50.07.26
24	44830036404	AGEA.ASR.2024.1715564	12/12/2024	05180300658	05180300658	TENUTA CANALE SRL	ESITO NEGATIVO DELL'ISTRUTTORIA TECNICO-AMMINISTRATIVA	UOS 207.01.02 EX UOD 50.07.26
25	44830036321	AGEA.ASR.2024.1715510	12/12/2024	*****OMISSIS****	04111650653	PAGANO GIUSEPPE	ESITO NEGATIVO DELL'ISTRUTTORIA TECNICO-AMMINISTRATIVA	UOS 207.01.02 EX UOD 50.07.25
26	44830036925	AGEA.ASR.2024.1717276	13/12/2024	02293300659	02293300659	AZIENDA AGRICOLA ZOOTECNICA SORIENTE DI SORIENTE GUGLIELMO AREH & C. S.A.S.	ESITO NEGATIVO DELL'ISTRUTTORIA TECNICO-AMMINISTRATIVA	UOS 207.01.02 EX UOD 50.07.24
27	44830033666	AGEA.ASR.2024.1703911	08/12/2024	*****OMISSIS****	05539210657	DE ROSA DAVIDE	ESITO NEGATIVO DELL'ISTRUTTORIA TECNICO-AMMINISTRATIVA	UOS 207.01.02 EX UOD 50.07.24
28	44830033294	AGEA.ASR.2024.1703272	06/12/2024	*****OMISSIS****	01555330628	MAZZUCCO GIOVANNA	ESITO NEGATIVO DELL'ISTRUTTORIA TECNICO-AMMINISTRATIVA	UOS 207.01.02 EX UOD 50.07.25
29	44830035257	AGEA.ASR.2024.1708904	10/12/2024	*****OMISSIS****	01669470625	LOIA LUCREZIA	ESITO NEGATIVO DELL'ISTRUTTORIA TECNICO-AMMINISTRATIVA	UOS 207.01.02 EX UOD 50.07.26
30	44830034482	AGEA.ASR.2024.1706264	09/12/2024	*****OMISSIS****	01449260627	DI FIORE GIANNI	ESITO NEGATIVO DELL'ISTRUTTORIA TECNICO-AMMINISTRATIVA	UOS 207.01.02 EX UOD 50.07.26
31	44830035950	AGEA.ASR.2024.1714534	12/12/2024	01705440624	01705440624	AZIENDA AGRICOLA SAF 365 SRL SEMPLIFICATA AGRICOLA	ESITO NEGATIVO DELL'ISTRUTTORIA TECNICO-AMMINISTRATIVA	UOS 207.01.02 EX UOD 50.07.23
32	44830036610	AGEA.ASR.2024.1716769	13/12/2024	*****OMISSIS****	01237440621	ARGANESE GIUSEPPE	ESITO NEGATIVO DELL'ISTRUTTORIA TECNICO-AMMINISTRATIVA	UOS 207.01.02 EX UOD 50.07.26
33	44830037410	AGEA.ASR.2024.1717700	13/12/2024	*****OMISSIS****	04903400655	VOLPE IMMACOLATA	ESITO NEGATIVO DELL'ISTRUTTORIA TECNICO-AMMINISTRATIVA	UOS 207.01.02 EX UOD 50.07.23
34	44830037121	AGEA.ASR.2024.1717399	13/12/2024	*****OMISSIS****	05697230653	ABAGNALE RITA	ESITO NEGATIVO DELL'ISTRUTTORIA TECNICO-AMMINISTRATIVA	UOS 207.01.02 EX UOD 50.07.25
35	44830036693	AGEA.ASR.2024.1717011	13/12/2024	*****OMISSIS****	06305840651	TROTTA GIANCARLO	ESITO NEGATIVO DELL'ISTRUTTORIA TECNICO-AMMINISTRATIVA	UOS 207.01.02 EX UOD 50.07.22
36	44830036602	AGEA.ASR.2024.1716737	13/12/2024	*****OMISSIS****	02946900640	FESTA DOMENICO	ESITO NEGATIVO DELL'ISTRUTTORIA TECNICO-AMMINISTRATIVA	UOS 207.01.02 EX UOD 50.07.26
37	44830034078	AGEA.ASR.2024.1705610	09/12/2024	*****OMISSIS****	05723820659	CAPOZZOLO MAURIZIO	ESITO NEGATIVO DELL'ISTRUTTORIA TECNICO-AMMINISTRATIVA	UOS 207.01.02 EX UOD 50.07.24
38	44830033963	AGEA.ASR.2024.1705099	09/12/2024	*****OMISSIS****	06088290652	DI POLITO ALESSANDRO MARIO	ESITO NEGATIVO DELL'ISTRUTTORIA TECNICO-AMMINISTRATIVA	UOS 207.01.02 EX UOD 50.07.26
39	44830035323	AGEA.ASR.2024.1709010	10/12/2024	*****OMISSIS****	00911530624	NAPOLETANO MICHELE	ESITO NEGATIVO DELL'ISTRUTTORIA TECNICO-AMMINISTRATIVA	UOS 207.01.02 EX UOD 50.07.22
40	44830036172	AGEA.ASR.2024.1715414	12/12/2024	*****OMISSIS****	03496450614	SABINO CRISTINA	ESITO NEGATIVO DELL'ISTRUTTORIA TECNICO-AMMINISTRATIVA	UOS 207.01.02 EX UOD 50.07.24
41	44830036743	AGEA.ASR.2024.1716910	13/12/2024	*****OMISSIS****	01808280620	RICCI ELIA	ESITO NEGATIVO DELL'ISTRUTTORIA TECNICO-AMMINISTRATIVA	UOS 207.01.02 EX UOD 50.07.22
42	44830036966	AGEA.ASR.2024.1717397	13/12/2024	*****OMISSIS****	04191850652	ASTONE ANNA	ESITO NEGATIVO DELL'ISTRUTTORIA TECNICO-AMMINISTRATIVA	UOS 207.01.02 EX UOD 50.07.24
43	44830036867	AGEA.ASR.2024.1717374	13/12/2024	*****OMISSIS****	05498940658	PIPOLO ANTONIO	ESITO NEGATIVO DELL'ISTRUTTORIA TECNICO-AMMINISTRATIVA	UOS 207.01.02 EX UOD 50.07.22
44	44830035356	AGEA.ASR.2024.1709165	10/12/2024	09174941212	09174941212	SOCIETA' AGRICOLA MASSERIA BARCO S.R.L.	ESITO NEGATIVO DELL'ISTRUTTORIA TECNICO-AMMINISTRATIVA	UOS 207.01.02 EX UOD 50.07.24
45	44830037048	AGEA.ASR.2024.1717409	13/12/2024	05215890657	05215890657	SOCIETA' AGRICOLA SPENNAGALLI 2014 S.R.L.	ESITO NEGATIVO DELL'ISTRUTTORIA TECNICO-AMMINISTRATIVA	UOS 207.01.02 EX UOD 50.07.24
46	44830037360	AGEA.ASR.2024.1717685	13/12/2024	*****OMISSIS****	14759101000	DI EMILIO MONICA	ESITO NEGATIVO DELL'ISTRUTTORIA TECNICO-AMMINISTRATIVA	UOS 207.01.02 EX UOD 50.07.26
47	44830033807	AGEA.ASR.2024.1704364	09/12/2024	*****OMISSIS****	01151420625	LEONE ANNA	ESITO NEGATIVO DELL'ISTRUTTORIA TECNICO-AMMINISTRATIVA	UOS 207.01.02 EX UOD 50.07.24
48	44830035976	AGEA.ASR.2024.1714798	12/12/2024	*****OMISSIS****	05120340657	GUERRITORE MARINA AGNESE	ESITO NEGATIVO DELL'ISTRUTTORIA TECNICO-AMMINISTRATIVA	UOS 207.01.02 EX UOD 50.07.23
49	44830035927	AGEA.ASR.2024.1714248	12/12/2024	*****OMISSIS****	01460440629	CANELLI MATILDE	ESITO NEGATIVO DELL'ISTRUTTORIA TECNICO-AMMINISTRATIVA	UOS 207.01.02 EX UOD 50.07.24

50	44830037337	AGEA.ASR.2024.1717689	13/12/2024	*****OMISSIS****	03097090645	CASALE GERARDINA	ESITO NEGATIVO DELL'ISTRUTTORIA TECNICO-AMMINISTRATIVA	UOS 207.01.02 EX UOD 50.07.22
51	44830036883	AGEA.ASR.2024.1717253	13/12/2024	*****OMISSIS****	05539780659	VALITUTTO ANTONELLA	ESITO NEGATIVO DELL'ISTRUTTORIA TECNICO-AMMINISTRATIVA	UOS 207.01.02 EX UOD 50.07.26
52	44830033989	AGEA.ASR.2024.1705207	09/12/2024	02860070644	02860070644	LE MASSERIE PIANO SOCIETA' AGRICOLA S.R.L	ESITO NEGATIVO DELL'ISTRUTTORIA TECNICO-AMMINISTRATIVA	UOS 207.01.02 EX UOD 50.07.26
53	44830035414	AGEA.ASR.2024.1709417	10/12/2024	*****OMISSIS****	01507730628	MILONE ROSARIA	ESITO NEGATIVO DELL'ISTRUTTORIA TECNICO-AMMINISTRATIVA	UOS 207.01.02 EX UOD 50.07.26
54	44830037394	AGEA.ASR.2024.1717694	13/12/2024	03048170645	03048170645	AGRIRPINIA SOCIETA'AGRICOLA S.R.L.	ESITO NEGATIVO DELL'ISTRUTTORIA TECNICO-AMMINISTRATIVA	UOS 207.01.02 EX UOD 50.07.26
55	44830037329	AGEA.ASR.2024.1717658	13/12/2024	05472100659	05472100659	SOCIETA' AGRICOLA RIVIERA DEL SELE SRL	ESITO NEGATIVO DELL'ISTRUTTORIA TECNICO-AMMINISTRATIVA	UOS 207.01.02 EX UOD 50.07.22
56	44830037113	AGEA.ASR.2024.1717395	13/12/2024	*****OMISSIS****	01529030627	DELLA ROSA MARCELLO	ESITO NEGATIVO DELL'ISTRUTTORIA TECNICO-AMMINISTRATIVA	UOS 207.01.02 EX UOD 50.07.24
57	44830035364	AGEA.ASR.2024.1709180	10/12/2024	*****OMISSIS****	06123320654	MARINO ANNAMARIA	ESITO NEGATIVO DELL'ISTRUTTORIA TECNICO-AMMINISTRATIVA	UOS 207.01.02 EX UOD 50.07.22
58	44830035851	AGEA.ASR.2024.1713850	12/12/2024	05367680658	05367680658	VILLA ROSALIA SRLS SOCIETA' AGRICOLA UNIPERSONALE	ESITO NEGATIVO DELL'ISTRUTTORIA TECNICO-AMMINISTRATIVA	UOS 207.01.02 EX UOD 50.07.26
59	44830035471	AGEA.ASR.2024.1709734	11/12/2024	*****OMISSIS****	01524260625	DEL VECCHIO REMO	ESITO NEGATIVO DELL'ISTRUTTORIA TECNICO-AMMINISTRATIVA	UOS 207.01.02 EX UOD 50.07.22
60	44830035778	AGEA.ASR.2024.1712475	11/12/2024	04760830655	04760830655	FEUDI ENCHESTRE S.R.L. SOCIETA' AGRICOLA	ESITO NEGATIVO DELL'ISTRUTTORIA TECNICO-AMMINISTRATIVA	UOS 207.01.02 EX UOD 50.07.22
61	44830034169	AGEA.ASR.2024.1705839	09/12/2024	*****OMISSIS****	06221960658	FEDULLO FIORENZO	MANCATO RAGGIUNGIMENTO DEL PUNTEGGIO MINIMO	UOS 207.01.02 EX UOD 50.07.25
62	44830037212	AGEA.ASR.2024.1717593	13/12/2024	01835960640	01835960640	AZIENDA AGRICOLA ANTONIO CAGGIANO S.S.	ESITO NEGATIVO DELL'ISTRUTTORIA TECNICO-AMMINISTRATIVA	UOS 207.01.02 EX UOD 50.07.24
63	44830034821	AGEA.ASR.2024.1708091	10/12/2024	*****OMISSIS****	06277260656	GERMINO MARIANO	ESITO NEGATIVO DELL'ISTRUTTORIA TECNICO-AMMINISTRATIVA	UOS 207.01.02 EX UOD 50.07.22
64	44830035489	AGEA.ASR.2024.1711110	11/12/2024	*****OMISSIS****	04181140619	BALLETTA MARIO	ESITO NEGATIVO DELL'ISTRUTTORIA TECNICO-AMMINISTRATIVA	UOS 207.01.02 EX UOD 50.07.26
65	44830036024	AGEA.ASR.2024.1715263	12/12/2024	05558920657	05558920657	BDB AGRICOLA S.R.L.	ESITO NEGATIVO DELL'ISTRUTTORIA TECNICO-AMMINISTRATIVA	UOS 207.01.02 EX UOD 50.07.24
66	44830037162	AGEA.ASR.2024.1717483	13/12/2024	*****OMISSIS****	05111931217	SANTOPAOLO GIUSEPPE	ESITO NEGATIVO DELL'ISTRUTTORIA TECNICO-AMMINISTRATIVA	UOS 207.01.02 EX UOD 50.07.24
67	44830036784	AGEA.ASR.2024.1716959	13/12/2024	*****OMISSIS****	03313760658	GALLO ANTONIO	ESITO NEGATIVO DELL'ISTRUTTORIA TECNICO-AMMINISTRATIVA	UOS 207.01.02 EX UOD 50.07.22
68	44830036917	AGEA.ASR.2024.1717260	13/12/2024	*****OMISSIS****	04606081216	DI SOMMA CARMELA	ESITO NEGATIVO DELL'ISTRUTTORIA TECNICO-AMMINISTRATIVA	UOS 207.01.02 EX UOD 50.07.22
69	44830036727	AGEA.ASR.2024.1716853	13/12/2024	*****OMISSIS****	02041640612	FEO COSTANZO	ESITO NEGATIVO DELL'ISTRUTTORIA TECNICO-AMMINISTRATIVA	UOS 207.01.02 EX UOD 50.07.25
70	44830036230	AGEA.ASR.2024.1715473	12/12/2024	*****OMISSIS****	04676610613	VILLANO PASQUALINA	ESITO NEGATIVO DELL'ISTRUTTORIA TECNICO-AMMINISTRATIVA	UOS 207.01.02 EX UOD 50.07.24
71	44830035695	AGEA.ASR.2024.1712418	11/12/2024	*****OMISSIS****	03199940655	SABIA ANTONIO	ESITO NEGATIVO DELL'ISTRUTTORIA TECNICO-AMMINISTRATIVA	UOS 207.01.02 EX UOD 50.07.22
72	44830033211	AGEA.ASR.2024.1703560	07/12/2024	05750240656	05750240656	MATTINA SOCIETA' A RESPONSABILITA' LIMITATA SEMPLIFICATA	ESITO NEGATIVO DELL'ISTRUTTORIA TECNICO-AMMINISTRATIVA	UOS 207.01.02 EX UOD 50.07.26
73	44830035844	AGEA.ASR.2024.1713789	12/12/2024	*****OMISSIS****	04908470653	CESAREO MARIELLA	ESITO NEGATIVO DELL'ISTRUTTORIA TECNICO-AMMINISTRATIVA	UOS 207.01.02 EX UOD 50.07.22
74	44830033625	AGEA.ASR.2024.1703848	08/12/2024	*****OMISSIS****	03555671217	DE SIMONE GIUSEPPE	ESITO NEGATIVO DELL'ISTRUTTORIA TECNICO-AMMINISTRATIVA	UOS 207.01.02 EX UOD 50.07.23
75	44830036677	AGEA.ASR.2024.1716612	13/12/2024	*****OMISSIS****	06166310653	STELLACCIO ANTONIO	ESITO NEGATIVO DELL'ISTRUTTORIA TECNICO-AMMINISTRATIVA	UOS 207.01.02 EX UOD 50.07.22
76	44830036891	AGEA.ASR.2024.1717249	13/12/2024	01507530622	01507530622	SOCIETA' AGRICOLA FONTANA DEI FIERI S.R.L.	ESITO NEGATIVO DELL'ISTRUTTORIA TECNICO-AMMINISTRATIVA	UOS 207.01.02 EX UOD 50.07.24

77	44830037279	AGEA.ASR.2024.1717625	13/12/2024	*****OMISSIS****	08757561215	IMPAGLIAZZO ROSSELLA	ESITO NEGATIVO DELL'ISTRUTTORIA TECNICO-AMMINISTRATIVA	UOS 207.01.02 EX UOD 50.07.26
78	44830036560	AGEA.ASR.2024.1716460	13/12/2024	*****OMISSIS****	05304271215	BENEDUCE RAFFAELE	ESITO NEGATIVO DELL'ISTRUTTORIA TECNICO-AMMINISTRATIVA	UOS 207.01.02 EX UOD 50.07.22
79	44830035349	AGEA.ASR.2024.1709146	10/12/2024	06043320651	06043320651	IL CASALE DELLA STELLA SOCIETA' AGRICOLA S.R.L.	ESITO NEGATIVO DELL'ISTRUTTORIA TECNICO-AMMINISTRATIVA	UOS 207.01.02 EX UOD 50.07.24
80	44830034029	AGEA.ASR.2024.1705485	09/12/2024	01821390620	01821390620	TENUTA SAN MICHELE S.R.L. - SOCIETA' AGRICOLA	ESITO NEGATIVO DELL'ISTRUTTORIA TECNICO-AMMINISTRATIVA	UOS 207.01.02 EX UOD 50.07.26
81	44830035182	AGEA.ASR.2024.1708715	10/12/2024	*****OMISSIS****	03118950652	COPPOLA GIUSEPPINA	ESITO NEGATIVO DELL'ISTRUTTORIA TECNICO-AMMINISTRATIVA	UOS 207.01.02 EX UOD 50.07.22

Giunta Regionale della Campania

DECRETO DIRIGENZIALE

DIRETTORE GENERALE/ DIRIGENTE UFFICIO/STRUTTURA	**Luigi RICCIO**
DIRIGENTE SETTORE	**Flora DELLA VALLE**
DIRIGENTE UOS	

DECRETO N°	DEL	DIREZ. GENERALE / UFFICIO / STRUTT.	SETTORE	UOS
416	**14/10/2026**	**207**	**00**	**00**

Oggetto:

Piano Strategico PAC 2023/2027-Complemento di Sviluppo Rurale della CAMPANIA-Fondo FEASR: Approvazione Criteri di cui all'intervento e approvazione del documento consolidato "Criteri di selezione degli interventi del CSR Campania 2023/2027 - Edizione 9.0"

IL DIRETTORE GENERALE

PREMESSO che:

a. con Regolamento (UE) 2021/2115 del Parlamento europeo e del Consiglio del 2 dicembre 2021 sono state dettate norme sul sostegno ai piani strategici che gli Stati membri devono redigere nell'ambito della politica agricola comune (piani strategici della PAC) e finanziati dal Fondo Europeo Agricolo di Garanzia (FEAGA) e dal Fondo Europeo Agricolo per lo Sviluppo Rurale (FEASR) e che abroga i regolamenti (UE) n. 1305/2013 e (UE) n. 1307/2013;

b. la Commissione Europea, con Decisione n. C (2022) 8645 *final* del 02/12/2022, ha approvato il Piano Strategico della PAC 2023-2027 dell'Italia, finanziato dal Fondo Europeo Agricolo di Garanzia (FEAGA) e dal Fondo Europeo Agricolo per lo Sviluppo Rurale (FEASR) CCI 2023IT06AFSP00;

c. con Deliberazione n. 715/22 la Giunta Regionale della Campania ha preso atto della Decisione Comunitaria di approvazione del Piano Strategico della PAC 2023-2027 dell'Italia;

d. con DD n. 33/2023 la Direzione Generale per le Politiche Agricole, Alimentari e Forestali ha approvato il Complemento per lo Sviluppo Rurale (CSR) del Piano Strategico della PAC 2023-2027 della Regione Campania ver. 1.0;

e. con successiva Decisione n. C (2023) 6990 *final* del 23/10/2023 la Commissione ha approvato la prima modifica al Piano Strategico della PAC 2023/2027 nella versione 2.1;

f. con DGR n. 634 del 07/11/2023 la Giunta regionale ha preso atto della Decisione n. C (2023) 6990 *final* in cui la Commissione ha approvato le modifiche al Piano Strategico della PAC 2023/2027 nella versione 2.1;

g. con DD.DD. n. 14 de 16/01/2024 e n. 45 del 31/01/2024 sono state approvate le versioni 2.0 e 2.1 del CSR a seguito della modifica del PSP versione 2.1;

h. la Commissione europea, con Decisione di esecuzione C (2024) 6849 *final* del 30.09.2024, ha approvato la seconda modifica del Piano strategico della PAC 2023-2027 dell'Italia - versione 3.2;

i. con DGR n. 532 del 11/10/2024 la Giunta regionale ha preso atto della Decisione n. C (2024) 6849 *final*;

j. con DD n. 735 del 11/11/2024 la Direzione Generale per le Politiche Agricole, Alimentari e Forestali ha approvato il Complemento per lo Sviluppo Rurale (CSR) del Piano Strategico della PAC 2023-2027 della Regione Campania ver. 3.0;

k. con Decisione di esecuzione C (2024) 8662 *final* del 11.12.2024 la Commissione europea ha approvato la terza modifica del Piano strategico della PAC 2023-2027 dell'Italia versione 4.1, comprendente le suddette modifiche, aventi effetto anche per la Regione Campania;

l. con DGR n. 768 del 27/12/2024 la Giunta regionale ha preso atto della Decisione n. C (2024) 8662 *fina*l;

m. con DD n. 121 del 03/03/2025 la Direzione Generale per le Politiche Agricole, Alimentari e Forestali ha approvato il Complemento per lo Sviluppo Rurale (CSR) del Piano Strategico della PAC 2023-2027 della Regione Campania ver. 4.0;

n. con Decisione di esecuzione C (2025) 3805 *final* del 18.06.2025 la Commissione europea ha approvato la quarta modifica del Piano strategico della PAC 2023-2027 dell'Italia versione 5.1, comprendente le suddette modifiche, aventi effetto anche per la Regione Campania;

o. con DGR n. 487 del 17/07/2025 la Giunta regionale ha preso atto della Decisione n. C (2025) 3805 *fina*l;

p. con DD n. 449 del 07/08/2025 la Direzione Generale per le Politiche Agricole, Alimentari e Forestali ha approvato il Complemento per lo Sviluppo Rurale (CSR) del Piano Strategico della PAC 2023-2027 della Regione Campania ver. 5.0;

q. con Decisione di esecuzione C (2025) 8022 *final* del 27.11.2025 la Commissione europea ha approvato la quinta modifica del Piano strategico della PAC 2023-2027 dell'Italia versione 6.1, comprendente le suddette modifiche, aventi effetto anche per la Regione Campania;

r. con Decisione di esecuzione C (2026) 745 *final* del 11.02.2026 la Commissione europea ha approvato la sesta modifica del Piano strategico della PAC 2023-2027 dell'Italia versione 7.1, comprendente le suddette modifiche, aventi effetto anche per la Regione Campania;

s. con DGR n. 51 del 19/02/2026 la Giunta regionale ha preso atto delle Decisioni n. C (2025) 8022 *final* e C (2026) 745 *final*;

t. con DD n. 69 del 06/03/2026 la Direzione Generale per le Politiche Agricole, Alimentari e Forestali ha approvato il Complemento per lo Sviluppo Rurale (CSR) del Piano Strategico della PAC 2023-2027 della Regione Campania ver. 7.0;

u. con Decisione di esecuzione C (2026) 4735 *final* del 10.07.2026 la Commissione europea ha approvato la settima modifica del Piano strategico della PAC 2023-2027 dell'Italia versione 8.0, comprendente le modifiche aventi effetto anche per la Regione Campania;

v. con DGR n. 408 del 23/07/2026 la Giunta regionale ha preso atto della Decisione n. C (2026) 4735 *final*;

w. il Piano Strategico della PAC 2023-2027 prevede che gli interventi relativi allo sviluppo rurale siano attuati attraverso la gestione operativa delle Regioni, in qualità di Organismi Intermedi, tramite le Autorità di Gestione regionali e con il coinvolgimento degli Organismi Pagatori;

x. il Regolamento (UE) n. 2115/2021 prevede, all'art. 124, l'istituzione, da parte di ciascuno Stato membro, di un Comitato nazionale di Monitoraggio definendone la composizione, i compiti e le funzioni stabilendo, all'art.79, che le Autorità di Gestione regionali definiscano i criteri di selezione, i cui principi sono definiti nel programma nazionale, sentito il Comitato di Monitoraggio regionale (CdMr);

y. con DGR n. 93/2023 è stato istituito il Comitato di Monitoraggio regionale del Complemento per lo Sviluppo Rurale (CSR) del Piano Strategico PAC 2023/2027 della Regione Campania ai sensi dell'art. 124 del Reg. (UE) n. 2021/2115;

z. con DD n. 132/2023 è stata costituita, presso la Direzione Generale per le Politiche Agricole Alimentari e Forestali, la Segreteria Tecnica del Comitato di Monitoraggio regionale del Complemento per lo Sviluppo Rurale del Piano Strategico della PAC 2023-2027 della Regione Campania;

aa. con DPGR n. 55/2023 sono stati nominati i componenti del Comitato di Monitoraggio regionale del Complemento per lo Sviluppo Rurale del piano strategico PAC 2023-2027 della Regione Campania;

bb. il Comitato di Monitoraggio regionale del CSR Campania 2023/2027 è stato consultato sulla declinazione del primo lotto dei criteri di selezione degli interventi SRA01, SRA14, SRA30, SRD01, SRD02, SRD07, SRG06, SRG09, SRH01, SRH03, con procedura scritta avviata l'11/07/2023 con nota n. PG/2023/0353575 e conclusa con nota n. PG/2023/0379694 del 26/07/2023 con l'approvazione dei criteri;

cc. con DD n.496 del 30/08/2023 è stato approvato il documento consolidato allegato *"PS PAC 2023/2027- Criteri di selezione per i tipi di intervento SRA01, SRA14, SRA30, SRD01, SRD02, SRD07, SRG06, SRG09, SRH01, SRH03 - ed.1.0"* che riporta per ciascun tipo di intervento del Programma la versione aggiornata dei criteri di selezione;

dd. il Comitato di Monitoraggio regionale del CSR Campania 2023/2027 è stato consultato sulla declinazione del secondo lotto dei criteri di selezione degli interventi SRA02, SRA18, SRA27, SRA29, e le modifiche dei criteri inerenti agli interventi SRH01 e SRH03 con procedura scritta avviata il 23/11/2023 con nota n. PG/2023/0567822 e conclusa con nota n. PG/2023/0589978 del 05/12/2023 con l'approvazione dei criteri;

ee. il Comitato di Monitoraggio regionale del CSR Campania 2023/2027 è stato consultato sulla declinazione del terzo lotto dei criteri di selezione degli interventi SRA24, SRA25, SRD03, SRD04 azione 1, SRD05, SRD06 azione 1, SRD13, SRE01, SRE02, SRG07 (per gli interventi SNAI), SRG10 oltre alla modifica dei criteri SRD01 e SRD02 con procedura scritta avviata il 18/04/2024 con nota n. PG/2024/0196605 e conclusa con nota n. PG/2024/0242597 del 15/05/2024 con l'approvazione dei criteri;

ff. con DD n.325 del 28/05/2024 è stato approvato il documento consolidato allegato *"PS PAC 2023/2027- Criteri di selezione degli interventi del CSR Campania- ed.3.0"* che riporta per ciascun tipo di intervento del Programma la versione aggiornata dei criteri di selezione;

gg. il Comitato di Monitoraggio regionale del CSR Campania 2023/2027 è stato consultato sulla declinazione del quarto lotto dei criteri di selezione degli interventi SRH02, SRH04, SRH06 con procedura avviata il 10/12/2024 in sede di seduta plenaria del CdMr e conclusa con nota n. PG/2024/0612928 del 23/12/2024 con l'approvazione dei criteri;

hh. con DD n.23 del 16/01/2025 è stato approvato il documento consolidato allegato *"PS PAC 2023/2027- Criteri di selezione degli interventi del CSR Campania- ed.4.0"* che riporta per ciascun tipo di intervento del Programma la versione aggiornata dei criteri di selezione;

ii. il Comitato di Monitoraggio regionale del CSR Campania 2023/2027 è stato consultato sulla declinazione del quinto lotto dei criteri di selezione degli interventi SRD07 Azione 1 – Monorotaie; SRG02, SRG07 ambito 1 – filiere, modifica SRG10, errata corrige SRD13 con procedura avviata il 14/03/2025 con nota n. PG/2025/0130644 e successiva integrazione n. PG/2025/0136392 del 18/03/2025, e conclusa con nota n. PG/2025/0154802 del 26/03/2025 con l'approvazione dei criteri di selezione.

jj. con DD n.178 del 01/04/2025 è stato approvato il documento consolidato allegato "*PS PAC 2023/2027 -Criteri di selezione degli interventi del CSR Campania-ed 5.0"* che riporta per ciascun tipo di intervento del Programma la versione aggiornata dei criteri di selezione;

kk. il Comitato di Monitoraggio regionale del CSR Campania 2023/2027 è stato consultato sulla declinazione del sesto lotto sulla modifica dei criteri di selezione dell'intervento SRD02 investimenti produttivi agricoli per ambiente, clima e benessere animale con procedura avviata il 15/05/2025 con

nota n. PG/2025/0241720 e conclusa con nota n. PG/2025/0272814 del 30/05/2025 con l'approvazione della modifica dei criteri di selezione.

ll. con DD n.329 del 12/06/2025 è stato approvato il documento consolidato allegato "*PS PAC 2023/2027 -Criteri di selezione degli interventi del CSR Campania-ed 6.0"* che riporta per ciascun tipo di intervento del Programma la versione aggiornata dei criteri di selezione;

mm. il Comitato di Monitoraggio regionale del CSR Campania 2023/2027 è stato consultato sulla declinazione del settimo lotto sulla modifica dei criteri di selezione dell'intervento SRD06 azione1 *Investimenti per la prevenzione da danni derivanti da calamità naturali, eventi climatici avversi e di tipo biotico* e SRG09- *Cooperazione per azioni di supporto all'innovazione e servizi rivolti ai settori agricolo, forestale e agroalimentare***,** procedura avviata il 16/09/2025 con nota n. 0453086/2025 e conclusa con nota n. 0501809 del 06/10/2025 con l'approvazione della modifica dei criteri di selezione.

nn. Con DD n.53 del 13/10/2025 è stato approvato il documento consolidato allegato "*PS PAC 2023/2027 -Criteri di selezione degli interventi del CSR Campania-ed 7.0"* che riporta per ciascun tipo di intervento del Programma la versione aggiornata dei criteri di selezione;

oo. il Comitato di Monitoraggio regionale del CSR Campania 2023/2027 è stato consultato sulla declinazione dell'ottavo lotto sulla modifica dei criteri di selezione degli interventi SRD03 azione C e, SRD06 azione 1 e SRE01**,** procedura avviata il 16/04/2026 con nota n. 0365429/2026 e conclusa con nota n. 0422657 del 06/05/2026 con l'approvazione della modifica dei criteri di selezione.

pp. Con DD n.144 del 15/05/2026 è stato approvato il documento consolidato allegato "*PS PAC 2023/2027 -Criteri di selezione degli interventi del CSR Campania-ed 8.0"* che riporta per ciascun tipo di intervento del Programma la versione aggiornata dei criteri di selezione;

VISTI:

- la L.R. n. 6 del 15 maggio 2024;
- la DGR n. 408 del 31 luglio;
- la DGR n. 299 del 4 giugno 2025 di conferimento dell'incarico di Direttore generale della D.G. Politiche Agricole, Alimentari e Forestali, con funzioni anche di Autorità di Gestione del Complemento di Sviluppo Rurale del CSR Campania 2023-2027;

CONSIDERATO che:

a. l'Autorità di Gestione regionale (AdGr), con nota n. 0765269/2026 del 17/09/2026, ha attivato una procedura scritta per l'approvazione dei criteri di selezione relativi all'intervento *SRA16- Conservazione agrobiodiversità- banche del germoplasma risorse genetiche locali vegetali;*

b. non sono pervenute da parte del Comitato di Monitoraggio regionale osservazioni;

c. l'Autorità di Gestione regionale (AdGr), con nota n. 0813783/2026 del 02/12/2026, ha concluso la procedura di consultazione dei criteri di selezione relativi all'intervento *SRA16- Conservazione agrobiodiversità- banche del germoplasma risorse genetiche locali vegetali;*

RITENUTO di dover approvare:

a. i criteri di selezione relativi all'intervento *SRA16- Conservazione agrobiodiversità- banche del germoplasma risorse genetiche locali vegetali* - Allegato 1 del presente decreto di cui costituisce parte integrante e sostanziale*;*

b. il documento consolidato complessivo "*Criteri di selezione degli interventi del CSR Campania 2023/2027 edizione 9.0"* che riporta per ciascun tipo di intervento del Complemento di Sviluppo

Rurale della Campania la versione aggiornata dei criteri di selezione, con l'attribuzione esatta del punteggio, al fine di avere a disposizione un unico documento consolidato - Allegato 2 del presente decreto di cui costituisce parte integrante e sostanziale.

Alla stregua dell'istruttoria compiuta dal Dirigente del Settore 207.01.00 della Direzione Generale Politiche Agricole, Alimentari e Forestali e dell'espressa dichiarazione di regolarità resa dal medesimo

DECRETA

per i motivi sopra indicati e che si intendono qui integralmente riportati

1. di approvare i criteri di selezione relativi all'intervento*SRA16- Conservazione agrobiodiversità-banche del germoplasma risorse genetiche locali vegetali* - Allegato 1 del presente decreto di cui costituisce parte integrante e sostanziale;

2. di approvare il documento consolidato complessivo "*Criteri di selezione degli interventi del CSR Campania 2023/2027 edizione 9.0"* che riporta per ciascun tipo di intervento del Complemento di Sviluppo Rurale della Campania la versione aggiornata dei criteri di selezione, con l'attribuzione esatta del punteggio, al fine di avere a disposizione un unico documento consolidato - Allegato 2 del presente decreto di cui costituisce parte integrante e sostanziale

3. di incaricare il Settore 207.02 della divulgazione dei contenuti del documento predetto attraverso il sito web della Regione;

4. di pubblicare il presente provvedimento nella sezione "Amministrazione Trasparente" del sito internet della Regione Campania, ai fini dell'assolvimento degli obblighi di pubblicità trasparenza ai sensi dell'articolo 26 comma 1 del D.lgs. 33/2013 - *Criteri e modalità*;

5. di inviare il presente decreto:

   - all'Assessora all'Agricoltura;
   - ai Settori e alle UOS della Direzione Generale 207.00.00 Politiche Agricole, Alimentari e Forestali;
   - alla Segreteria del Comitato di Monitoraggio regionale del CSR Campania - PS PAC 2023/2027;
   - al Capo di Gabinetto;
   - alla Segreteria di Giunta-Ufficio III Affari generali –archiviazione decreti dirigenziali;
   - All'Ufficio Bollettino Ufficiale - BURC - per la pubblicazione,
   - Ai sensi della L.R. n. 23 del 28/07/2017 alla sezione "Regione Campania Casa di Vetro" del sito istituzionale della regione Campania.

Luigi RICCIO
Firmato digitalmente ai sensi del CAD e normativa connessa

PIANO STRATEGICO DELLA PAC
IL FUTURO DELL'AGRICOLTURA SOSTENIBILE

MINISTERO DELL'AGRICOLTURA DELLA SOVRANITÀ ALIMENTARE E DELLE FORESTE

Finanziato dall'Unione europea

REGIONE CAMPANIA

CSR CAMPANIA 2023-2027

CSR CAMPANIA 2023-2027

PS PAC 2023/2027

Complemento di Sviluppo Rurale

REGIONE CAMPANIA

Documento consolidato dei criteri di selezione degli interventi del CSR Campania 2023/2027

Versione 9.0

fonte: http://burc.regione.campania.it

Status Documento

Identificazione

File	CSR Campania 2023/2027 Criteri di selezione versione 9.0
Edizione	**9.0**
Titolo	Documento consolidato dei criteri di selezione degli interventi del CSR Campania 2023/2027
N. Pagine	***241***
Diffusione	☐ *Riservata* ☐ *Interna* ☑ *Pubblica*
Status	☐ *In lavorazione* ☑ *Pubblicato*

Approvazioni

Azione	Struttura
Redatto	Direzione Generale per le politiche agricole, alimentari e forestali AdGr FEASR CSR Campania 2023/2027
Approvato	AdGr FEASR CSR Campania 2023/2027
Emesso	AdGr FEASR CSR Campania 2023/2027

fonte: http://burc.regione.campania.it

Controllo delle modifiche

Revisione	Motivo della revisione	Data di riferimento dell'approvazione dei criteri – *chiusura procedura di consultazione*
1.0	*Criteri di selezione degli interventi SRA01, SRA14, SRA30, SRD01, SRD02. SRD07, SRG06, SRG09, SRH01, SRH03*	*26/07/2023*
2.0	*Criteri di selezione degli interventi SRA02, SRA18, SRA27, SRA29, modifiche agli interventi SRH01, SRH03*	*05/12/2023*
3.0	*Criteri di selezione degli interventi SRA24, SRA25 SRD03, SRD04-Azione1, SRD05, SRD06-Azione1, SRD13, SRE01, SRE02, SRG07(limitatamente agli interventi SNAI), SRG10 e modifica dei criteri degli interventi SRD01 ed SRD02*	*15/05/2024*
4.0	*Criteri di selezione degli interventi SRH02, SRH04, SRH06*	*23/12/2024*
5.0	*Criteri di selezione degli interventi SRD07 Azione 1 – Monorotaie, SRG02, SRG07 Ambito 1- Filiere, modifica SRG10, errata corrige SRD13*	*26/03/2025*
6.0	*Modifica dei criteri di selezione per il tipo di intervento SRD02*	*29/05/2025*
7.0	*Modifica dei criteri di selezione per gli interventi SRD06 Azione 1 e SRG09*	*06/10/2025*
8.0	***Modifica dei criteri di selezione per gli interventi SRD03 azione C, SRD06 Azione 1 e SRE01***	**06/05/2026**
9.0	***Criteri di selezione per l'intervento SRA16***	**02/10/2026**

fonte: http://burc.regione.campania.it

SOMMARIO

SRA01 - ACA 1 - PRODUZIONE INTEGRATA 6
SRA 02 - ACA 2 - IMPEGNI SPECIFICI USO SOSTENIBILE DELL'ACQUA 10
SRA14 -ACA 14 – ALLEVATORI CUSTODI DELL'AGROBIODIVERSITÀ 16
SRA16 - "CONSERVAZIONE AGROBIODIVERSITÀ - BANCHE DEL GERMOPLASMA" RISORSE GENETICHE LOCALI VEGETALI 22
SRA 18 - ACA 18 – IMPEGNI PER L'APICOLTURA 26
SRA24 - ACA24 - PRATICHE AGRICOLTURA DI PRECISIONE 29
SRA25 - ACA25 - TUTELA DELLE COLTURE ARBOREE A VALENZA AMBIENTALE E PAESAGGISTICA 33
SRA27- PAGAMENTO PER IMPEGNI SILVOAMBIENTALI E IMPEGNI IN MATERIA DI CLIMA 37
SRA29 - PAGAMENTO AL FINE DI ADOTTARE E MANTENERE PRATICHE E METODI DI PRODUZIONE BIOLOGICA 52
SRA30 - BENESSERE ANIMALE 59
SRD01 - INVESTIMENTI PRODUTTIVI AGRICOLI PER LA COMPETITIVITÀ DELLE AZIENDE AGRICOLE 61
SRD02 INVESTIMENTI PRODUTTIVI AGRICOLI PER AMBIENTE, CLIMA E BENESSERE ANIMALE 74
SRD03 - INVESTIMENTI NELLE AZIENDE AGRICOLE PER LA DIVERSIFICAZIONE IN ATTIVITÀ NON AGRICOLE 87
SRD03 - AZIONE A) AGRITURISMO 90
SRD03 - AZIONE B) AGRICOLTURA SOCIALE 92
SRD03 - AZIONE D) TRASFORMAZIONE DI PRODOTTI AGRICOLI PREVALENTEMENTE IN PRODOTTI NON COMPRESI NELL'ALLEGATO I DEL TFUE E LORO LAVORAZIONE E COMMERCIALIZZAZIONE IN PUNTI VENDITA AZIENDALI 94
SRD03 - AZIONE E) ATTIVITÀ TURISTICO-RICREATIVE E ATTIVITÀ LEGATE ALLE TRADIZIONI RURALI E ALLA VALORIZZAZIONE DELLE RISORSE NATURALI E PAESAGGISTICHE 96
SRD03 - AZIONE C) ATTIVITA' EDUCATIVE/DIDATTICHE 98
SRD04 - INVESTIMENTI NON PRODUTTIVI AGRICOLI CON FINALITÀ AMBIENTALE 103
AZIONE 1 – INVESTIMENTI NON PRODUTTIVI FINALIZZATI AD ARRESTARE E INVERTIRE LA PERDITA DI BIODIVERSITÀ E A PRESERVARE IL PAESAGGIO RURALE 103
SRD05 - IMPIANTI FORESTAZIONE/IMBOSCHIMENTO E SISTEMI AGROFORESTALI SU TERRENI AGRICOLI 108
SRD06 - INVESTIMENTI PER LA PREVENZIONE ED IL RIPRISTINO DEL POTENZIALE PRODUTTIVO AGRICOLO AZIONE 1 - INVESTIMENTI PER LA PREVENZIONE DA DANNI DERIVANTI DA CALAMITÀ NATURALI, EVENTI CLIMATICI AVVERSI E DI TIPO BIOTICO 113
SRD 07 - INVESTIMENTI IN INFRASTRUTTURE PER L'AGRICOLTURA E PER LO SVILUPPO SOCIO-ECONOMICO DELLE AREE RURALI- AZIONE 1 STRADE RURALI 119
SRD 07 - INVESTIMENTI IN INFRASTRUTTURE PER L'AGRICOLTURA E PER LO SVILUPPO SOCIO-ECONOMICO DELLE AREE RURALI – AZIONE 1 MONOROTAIE 127

fonte: http://burc.regione.campania.it

SRD13 - INVESTIMENTI PER LA TRASFORMAZIONE E COMMERCIALIZZAZIONE DEI PRODOTTI AGRICOLI 134
SRD13 - AZIONE 1 - INVESTIMENTI PER LA TRASFORMAZIONE COMMERCIALIZZAZIONE PRODOTTI AGRICOLI 135
SRD13 - AZIONE 2 - IMPIANTI PER LA PRODUZIONE DI ENERGIA ELETTRICA E/O TERMICA DA FONTI RINNOVABILI 143
SRE01- INSEDIAMENTO GIOVANI AGRICOLTORI 150
SRE02- INSEDIAMENTO NUOVI AGRICOLTORI 155
SRG02 - COSTITUZIONE ORGANIZZAZIONI DI PRODUTTORI 159
SRG06 - LEADER ATTUAZIONE STRATEGIE DI SVILUPPO LOCALE 162
SRG07 - COOPERAZIONE PER LO SVILUPPO RURALE, LOCALE E SMART VILLAGES- ambito 1 e 4 SNAI 175
SRG07 - COOPERAZIONE PER LO SVILUPPO RURALE, LOCALE E SMART VILLAGES – ambito 1 - FILIERE 181
SRG09 - Cooperazione per azioni di supporto all'innovazione e servizi rivolti ai settori agricolo, forestale e agroalimentare 187
SRG10 - PROMOZIONE DEI PRODOTTI DI QUALITÀ 201
SRH01 - EROGAZIONE SERVIZI DI CONSULENZA 210
SRH02 - FORMAZIONE DEI CONSULENTI 217
SRH03 - FORMAZIONE DEGLI IMPRENDITORI AGRICOLI, DEGLI ADDETTI ALLE IMPRESE OPERANTI NEI SETTORI AGRICOLTURA, ZOOTECNIA, INDUSTRIE ALIMENTARI, E DEGLI ALTRI SOGGETTI PRIVATI E PUBBLICI FUNZIONALI ALLO SVILUPPO DELLE AREE RURALI 224
SRH04 - AZIONI DI INFORMAZIONE 231
SRH06 - SERVIZI DI BACK OFFICE PER L'AKIS 236

fonte: http://burc.regione.campania.it

Per gli interventi relativi alle superfici e/o capi sono state declinate priorità di finanziamento da applicare solo nel caso di insufficiente dotazione finanziaria.

Codice e nome di intervento	**SRA01 - ACA 1 - PRODUZIONE INTEGRATA**
Tipo di intervento	ENVCLIM(70) - Impegni in materia di ambiente e di clima e altri impegni in materia di gestione
Obiettivo specifico della PAC	*SO4* Contribuire alla mitigazione dei cambiamenti climatici e all'adattamento a essi, anche attraverso la riduzione delle emissioni di gas a effetto serra e il miglioramento del sequestro del carbonio, nonché promuovere l'energia sostenibile *SO5* Favorire lo sviluppo sostenibile e un'efficiente gestione delle risorse naturali come l'acqua, il suolo e l'aria, anche attraverso la riduzione della dipendenza chimica
Indicatore comune di output	*O.14*. Numero di ettari (eccetto i terreni forestali) o numero di altre unità soggetti a impegni climatico-ambientali che vanno oltre i requisiti obbligatori
Indicatore o indicatori di risultato	*R.12* Percentuale della superficie agricola utilizzata (SAU) soggetta a impegni sovvenzionati finalizzati a migliorare l'adattamento ai cambiamenti climatici
	R.14 Percentuale della superficie agricola utilizzata (SAU) soggetta a impegni sovvenzionati finalizzati a ridurre le emissioni, mantenere o migliorare lo stoccaggio del carbonio (anche mediante prati permanenti, colture permanenti con inerbimento permanente, terreni agricoli in zone umide e torbiere)
	R.19 Percentuale della superficie agricola utilizzata (SAU) soggetta a impegni sovvenzionati aventi benefici per la gestione dei suoli ai fini del miglioramento della qualità e del biota del suolo (quali lavorazione conservativa, copertura del suolo con colture, rotazione delle colture anche con colture leguminose)
	R.21 Percentuale della superficie agricola utilizzata (SAU) soggetta a impegni sovvenzionati finalizzati a tutelare la qualità dei corpi idrici
	R.22 Percentuale della superficie agricola utilizzata (SAU) soggetta a impegni sovvenzionati legati al miglioramento della gestione dei nutrienti
	R.24 Percentuale della superficie agricola utilizzata (SAU) soggetta a impegni sovvenzionati specifici finalizzati a un uso sostenibile dei pesticidi per ridurre i rischi e gli impatti degli stessi, quali le perdite di pesticidi

fonte: http://burc.regione.campania.it

Principio di selezione **P01: *Aree caratterizzate da particolari pregi ambientali***

PESO PRINCIPIO
20

Criteri di selezione pertinenti

Descrizione	Declaratoria e modalità di attribuzione	Punteggio		Collegamento logico al principio di selezione
		Si	No (zero)	
Aree con particolari pregi ambientali (Aree Natura 2000 individuate ai sensi della Direttiva 2009/149/CE ("direttiva uccelli") e della direttiva 92/43/CEE ("direttiva habitat"), aree comprese nella rete ecologica regionale, aree protette (parchi naturali, riserve naturali ecc.) istituite dallo Stato, dalla Regione e dalle Province	Aziende la cui superficie oggetto d'impegno (SOI) ricade anche parzialmente nelle aree descritte.	20		Si intende dare priorità alle aziende che ricadono in aree caratterizzate da particolare pregio ambientale

fonte: http://burc.regione.campania.it

Principio di selezione **P02: *Aree caratterizzate da criticità ambientali***

PESO PRINCIPIO
60

Criteri di selezione pertinenti

Descrizione	Declaratoria e modalità di attribuzione	Punteggio		Collegamento logico al principio di selezione
		Si	No (zero)	
Aziende agricole le cui superfici ricadono in zone vulnerabili ai nitrati (ZVN), individuate nella delimitazione vigente ai sensi della deliberazione di Giunta regionale n, 56 del 07/03/2013	SAU richiesta al pagamento ricadente per almeno il 50% in aree ZVN.	60		Si intende favorire le aziende ricadenti nelle ZVN particolarmente critiche dal punto di vista ambientale
	SAU richiesta al pagamento ricadente per una parte inferiore al 50% in aree ZVN.	30		

fonte: http://burc.regione.campania.it

Principio di selezione **P03: *Entità della superficie soggetta a impegno (SOI)***

PESO PRINCIPIO
20

Criteri di selezione pertinenti

Descrizione	Declaratoria e modalità di attribuzione	Punteggio		Collegamento logico al principio di selezione
		Si	No (zero)	
Entità della superficie soggetta a impegno (SOI) rispetto alla Superficie Totale	Totale Aziende con rapporto SOI/SAU, pari al 100%	20		Si intende favorire le aziende che aderiscono con tutta la superficie agli impegni dell'intervento

fonte: http://burc.regione.campania.it

Per gli interventi relativi alle superfici e/o capi sono state declinate priorità di finanziamento da applicare solo nel caso di insufficiente dotazione finanziaria.

Codice e nome di intervento	**SRA 02 - ACA 2 - IMPEGNI SPECIFICI USO SOSTENIBILE DELL'ACQUA**
Tipo di intervento	ENVCLIM (70) - Impegni in materia di ambiente e di clima e altri impegni in materia di gestione
Obiettivo specifico della PAC	SO4 Contribuire alla mitigazione dei cambiamenti climatici e all'adattamento a essi, anche attraverso la riduzione delle emissioni di gas a effetto serra e il miglioramento del sequestro del carbonio, nonché promuovere l'energia sostenibile SO5 Favorire lo sviluppo sostenibile e un'efficiente gestione delle risorse naturali come l'acqua, il suolo e l'aria, anche attraverso la riduzione della dipendenza chimica
Indicatore comune di output	O.14. Numero di ettari (eccetto i terreni forestali) o numero di altre unità soggetti a impegni climatico-ambientali che vanno oltre i requisiti obbligatori
Indicatore o indicatori di risultato	R.12 Percentuale della superficie agricola utilizzata (SAU) soggetta a impegni sovvenzionati finalizzati a migliorare l'adattamento ai cambiamenti climatici
	R.23 Percentuale della superficie agricola utilizzata (SAU) soggetta a impegni sovvenzionati finalizzati a migliorare l'equilibrio idrico

Principio di selezione ***P01: Colture con maggior fabbisogno idrico***

fonte: http://burc.regione.campania.it

PESO PRINCIPIO
40

Criteri di selezione pertinenti

Descrizione	Declaratoria e modalità di attribuzione	Punteggio		Collegamento logico al principio di selezione
		Si	No (zero)	
Il criterio è basato sull'incentivazione del risparmio idrico per le colture a maggior fabbisogno irriguo.	Il punteggio è attribuito alle colture sulla base delle loro esigenze irrigue. Si attribuisce il punteggio alla coltura percentualmente più consistente in termini di SAU: Foraggere irrigue, mais da granella e coltivazioni in ambiente protetto Ortive in campo, tabacco e industriali Agrumi, fiori, fruttiferi, piante ornamentali Frutta in guscio, olivo e vite Altre colture	40 30 20 10 0		Si intende incentivare il risparmio idrico soprattutto per le colture a maggior fabbisogno idrico, al fine di ridurre i consumi proprio per le colture che esigono una maggiore quantità di risorsa.

Principio di selezione ***P02: Aree caratterizzate da criticità ambientali***

fonte: http://burc.regione.campania.it

PESO PRINCIPIO
30

Criteri di selezione pertinenti

Descrizione	Declaratoria e modalità di attribuzione	Punteggio		Collegamento logico al principio di selezione
		Si	No (zero)	
Aziende agricole le cui superfici ricadono in zone vulnerabili ai nitrati (ZVN), individuate ai sensi della norma vigente, alla data di pubblicazione del bando.	SAU richiesta al pagamento ricadente per almeno il 50% in aree ZVN.	30		Si intende favorire le aziende ricadenti nelle ZVN in quanto il risparmio idrico contribuisce al miglioramento quali/quantitativo dei corpi idrici.
	SAU richiesta al pagamento ricadente per una parte inferiore al 50% in aree ZVN.	15		
	SAU richiesta al pagamento non ricadente in aree ZVN.		0	

Principio di selezione ***P03: Aree ad agricoltura intensiva***

PESO PRINCIPIO
10

fonte: http://burc.regione.campania.it

Criteri di selezione pertinenti

Descrizione	**Declaratoria e modalità di attribuzione**	**Punteggio**		**Collegamento logico al principio di selezione**
		Si	**No (zero)**	
Aree ad agricoltura intensiva: In questa area ricadono 42 comuni della Campania per un totale di 1.33 4,13 km2 pari al 9,76% del territorio regionale. Nelle Aree rurali ad agricoltura intensiva ricadono i comuni della Piana del Sele (Sa) e della Piana del Volturno (Ce), quelli della Piana Campana, dell'Agro Acerrano Nolano e Dell'agro Nocerino - Sarnese, che rappresentano le aree a maggiore intensità agricola ed alcune aree ad agricoltura intensiva del Basso Garigliano, caratterizzate dalla dominante presenza di ordinamenti agricoli specializzati, in special modo frutticoli.	SAU richiesta al pagamento ricadente anche parzialmente in aree ad agricoltura intensiva, di cui all'Area B – Aree rurali ad agricoltura intensiva - del CSR Campania.	10	0	Si intende favorire l'uso razionale della risorsa idrica in particolare nelle aree dove il consumo della stessa per scopo irriguo è maggiore, ossia le aree ad agricoltura intensiva.

fonte: http://burc.regione.campania.it

Principio di selezione ***P04: Modalità di gestione dell'irrigazione***

PESO PRINCIPIO
20

Criteri di selezione pertinenti

Descrizione	Declaratoria e modalità di attribuzione	Punteggio		Collegamento logico al principio di selezione
		Si	No (zero)	
Utilizzo di sistemi di irrigazione premianti che contribuiscono alla razionalizzazione della risorsa irrigua. Il criterio premia le superfici agricole sulle quali insistono già impianti e sistemi irrigui evoluti in grado di contenere i consumi e quindi i prelievi.	Utilizzo di impianti di irrigazione evoluti, in grado di razionalizzare e ridurre i consumi della risorsa irrigua, risultanti nel fascicolo aziendale, con efficienza pari a: 80%<90% (codice impianto da 10 a 15) 60%<79% (codice impianto da 5 a 9) 20%<59% (codice impianto da 1 a 4)	 20 10 5		Si intende favorire sistemi di razionalizzazione della risorsa agevolando le aziende agricole che hanno già avviato un percorso di efficientamento nell'utilizzo della risorsa irrigua.

***Si assume quale tabella di valutazione dell'efficienza delle tecniche irrigue la seguente:**

fonte: http://burc.regione.campania.it

Tabella -1 - Tipologia e scala di efficienza idrica delle tecniche irrigue in uso per i diversi sistemi

N.			
1	Manichetta forata di alta portata	20	B
2	Tubazioni mobili o fisse con irrigatori ad alta pressione (>3,5 atmosfere)	40	M
3	Rotolone con irrigatore a cannone o barra nebulizzatrice, senza centralina elettronica di controllo della velocità e della pluviometria	50	M
4	Pivot o Rainger con irrigatore, senza sistema di controllo dei volumi e della velocità di avanzamento	55	M
5	Tubazioni mobili o fisse con irrigatori a bassa pressione (< = 3,5 atmosfere)	60	M
6	Rotolone con irrigatore cannone dotato di manometro sulla macchina e sull'irrigatore, centralina elettronica di controllo della velocità e della pluviometria	60	M
7	Impianti microirrigui con erogatori con coefficiente di variazione * di portata > al 5% per impianti a goccia e > 10% per impianti a spruzzo, o di età > a 10 anni	60	M
8	Pivot o Rainger attrezzati con calata per avvicinare l'erogatore alla coltura, senza sistema di controllo dei volumi e della velocità di avanzamento	65	M
9	Spruzzatori sovrachioma con erogatori aventi coefficiente di variazione* della portata <= 10%	70	A
10	Spruzzatori sottochioma con erogatori aventi coefficiente di variazione * della portata < o = 10%	80	A
11	Pivot o Rainger con irrigatori attrezzati sia con irrigatore sopra o sotto trave, funzionanti con pressioni < a 3 bar, dotati di sistema di controllo dei volumi e della velocità di avanzamento	85	A
12	Rotolone con barra nebulizzatrice a bassa pressione (< 3,5 atmosfere) dotato di manometro sulla macchina e sull'irrigatore, centralina elettronica di controllo della velocità e della pluviometria	85	A
13	Pivot o Rainger attrezzati con calata per avvicinare l'erogatore alla coltura, funzionanti con pressioni < a 3 bar, dotati di sistema di controllo dei volumi e della velocità di avanzamento	90	A
14	Irrigazione a goccia con erogatori aventi coefficienti di variazione* della portata < o = 5%	90	A
15	Ala gocciolante con erogatori aventi coefficienti di variazione *della portata < o = 5%	90	A

Fonte: DRD DG 50.07 n. 146 del 4.6.2018

A parità di punteggio sarà data priorità alle operazioni con superficie sotto impegno maggiore.

fonte: http://burc.regione.campania.it

Per gli interventi relativi alle superfici e/o capi sono state declinate priorità di finanziamento da applicare solo nel caso di insufficiente dotazione finanziaria.

Codice e nome di intervento	**SRA14 -ACA 14 – ALLEVATORI CUSTODI DELL'AGROBIODIVERSITÀ**
Tipo di intervento	ENVCLIM (70) - Impegni in materia di ambiente e di clima e altri impegni in materia di gestione
Obiettivo specifico della PAC	*S.O6* Contribuire ad arrestare la perdita di biodiversità, migliorare i servizi ecosistemici e preservare gli habitat e i paesaggi
Indicatore comune di output	*O.19. Numero di operazioni o di unità di sostegno delle risorse genetiche*
Indicatore o indicatori di risultato	*R.25 Percentuale di unità di bestiame (UB) soggette a impegno sovvenzionati finalizzati a migliorare la sostenibilità ambientale*

fonte: http://burc.regione.campania.it

Principio di selezione **P01: *La consistenza numerica delle fattrici***

PESO PRINCIPIO
50

Criteri di selezione pertinenti

Descrizione	Declaratoria e modalità di attribuzione	Punteggio		Collegamento logico al principio di selezione
		Si	No (zero)	
Consistenza numerica delle fattrici per razza	**Aziende in possesso di capi oggetto di aiuto iscritti ai Libri Genealogici**			L' iscrizione dei capi (fattrici riproduttrici) ai Libri Genealogici rappresenta lo strumento per conservazione in purezza delle razze a rischio di estinzione/erosione genetica. Sulla base di questo presupposto si attribuisce un punteggio maggiore alle razze che hanno un numero di femmine riproduttrici minore e che quindi in termini di biodiversità sono a maggior rischio di estinzione/erosione genetica.
	da 2001 a 10000 fattrici (n. femmine riproduttrici ovino bagnolese) iscritte al L.G.	20		
	da 1001 a 2000 fattici (n. femmine riproduttrici ovino laticauda, ovino turchessa, capra cilentana) iscritte ai L.G	30		
	da 101 a 1000 fattrici (femmine riproduttrici bovino agerolese, suino casertana, cavallo salernitano) iscritte ai L.G.	40		
	≤ 100 fattrici (femmine riproduttrici capra valfortorina, capra napoletana, capra pomellata, cavallo persano, cavallo napoletano) iscritte ai L.G.	50		
	>10000 fattrici (n. femmine riproduttrici iscritte ai L.G)		0	

fonte: http://burc.regione.campania.it

Principio di selezione **P02: *Aziende che praticano Zootecnia Biologica (Reg. UE n. 834/2007)***

PESO PRINCIPIO
10

Criteri di selezione pertinenti

Descrizione	***Declaratoria e modalità di attribuzione***	***Punteggio***		***Collegamento logico al principio di selezione***
		Si	***No (zero)***	
Aziende che praticano l'allevamento zootecnico con metodo biologico e presenti nell'Elenco degli Operatori Biologici Italiani;	Possesso della certificazione redatta dall'OdC cui è assoggettato al controllo – ai sensi dell'art 35, § 1, del Reg (UE) 2018/848	10		Le aziende che adottano metodi di produzione e trasformazione delle produzioni zootecniche biologiche legate alle razze autoctone contribuiscono al mantenimento dei sistemi produttivi a basso impatto ambientale e al raggiungimento dell'obiettivo dell'uso sostenibile delle risorse genetiche
	Non possesso della certificazione redatta dall'OdC cui è assoggettato al controllo – ai sensi dell'art 35, § 1, del Reg (UE) 2018/848		0	

fonte: http://burc.regione.campania.it

Principio di selezione **P03: *Aziende che attivano forme di cooperazione ai sensi dell'art. 77 "Cooperazione" del Regolamento (UE) 2021/2115 per lo sviluppo di filiere produttive specifiche per le razze locali a limitata diffusione.***

PESO PRINCIPIO
10

Criteri di selezione pertinenti

Descrizione	Declaratoria e modalità di attribuzione	Punteggio		Collegamento logico al principio di selezione
		Si	No (zero)	
Aziende che hanno aderito a un progetto di cooperazione finalizzato allo sviluppo di filiere produttive specifiche per le razze locali a limitata diffusione	Aziende che hanno presentato domanda di sostegno a valere sull' intervento SRG 07 (cooperazione per lo sviluppo rurale, locale e *smart villages*) e in particolare per l'ambito "Cooperazione per i sistemi del cibo, filiere e mercati locali "	10		Le aziende che attivano forme di cooperazione ai sensi dell'art. 77 "Cooperazione" del Regolamento (UE) 2021/2115 con intento di rivitalizzare e promuovere lo sviluppo di filiere produttive pertinenti alle risorse genetiche animali autoctone facilitano il raggiungimento dell' obiettivo dell' uso e sviluppo efficace delle risorse genetiche nell' ottica della valorizzazione delle stesse e delle loro produzioni
	Aziende che non hanno presentato domanda di sostegno a valere sull' intervento SRG 07 (cooperazione per lo sviluppo rurale, locale e *smart villages*) e in particolare per l'ambito "Cooperazione per i sistemi del cibo, filiere e mercati locali "		0	

fonte: http://burc.regione.campania.it

Principio di selezione **P04: *Aziende ubicate in aree caratterizzate da particolari pregi ambientali.***

PESO PRINCIPIO
20

Criteri di selezione pertinenti

Descrizione	Declaratoria e modalità di attribuzione	Punteggio		Collegamento logico al principio di selezione
		Si	No (zero)	
Aree con particolari pregi ambientali (Aree Natura 2000 individuate ai sensi della Direttiva 2009/149/CE ("direttiva uccelli") e della direttiva 92/43/CEE ("direttiva habitat"), aree comprese nella rete ecologica regionale, aree protette (parchi naturali, riserve naturali ecc.) istituite dallo Stato, dalla Regione e dalle Province	SAU a servizio dell'allevamento zootecnico dei capi oggetto di aiuto ricade, anche parzialmente, in un'area protetta (parchi o riserve nazionali, parchi regionali, aree Natura 2000)	20		Le risorse genetiche animali autoctone che si intende salvaguardare sono state selezionate nel corso di secoli negli specifici ambienti naturali (bioterritori) frequentemente nelle aree protette. Pertanto, il loro mantenimento in tali aree contribuisce alla salvaguardia dell'ambiente naturale (bioterritori) perseguito con l'intervento.
	SAU a servizio dell'allevamento zootecnico dei capi oggetto di aiuto non ricade in un'area protetta (parchi o riserve nazionali, parchi regionali, aree Natura 2000)		0	

fonte: http://burc.regione.campania.it

Principio di selezione **P06: *Tipologia aziendale***

PESO PRINCIPIO
10

Criteri di selezione pertinenti

Descrizione	Declaratoria e modalità di attribuzione	Punteggio		Collegamento logico al principio di selezione
		Si	No (zero)	
Aziende riconosciute come fattorie sociali ai sensi della L.R. n. 30/2012, o come fattorie didattiche ai sensi della DGR n. 797/2004, oppure come aziende agrituristiche ai sensi della L.R. n. 15/2008	Presenza in Albo/Elenchi Regionali	10		Le aziende in possesso di razze autoctone che adottano sistemi di produzione, trasformazione e promozione dei prodotti legati alle razze oggetto di aiuto, anche attraverso la divulgazione delle loro caratteristiche genetiche e produttive, contribuiscono direttamente alla loro conservazione genetica e quindi al mantenimento della biodiversità
	Non presenza in Albo/Elenchi Regionali		0	

fonte: http://burc.regione.campania.it

Cod. e nome intervento	**SRA16 - "CONSERVAZIONE AGROBIODIVERSITÀ - BANCHE DEL GERMOPLASMA" RISORSE GENETICHE LOCALI VEGETALI**
Tipo di Intervento	ENVCLIM (70) - Impegni in materia di ambiente e di clima e altri impegni in materia di gestione
Beneficiari	CR05 – Banche del germoplasma (BG), riconosciute ai sensi ai sensi del DM 0672439 del 22/12/2021 – all1.
Obiettivi Specifici PAC	SO6 Contribuire ad arrestare e invertire la perdita di biodiversità, migliorare i servizi ecosistemici e preservare gli habitat e i paesaggi
Indicatore comune Output	O.19. Numero di operazioni o di unità a sostegno delle risorse genetiche
Indicatore/i di risultato	R.27 Numero di operazioni che contribuiscono alla sostenibilità ambientale e al conseguimento degli obiettivi di mitigazione dei cambiamenti climatici e di adattamento ai medesimi nelle zone rurali
Azioni	Mirate (A1, A2, A7), di concertazione (B3) e di accompagnamento (C1).
Esigenze	Favorire la tutela e valorizzazione dell'agrobiodiversità vegetale
Limite di spesa e/o di operazione:	Importo unitario previsto (Spesa pubblica totale in EUR) 500.000,00 per operazione
Contributo pubblico massimo erogabile	500.000 euro operazione/beneficiario
Forma di Sostegno	Contributo in conto capitale
Tipo di sovvenzione	L'entità dei pagamenti è determinata, in ottemperanza a quanto disposto all'art. 82 Regolamento (UE)2021/2115), e prevede rimborso a fondo perduto fino al 100% delle spese effettivamente sostenute per le tipologie di operazioni previste.

fonte: http://burc.regione.campania.it

Principio P01 – Priorità relative alle **finalità** specifiche dell'intervento				**PESO PRINCIPIO**
				45
CODICE PRINCIPIO DI SELEZIONE	**CRITERIO DI SELEZIONE**	**DESCRIZIONE E DECLARATORIA DEL CRITERIO DI SELEZIONE**	**ELEMENTI DI CONTROLLO**	**PUNTEGGI**
PR01	**Conservazione integrata *in situ/ex situ* RGV a rischio estinzione (A2)**	N coltivatori custodi coinvolti:	Formulario di progetto (RTA)	
		Fino a 10		0
		Da 11 a 15		15
		Da 16 a 20		20
		Più di 20		30
	La proposta comprende la realizzazione di azioni non obbligatorie	**si**		15
		no		0

Principio P04 – Priorità legate a determinate qualità del soggetto richiedente (soggetto scientifico, esperienza professionale necessaria, esperienza di gestione di reti di conservazione dell'agrobiodiversità)				**PESO PRINCIPIO**
				20
CODICE PRINCIPIO DI SELEZIONE	**CRITERIO DI SELEZIONE**	**DESCRIZIONE E DECLARATORIA DEL CRITERIO DI SELEZIONE**	**ELEMENTI DI CONTROLLO**	**PUNTEGGI**
PR04	**Esperienza del responsabile scientifico nella Gestione di progetti analoghi a quello proposto**	Fino a 5 anni	Formulario di progetto (RTA)/CV	0
		più di 5 anni e fino a 8		5
		oltre 8 anni e fino a 10		10
		oltre 10 anni		20

fonte: http://burc.regione.campania.it

Principio P07 - Priorità legate al rischio di estinzione e di erosione genetica delle risorse genetiche vegetali;				**PESO PRINCIPIO 25**
CODICE PRINCIPIO DI SELEZIONE	**CRITERIO DI SELEZIONE**	**DESCRIZIONE E DECLARATORIA DEL CRITERIO DI SELEZIONE**	**ELEMENTI DI CONTROLLO**	**PUNTEGGI**
PR07	**Il punteggio è attribuito in funzione del numero di risorse genetiche a rischio di estinzione oggetto delle azioni proposte nel progetto (Tab 1_A e 1_B del bando)**		Formulario di progetto (RTA)	
		Fino a n. 30 RGV		0
		Da n. 31 a n. 50 RGV		15
		Oltre 50 RGV		25

Principio P09 - Priorità legata a progetti di durata pluriennale				**PESO PRINCIPIO 10**
CODICE PRINCIPIO DI SELEZIONE	**CRITERIO DI SELEZIONE**	**DESCRIZIONE E DECLARATORIA DEL CRITERIO DI SELEZIONE**	**ELEMENTI DI CONTROLLO**	**PUNTEGGI**
PR09	**Priorità legata a progetti di durata pluriennale**	Da 13 a 16 mesi	Formulario di progetto (RTA)/cronoprogramma	3
		Da 17 a 20 mesi		5
		Da 21 a 24 mesi		10

fonte: http://burc.regione.campania.it

Le proposte progettuali che avranno conseguito la valutazione complessiva uguale o superiore a **40 punti** saranno ritenute ammissibili. In caso di parità di punteggio e qualora i finanziamenti non dovessero essere sufficienti a coprire i costi dei Progetti, sarà finanziato il Progetto che contempla il maggior numero di RGV a rischio di estinzione iscritte al Repertorio regionale (Tab 1_A e 1_B) e in subordine quello che coinvolge il numero maggiore di coltivatori custodi.

fonte: http://burc.regione.campania.it

Codice intervento e nome intervento	**SRA 18 - ACA 18 – IMPEGNI PER L'APICOLTURA**
Tipo di intervento	Impegni in materia di ambiente e di clima e altri impegni in materia di gestione
Obiettivo specifico della PAC	S06. Contribuire ad arrestare e invertire la perdità di biodiversità, migliorare i servizi ecosistemici e preservare gli habitat e i paesaggi
Indicatore comune di output	O.14. Numero di ettari (eccetto i terreni forestali) o numero di altre unità soggetti a impegni climatico-ambientali che vanno oltre i requisiti obbligatori.
Indicatore o indicatori di risultato	R.35 Percentuale di alveari sovvenzionati dalla PAC

fonte: http://burc.regione.campania.it

Principio di selezione ***P01: Localizzazione delle aree di pascolamento***

PESO PRINCIPIO
50

Criteri di selezione pertinenti

Descrizione	***Declaratoria e modalità di attribuzione***	***Punteggio***		***Collegamento logico al principio di selezione***
		Si	***No (zero)***	
Localizzazione delle aree di pascolamento	Percentuale degli Alveari sotto impegno localizzati in aree definite ai sensi dell'articolo 32 del Regolamento UE 1305/2013 zone montane (lettera a) **Maggiore del 50%**	**50**	**0**	l'apicoltura rappresenta un'attività molto importante per il mantenimento sia dell'agro-biodiversità sia per la conservazione della flora spontanea in areali definiti ai sensi dell'art. 32 del Reg. UE 1305/2013 zone soggette a vincoli naturali e altri vincoli specifici

fonte: http://burc.regione.campania.it

Principio di selezione ***P02: Allevamento biologico***

PESO PRINCIPIO
50

Criteri di selezione pertinenti

Descrizione	***Declaratoria e modalità di attribuzione***	***Punteggio***		***Collegamento logico al principio di selezione***
		Si	***No (zero)***	
Allevamento biologico	Conduzione biologica degli alveari sotto impegno	**50**		Le aziende che adottano metodi di produzione e trasformazione delle produzioni zootecniche apistiche biologiche contribuiscono al mantenimento dei sistemi produttivi a basso impatto ambientale e al raggiungimento dell'obiettivo di migliorare i servizi ecosistemici e preservare gli habitat e i paesaggi
	Conduzione non biologica (convenzionale) degli alveari sotto impegno		**0**	

A parità di punteggio la priorità sarà assegnata ai beneficiari col maggior numero di alveari sotto impegno, dichiarati ed accertati

fonte: http://burc.regione.campania.it

Codice e nome intervento	**SRA24 - ACA24 - PRATICHE AGRICOLTURA DI PRECISIONE**
Tipo di Intervento	ENVCLIM (70) - Impegni in materia di ambiente e di clima e altri impegni in materia di gestione
Beneficiari	Agricoltori singoli o associati Enti pubblici gestori di aziende agricole
Obiettivi Specifici PAC	SO4 Contribuire alla mitigazione dei cambiamenti climatici e all'adattamento a essi, anche attraverso la riduzione delle emissioni di gas a effetto serra e il miglioramento del sequestro del carbonio, nonché promuovere l'energia sostenibile SO5 Favorire lo sviluppo sostenibile e un'efficiente gestione delle risorse naturali come l'acqua, il suolo e l'aria, anche attraverso la riduzione della dipendenza chimica
Indicatore comune Output	O.14. Numero di ettari (eccetto i terreni forestali) o numero di altre unità soggetti a impegni climatico-ambientali che vanno oltre i requisiti obbligatori
Indicatore/i di risultato	R.12 Percentuale della superficie agricola utilizzata (SAU) soggetta a impegni sovvenzionati finalizzati a migliorare l'adattamento ai cambiamenti climatici R.21 Percentuale della superficie agricola utilizzata (SAU) soggetta a impegni sovvenzionati finalizzati a tutelare la qualità dei corpi idrici. R.22 Percentuale della superficie agricola utilizzata (SAU) soggetta a impegni sovvenzionati legati al miglioramento della gestione dei nutrienti R.23 Percentuale della superficie agricola utilizzata (SAU) soggetta a impegni sovvenzionati finalizzati a migliorare l'equilibrio idrico R.24 Percentuale della superficie agricola utilizzata (SAU) soggetta a impegni sovvenzionati specifici finalizzati a un uso sostenibile dei pesticidi per ridurre i rischi e gli impatti degli stessi, quali le perdite di pesticidi
Azioni	Azione.1 - Adozione di tecniche di precisione - Fertilizzazioni Azione.2 - Adozione di tecniche di precisione - Trattamenti fitosanitari Azione.3 - Adozione di tecniche di precisione – Irrigazione
Esigenze	E2.10 Promuovere l'uso sostenibile dei prodotti fitosanitari E2.12 Favorire la conservazione ed il ripristino della fertilità del suolo E2.13 Efficientare e rendere sostenibile l'uso delle risorse idriche E2.14 Tutelare le acque superficiali e profonde dall'inquinamento E2.4 Implementare piani ed azioni volti ad aumentare la resilienza
Forma Sostegno	Sostegno annuale per ettaro (periodo di cinque anni)
Tipo di Sovvenzione	Costo unitario basato sui costi aggiuntivi e sul mancato guadagno Costo della transazione incluso

fonte: http://burc.regione.campania.it

PESO PRINCIPIO
15

PRINCIPIO 01 - AREE CARATTERIZZATE DA PARTICOLARI PREGI AMBIENTALI

CODICE PRINCIPIO DI SELEZIONE	PRINCIPIO DI SELEZIONE	CRITERI DI SELEZIONE	ELEMENTI DI CONTROLLO	PUNTEGGI
P01	Aree caratterizzate da particolari pregi ambientali	La superficie oggetto di impegno (SOI) ricade in una delle seguenti aree: *Aree Natura 2000 individuate ai sensi della Direttiva 009/149/CE ("direttiva uccelli") e della direttiva 92/43/CEE ("direttiva habitat"), aree protette (parchi e riserve naturali nazionali e regionali)*	*Fascicolo aziendale - Zonizzazione territoriale*	
		SI		15
		NO		0

fonte: http://burc.regione.campania.it

PESO PRINCIPIO
25

PRINCIPIO 02 - AREE CARATTERIZZATE DA CRITICITÀ AMBIENTALI

CODICE PRINCIPIO DI SELEZIONE	PRINCIPIO DI SELEZIONE	CRITERI DI SELEZIONE	ELEMENTI DI CONTROLLO	PUNTEGGI
P02	Aree caratterizzate da criticità ambientali.	La superficie oggetto di impegno (SOI) ricade in zone Vulnerabili ai Nitrati di Origine Agricola – ZVNOA	*Fascicolo aziendale/Zonizzazione regionale*	
		SI		25
		NO		0

PESO PRINCIPIO
40

PRINCIPIO 03 - ENTITÀ DELLA SUPERFICIE SOGGETTA AD IMPEGNO (SOI)

CODICE PRINCIPIO DI SELEZIONE	PRINCIPIO DI SELEZIONE	CRITERI DI SELEZIONE	ELEMENTI DI CONTROLLO	PUNTEGGI
P03	Entità della superficie soggetta ad impegno (SOI).	Superficie oggetto di impegno rispetto alla SAU aziendale (la SAU è rilevata dal fascicolo aziendale): SOI/SAU aziendale totale	*Fascicolo aziendale*	
		> 0,80		40
		≤ 0,80 e >0,50		30
		≤ 0,50 e >0,30		20
		≤ 0,30		0

fonte: http://burc.regione.campania.it

PESO PRINCIPIO
20

PRINCIPIO 04 - MESSA A DISPOSIZIONE DEI DATI IN FORMATO APERTO PROVENIENTI DALLA SENSORISTICA AZIENDALE A FAVORE DEL BACK OFFICE REGIONALE

CODICE PRINCIPIO DI SELEZIONE	PRINCIPIO DI SELEZIONE	CRITERI DI SELEZIONE	ELEMENTI DI CONTROLLO	PUNTEGGI
P04	Messa a disposizione dei dati in formato aperto provenienti dalla sensoristica aziendale a favore del back office regionale	Presenza di sensoristica aziendale	*Piano aziendale/dichiarazione del richiedente*	
		SI		20
		NO		0

A parità di punteggio la priorità sarà assegnata ai beneficiari con maggiore superficie aziendale impegnata

fonte: http://burc.regione.campania.it

Codice e nome intervento	**SRA25 - ACA25 - TUTELA DELLE COLTURE ARBOREE A VALENZA AMBIENTALE E PAESAGGISTICA**
Tipo di Intervento	ENVCLIM (70) - Impegni in materia di ambiente e di clima e altri impegni in materia di gestione
Beneficiari	Agricoltori singoli o associati Enti pubblici gestori di aziende agricole Altri gestori del territorio
Obiettivi Specifici PAC	SO5 Favorire lo sviluppo sostenibile e un'efficiente gestione delle risorse naturali come l'acqua, il suolo e l'aria, anche attraverso la riduzione della dipendenza chimica SO6 Contribuire ad arrestare e invertire la perdita di biodiversità, migliorare i servizi ecosistemici e preservare gli habitat e i paesaggi
Indicatore comune Output	O.14. Numero di ettari (eccetto i terreni forestali) o numero di altre unità soggetti a impegni climatico ambientali che vanno oltre i requisiti obbligatori
Indicatore/i di risultato	R.24 Percentuale della superficie agricola utilizzata (SAU) soggetta a impegni sovvenzionati specifici finalizzati a un uso sostenibile dei pesticidi per ridurre i rischi e gli impatti degli stessi, quali le perdite di pesticidi R.34 Percentuale della superficie agricola utilizzata (SAU) soggetta a impegni sovvenzionati finalizzati alla gestione degli elementi caratteristici del paesaggio, comprese siepi e alberi
Azioni	Azione 1 - oliveti Azione 2 - vigneti Azione 3 – castagneti da frutto Azione 4 –agrumeti
Esigenze	E2.10 Promuovere l'uso sostenibile dei prodotti fitosanitari E2.8 Tutela, valorizzazione e ripristino del paesaggio rurale
Forma Sostegno	sostegno annuale
Tipo di Sovvenzione	Costo unitario basato sui costi aggiuntivi e sul mancato guadagno Costo della transazione incluso

PESO PRINCIPIO

fonte: http://burc.regione.campania.it

30

PRINCIPIO 01 - AREE CARATTERIZZATE DA PARTICOLARI PREGI AMBIENTALI

CODICE PRINCIPIO DI SELEZIONE	PRINCIPIO DI SELEZIONE	CRITERI DI SELEZIONE	ELEMENTI DI CONTROLLO	PUNTEGGI
P01	**Aree caratterizzate da particolari pregi ambientali**	La superficie oggetto di impegno (SOI) ricade in una delle seguenti aree: *Aree Natura 2000 individuate ai sensi della Direttiva 009/149/CE ("direttiva uccelli") e della direttiva 92/43/CEE ("direttiva habitat)*	*Fascicolo aziendale - Zonizzazione territoriale*	
		SI		30
		NO		0

fonte: http://burc.regione.campania.it

PESO PRINCIPIO
20

PRINCIPIO 02 - AREE CARATTERIZZATE DA CRITICITÀ AMBIENTALI

CODICE PRINCIPIO DI SELEZIONE	PRINCIPIO DI SELEZIONE	CRITERI DI SELEZIONE	ELEMENTI DI CONTROLLO	PUNTEGGI
P02	Aree caratterizzate da criticità ambientali.	La superficie oggetto di impegno (SOI) ricade in Aree svantaggiate:	*Fascicolo aziendale/Zonizzazione regionale*	
		Zone di montagna		20
		Zone soggette a vincoli specifici		10
		Zone non svantaggiate		0

PESO PRINCIPIO
20

PRINCIPIO 05 - SUPERFICI RICADENTI IN ZONE DOP O IGP

CODICE PRINCIPIO DI SELEZIONE	PRINCIPIO DI SELEZIONE	CRITERI DI SELEZIONE	ELEMENTI DI CONTROLLO	PUNTEGGI
P05	Superfici ricadenti in zone DOP o IGP	La SOI ricade in zone DOP o IGP della coltura oggetto dell'impegno	*Fascicolo aziendale/zonizzazione regionale*	
		SI		20
		NO		0

fonte: http://burc.regione.campania.it

PESO PRINCIPIO
30

PRINCIPIO 06 - PRESENZA DI 2 O PIÙ PARAMETRI RELATIVI AL CRITERIO DI AMMISSIBILITÀ C04

CODICE PRINCIPIO DI SELEZIONE	PRINCIPIO DI SELEZIONE	CRITERI DI SELEZIONE	ELEMENTI DI CONTROLLO	PUNTEGGI
P06	Presenza di 2 o più parametri relativi al criterio di ammissibilità C04*	*SOI ricadente in un'area a valenza ambientale o paesaggistica individuate in base alla presenza **di <u>almeno due</u>** dei seguenti criteri: A) vincolo paesaggistico ex art. 136 D. Lgs]. n. 42/2004; B) paesaggi rurali di rilevante valore storico, paesaggistico e ambientale, come identificati da Piani regionali vigenti coerenti con i principi dettati dalla Convenzione europea del paesaggio, dal Codice dei beni culturali e del paesaggio e/o da leggi regionali in materia; C) piccole isole - come definite all'art. 1, lettera e) del DM n. 6899 del 30 giugno 2020 - Ischia, Procida, Capri	*Fascicolo aziendale/zonizzazione regionale*	
		SI		30
		NO		0

fonte: http://burc.regione.campania.it

Per gli interventi relativi alle superfici e/o capi sono state declinate priorità di finanziamento da applicare solo nel caso di insufficiente dotazione finanziaria.

Codice e nome intervento	**SRA27- PAGAMENTO PER IMPEGNI SILVOAMBIENTALI E IMPEGNI IN MATERIA DI CLIMA**
Tipo di intervento	ENVCLIM (70) - Impegni in materia di ambiente e di clima e altri impegni in materia di gestione
Obiettivo specifico della PAC	*SO4* Contribuire alla mitigazione dei cambiamenti climatici e all'adattamento a essi, anche attraverso la riduzione delle emissioni di gas a effetto serra e il miglioramento del sequestro del carbonio, nonché promuovere l'energia sostenibile *SO5* Favorire lo sviluppo sostenibile e un'efficiente gestione delle risorse naturali come l'acqua, il suolo e l'aria, anche attraverso la riduzione della dipendenza chimica SO6 Contribuire ad arrestare e invertire la perdita di biodiversità, migliorare i servizi ecosistemici e preservare gli habitat e i paesaggi
Indicatore comune di output	O.15. Numero di ettari (terreni forestali) o numero di altre unità soggetti a impegni climatico-ambientali che vanno oltre i requisiti obbligatori
Indicatore o indicatori di risultato	R.30 Percentuale di terreni forestali soggetti a impegni finalizzati a sostenere la protezione delle foreste e la gestione dei servizi ecosistemici

Principio di selezione ***P02: Caratteristiche territoriali***

fonte: http://burc.regione.campania.it

PESO PRINCIPIO
40

Criteri di selezione pertinenti

Descrizione	Declaratoria e modalità di attribuzione	Punteggio		Collegamento logico al principio di selezione
		Si	No (zero)	
Incidenza della superficie boscata comunale (come da tabella allegata) sulla superficie territoriale comunale	Superficie boscata dei comuni interessati dall'intervento rispetto alla superficie territoriale degli stessi			Il criterio premia le aree con maggiore superficie boscata per incentivare ulteriormente la tutela ambientale, la conservazione della biodiversità e degli habitat e dei paesaggi tradizionali forestali.
	Fino al 10%	0		
	Oltre 10% fino a 40%	15		
	Oltre 40% fino a 60%	30		
	Oltre 60%	40		

fonte: http://burc.regione.campania.it

Principio di selezione ***P06: Localizzazione delle aziende beneficiare***

PESO PRINCIPIO
60

Criteri di selezione pertinenti

Descrizione	***Declaratoria e modalità di attribuzione***	***Punteggio***		***Collegamento logico al principio di selezione***
		Si	***No (zero)***	
Localizzazione in aree Natura 2000	La superficie oggetto di impegno insiste su aree classificate SIC/ZPS/ZSC	40		*In tali aree l'adesione all'intervento assicura la tutela ambientale e conservazione della biodiversità e degli habitat*
Localizzazione in altre aree soggette a tutela ambientale	La superficie oggetto di impegno ricade in area protetta quali Parchi nazionali -regionali, Oasi o Riserve naturalistiche			
	Fino a 20%	10		
	Oltre 20% fino a 30%	15		
	Oltre 30%	20		

A parità di punteggio sarà data priorità ai progetti con superficie sotto impegno maggiore.

fonte: http://burc.regione.campania.it

codice ISTAT	COMUNE	superficie territoriale (ha) A	superficie boschiva (ha) B	C=B/A
65001	Acerno	7208,81	5563,66	77,18
63001	Acerra	5447,93	0,00	0,00
63002	Afragola	1783,64	0,00	0,00
63003	Agerola	1974,04	1279,67	64,82
65002	Agropoli	3258,32	158,14	4,85
64001	Aiello del Sabato	1081,70	184,40	17,05
61001	Ailano	1599,41	374,65	23,42
62001	Airola	1482,91	147,98	9,98
65003	Albanella	3999,87	467,11	11,68
65004	Alfano	479,06	211,19	44,08
61002	Alife	6405,38	1382,13	21,58
64002	Altavilla Irpina	1401,25	246,06	17,56
65005	Altavilla Silentina	5217,72	515,63	9,88
61003	Alvignano	3796,85	865,48	22,79
65006	Amalfi	567,35	260,27	45,88
62002	Amorosi	1117,29	21,70	1,94
63004	Anacapri	644,08	134,42	20,87
64003	Andretta	4337,96	520,24	11,99
65007	Angri	1370,17	142,63	10,41
62003	Apice	4877,63	971,36	19,91
62004	Apollosa	2101,74	810,01	38,54
65008	Aquara	3253,42	701,36	21,56
64004	Aquilonia	5577,89	1450,36	26,00
64005	Ariano Irpino	18568,12	2406,83	12,96
61004	Arienzo	1394,54	261,37	18,74
62005	Arpaia	493,85	186,19	37,70
62006	Arpaise	662,39	324,15	48,94
63005	Arzano	471,19	0,00	0,00
65009	Ascea	3722,68	507,82	13,64
65010	Atena Lucana	2583,11	716,05	27,72
65011	Atrani	12,00	0,95	7,90
64006	Atripalda	854,90	48,54	5,68
65012	Auletta	3545,26	1378,38	38,88
64007	Avella	2925,15	1065,86	36,44
64008	Avellino	3039,62	67,03	2,21
61005	Aversa	881,71	0,00	0,00
63006	Bacoli	1341,79	21,84	1,63
64009	Bagnoli Irpino	6841,27	4594,08	67,15
61006	Baia e Latina	2433,59	753,24	30,95
64010	Baiano	1223,71	602,46	49,23
63007	Barano d'Ischia	1092,31	235,64	21,57
65013	Baronissi	1783,93	820,91	46,02
62007	Baselice	4756,56	1091,38	22,94
65014	Battipaglia	5654,04	213,63	3,78
65158	Bellizzi	797,87	0,00	0,00
61007	Bellona	1173,18	25,71	2,19
65015	Bellosguardo	1664,25	386,60	23,23
62008	Benevento	13018,21	806,08	6,19
64011	Bisaccia	10152,09	980,01	9,65

fonte: http://burc.regione.campania.it

codice ISTAT	COMUNE	superficie territoriale (ha) A	superficie boschiva (ha) B	C=B/A
62009	Bonea	1140,92	281,16	24,64
64012	Bonito	1867,58	295,36	15,82
63008	Boscoreale	1134,68	0,00	0,00
63009	Boscotrecase	749,73	144,05	19,21
65016	Bracigliano	1433,82	841,09	58,66
63010	Brusciano	559,19	0,00	0,00
62010	Bucciano	790,37	205,82	26,04
65017	Buccino	6550,22	1465,05	22,37
65018	Buonabitacolo	1543,13	372,95	24,17
62011	Buonalbergo	2494,44	274,59	11,01
65019	Caggiano	3519,52	706,98	20,09
61008	Caianello	1562,10	19,16	1,23
61009	Caiazzo	3688,53	736,00	19,95
64013	Cairano	1372,38	504,81	36,78
63011	Caivano	2710,90	0,00	0,00
64014	Calabritto	5600,22	3385,79	60,46
64015	Calitri	10040,19	1615,66	16,09
65020	Calvanico	1483,21	839,06	56,57
62012	Calvi	2218,93	127,00	5,72
61010	Calvi Risorta	1589,80	23,76	1,49
63012	Calvizzano	396,77	0,00	0,00
65021	Camerota	7012,06	1309,36	18,67
61011	Camigliano	599,36	1,02	0,17
65022	Campagna	13551,50	7438,70	54,89
62013	Campolattaro	1750,02	432,24	24,70
62014	Campoli del Monte Tabur	975,73	108,30	11,10
65023	Campora	2897,05	1915,66	66,12
63013	Camposano	331,26	0,00	0,00
61012	Cancello ed Arnone	4912,46	15,63	0,32
64016	Candida	532,10	85,86	16,14
65024	Cannalonga	1763,86	1312,60	74,42
65025	Capaccio Paestum	11239,16	1141,73	10,16
61013	Capodrise	342,16	0,00	0,00
64017	Caposele	4103,54	1290,93	31,46
63014	Capri	404,64	134,21	33,17
61014	Capriati a Volturno	1831,81	826,66	45,13
64018	Capriglia Irpina	745,04	66,43	8,92
61015	Capua	4841,34	359,50	7,43
63015	Carbonara di Nola	363,26	80,48	22,15
63016	Cardito	318,53	0,00	0,00
64019	Carife	1662,53	611,86	36,80
61016	Carinaro	629,10	0,00	0,00
61017	Carinola	5902,14	487,68	8,26
61018	Casagiove	633,10	0,00	0,00
61019	Casal di Principe	2342,48	0,00	0,00
65028	Casal Velino	3152,31	351,41	11,15
64020	Casalbore	2794,10	344,43	12,33
65026	Casalbuono	3457,38	2491,11	72,05
62015	Casalduni	2322,83	376,15	16,19

fonte: http://burc.regione.campania.it

codice ISTAT	COMUNE	superficie territoriale (ha) A	superficie boschiva (ha) B	C=B/A
65027	Casaletto Spartano	8595,89	5503,68	64,03
63017	Casalnuovo di Napoli	780,25	0,00	0,00
61020	Casaluce	952,11	0,00	0,00
63018	Casamarciano	635,50	11,84	1,86
63019	Casamicciola Terme	582,88	301,83	51,78
63020	Casandrino	316,96	0,00	0,00
61103	Casapesenna	303,66	0,00	0,00
61021	Casapulla	289,26	0,00	0,00
63021	Casavatore	152,05	0,00	0,00
65029	Caselle in Pittari	4524,48	2411,41	53,30
61022	Caserta	5384,28	1071,07	19,89
63022	Casola di Napoli	258,13	101,41	39,29
63023	Casoria	1208,86	0,00	0,00
64021	Cassano Irpino	1300,23	502,06	38,61
64022	Castel Baronia	1527,69	307,85	20,15
61023	Castel Campagnano	1740,32	183,20	10,53
61024	Castel di Sasso	2024,10	794,54	39,25
61026	Castel Morrone	2523,85	556,56	22,05
65034	Castel San Giorgio	1351,92	225,29	16,66
65035	Castel San Lorenzo	1420,76	228,81	16,11
61027	Castel Volturno	7368,29	3,61	0,05
65030	Castelcivita	5728,55	2631,53	45,94
64023	Castelfranci	1162,36	508,07	43,71
62016	Castelfranco in Miscano	4315,42	437,51	10,14
65031	Castellabate	3722,78	336,28	9,03
63024	Castellammare di Stabia	1773,03	623,46	35,16
61025	Castello del Matese	2168,01	1513,75	69,82
63025	Castello di Cisterna	390,45	0,00	0,00
65032	Castelnuovo Cilento	1795,12	283,26	15,78
65033	Castelnuovo di Conza	1397,73	401,91	28,75
62017	Castelpagano	3806,38	1232,23	32,37
62018	Castelpoto	1172,27	480,54	40,99
62019	Castelvenere	1536,59	63,43	4,13
62020	Castelvetere in Val Fortor	3439,19	806,18	23,44
64024	Castelvetere sul Calore	1707,69	766,09	44,86
65036	Castiglione del Genovesi	1035,35	369,16	35,66
62021	Cautano	1962,57	1163,50	59,28
65037	Cava de' Tirreni	3635,20	1661,99	45,72
65038	Celle di Bulgheria	3141,16	1114,72	35,49
61102	Cellole	3666,23	1,89	0,05
65039	Centola	4744,93	837,85	17,66
62022	Ceppaloni	2368,62	1275,70	53,86
65040	Ceraso	4617,25	1224,99	26,53
63026	Cercola	421,12	0,00	0,00
62023	Cerreto Sannita	3320,08	930,24	28,02
64025	Cervinara	2920,53	1660,15	56,84
61028	Cervino	817,22	46,65	5,71
61029	Cesa	272,62	0,00	0,00
64026	Cesinali	370,69	22,39	6,04

fonte: http://burc.regione.campania.it

codice ISTAT	COMUNE	superficie territoriale (ha) A	superficie boschiva (ha) B	C=B/A
65041	Cetara	494,38	256,20	51,82
64027	Chianche	657,43	437,08	66,48
64028	Chiusano di San Domenic	2447,15	1011,71	41,34
63027	Cicciano	729,80	0,00	0,00
65042	Cicerale	4113,23	1229,10	29,88
63028	Cimitile	272,83	0,00	0,00
61030	Ciorlano	2854,47	1453,21	50,91
62024	Circello	4543,69	896,71	19,74
62025	Colle Sannita	3708,54	908,72	24,50
65043	Colliano	5481,78	2513,40	45,85
63029	Comiziano	243,82	0,00	0,00
65044	Conca dei Marini	112,28	6,80	6,06
61031	Conca della Campania	2637,43	532,34	20,18
64029	Contrada	1025,89	427,08	41,63
65045	Controne	769,99	146,98	19,09
65046	Contursi Terme	2875,96	756,21	26,29
64030	Conza della Campania	5131,69	939,84	18,31
65047	Corbara	670,03	470,32	70,19
65048	Corleto Monforte	5858,72	3631,07	61,98
63030	Crispano	221,00	0,00	0,00
65049	Cuccaro Vetere	1755,21	903,94	51,50
61032	Curti	168,26	0,00	0,00
62026	Cusano Mutri	5859,89	3442,40	58,75
64031	Domicella	636,93	56,79	8,92
61033	Dragoni	2567,98	1304,34	50,79
62027	Dugenta	1598,24	62,44	3,91
62028	Durazzano	1284,87	274,91	21,40
65050	Eboli	13680,96	599,08	4,38
63064	Ercolano	1980,89	434,60	21,94
62029	Faicchio	4379,74	1213,91	27,72
61101	Falciano del Massico	4655,81	588,40	12,64
65051	Felitto	4128,02	1428,51	34,61
65052	Fisciano	3152,63	1198,73	38,02
64032	Flumeri	3435,15	228,61	6,65
62030	Foglianise	1170,92	111,26	9,50
62031	Foiano di Val Fortore	4108,85	993,50	24,18
64033	Fontanarosa	1661,23	355,34	21,39
61034	Fontegreca	967,43	451,16	46,63
62032	Forchia	542,99	160,43	29,54
64034	Forino	2028,90	865,43	42,66
63031	Forio	1303,74	222,88	17,10
61035	Formicola	1561,69	1181,23	75,64
62033	Fragneto l'Abate	2047,18	458,18	22,38
62034	Fragneto Monforte	2437,17	172,50	7,08
61036	Francolise	4077,61	255,86	6,27
62035	Frasso Telesino	2171,84	887,88	40,88
63032	Frattamaggiore	536,64	0,00	0,00
63033	Frattaminore	203,35	0,00	0,00
64035	Frigento	3782,23	695,31	18,38

fonte: http://burc.regione.campania.it

codice ISTAT	COMUNE	superficie territoriale (ha) A	superficie boschiva (ha) B	C=B/A
61037	Frignano	981,99	0,00	0,00
65053	Furore	187,30	53,57	28,60
65054	Futani	1475,68	524,83	35,57
61038	Gallo Matese	3100,85	1645,47	53,07
61039	Galluccio	3200,37	882,17	27,56
64036	Gesualdo	2718,21	589,29	21,68
61040	Giano Vetusto	1088,55	107,57	9,88
65055	Giffoni Sei Casali	3489,03	1245,77	35,71
65056	Giffoni Valle Piana	8813,66	5055,45	57,36
62036	Ginestra degli Schiavoni	1470,58	277,90	18,90
65057	Gioi	2781,82	1157,37	41,60
61041	Gioia Sannitica	5419,07	2587,53	47,75
63034	Giugliano in Campania	9427,86	15,23	0,16
65058	Giungano	1163,32	159,23	13,69
63035	Gragnano	1457,54	685,83	47,05
61042	Grazzanise	4687,71	54,02	1,15
64037	Greci	3008,89	532,60	17,70
61043	Gricignano di Aversa	993,79	0,00	0,00
64038	Grottaminarda	2895,29	277,74	9,59
64039	Grottolella	708,98	119,47	16,85
63036	Grumo Nevano	286,53	0,00	0,00
64040	Guardia Lombardi	5554,07	1452,96	26,16
62037	Guardia Sanframondi	2100,07	199,87	9,52
63037	Ischia	811,17	97,41	12,01
65059	Ispani	828,57	361,67	43,65
63038	Lacco Ameno	206,98	21,59	10,43
64041	Lacedonia	8155,84	1299,64	15,94
64042	Lapio	1516,53	626,10	41,29
65060	Laureana Cilento	1366,68	350,59	25,65
65061	Laurino	7000,77	4619,93	65,99
65062	Laurito	2009,08	882,13	43,91
64043	Lauro	1124,03	280,87	24,99
65063	Laviano	5533,07	3980,46	71,94
61044	Letino	3146,24	1662,21	52,83
63039	Lettere	1196,36	762,30	63,72
61045	Liberi	1751,86	1126,36	64,30
62038	Limatola	1830,29	344,25	18,81
64044	Lioni	4623,81	1601,34	34,63
63040	Liveri	269,84	0,00	0,00
64045	Luogosano	603,52	189,54	31,41
61046	Lusciano	453,96	0,00	0,00
65064	Lustra	1515,35	584,33	38,56
61047	Macerata Campania	760,23	0,00	0,00
61048	Maddaloni	3651,66	25,76	0,71
65065	Magliano Vetere	2315,40	1274,22	55,03
65066	Maiori	1659,09	1132,71	68,27
64046	Manocalzati	870,04	97,37	11,19
63041	Marano di Napoli	1559,21	182,38	11,70
61049	Marcianise	3011,29	0,00	0,00

fonte: http://burc.regione.campania.it

codice ISTAT	COMUNE	superficie territoriale (ha) A	superficie boschiva (ha) B	C=B/A
63042	Mariglianella	324,82	0,00	0,00
63043	Marigliano	2247,64	0,00	0,00
61050	Marzano Appio	2820,24	83,61	2,96
64047	Marzano di Nola	469,77	0,00	0,00
63092	Massa di Somma	302,91	106,06	35,01
63044	Massa Lubrense	1975,21	206,81	10,47
63045	Melito di Napoli	378,42	0,00	0,00
64048	Melito Irpino	2057,03	284,07	13,81
62039	Melizzano	1751,30	409,89	23,40
65067	Mercato San Severino	3018,29	1382,07	45,79
64049	Mercogliano	1981,92	1395,79	70,43
63046	Meta	224,13	12,91	5,76
61051	Mignano Monte Lungo	5291,22	2532,50	47,86
65068	Minori	264,97	151,34	57,12
64050	Mirabella Eclano	3377,45	606,86	17,97
62040	Moiano	2011,22	702,36	34,92
65069	Moio della Civitella	1708,25	599,24	35,08
62041	Molinara	2403,74	408,91	17,01
61052	Mondragone	5553,70	79,20	1,43
64051	Montaguto	1827,01	558,51	30,57
65070	Montano Antilia	3322,82	1458,96	43,91
63047	Monte di Procida	369,07	17,24	4,67
65075	Monte San Giacomo	5134,45	2050,55	39,94
64052	Montecalvo Irpino	5371,02	779,95	14,52
65071	Montecorice	2212,70	211,30	9,55
65072	Montecorvino Pugliano	2872,59	306,63	10,67
65073	Montecorvino Rovella	4193,04	1195,51	28,51
64053	Montefalcione	1521,40	357,81	23,52
62042	Montefalcone di Val Fort	4171,00	654,87	15,70
65074	Monteforte Cilento	2203,38	1117,05	50,70
64054	Monteforte Irpino	2682,61	1592,91	59,38
64055	Montefredane	939,81	34,04	3,62
64056	Montefusco	819,57	252,18	30,77
64057	Montella	8249,69	4481,55	54,32
64058	Montemarano	3382,25	958,45	28,34
64059	Montemiletto	2152,11	391,34	18,18
65076	Montesano sulla Marcell	10942,54	4280,21	39,12
62043	Montesarchio	2638,17	463,30	17,56
64060	Monteverde	3930,45	873,24	22,22
64121	Montoro	3993,83	1428,85	35,78
62044	Morcone	10084,80	2627,61	26,06
65077	Morigerati	2104,97	907,51	43,11
64063	Morra De Sanctis	3022,89	712,19	23,56
64064	Moschiano	1338,86	578,00	43,17
64065	Mugnano del Cardinale	1223,95	705,22	57,62
63048	Mugnano di Napoli	524,29	0,00	0,00
63049	Napoli	11846,92	666,45	5,63
65078	Nocera Inferiore	2084,49	392,55	18,83
65079	Nocera Superiore	1459,15	491,64	33,69

fonte: http://burc.regione.campania.it

codice ISTAT	COMUNE	superficie territoriale (ha) A	superficie boschiva (ha) B	C=B/A
63050	Nola	3900,94	0,00	0,00
65080	Novi Velia	3449,30	2507,53	72,70
64066	Nusco	5329,47	1965,41	36,88
65081	Ogliastro Cilento	1316,71	235,26	17,87
65082	Olevano sul Tusciano	2657,49	1275,62	48,00
65083	Oliveto Citra	3143,27	931,83	29,65
65084	Omignano	1004,20	454,29	45,24
65085	Orria	2639,14	1374,34	52,08
61053	Orta di Atella	1079,01	0,00	0,00
64067	Ospedaletto d'Alpinolo	564,84	306,29	54,23
65086	Ottati	5327,86	3230,38	60,63
63051	Ottaviano	1993,38	369,80	18,55
65087	Padula	6664,02	2321,59	34,84
62045	Paduli	4506,27	586,96	13,03
65088	Pagani	1191,99	128,83	10,81
64068	Pago del Vallo di Lauro	460,39	8,60	1,87
62046	Pago Veiano	2362,65	149,87	6,34
63052	Palma Campania	2057,59	168,09	8,17
65089	Palomonte	2812,39	548,21	19,49
62047	Pannarano	1174,18	609,58	51,92
62048	Paolisi	597,35	315,11	52,75
61054	Parete	558,69	2,09	0,37
64069	Parolise	320,19	34,71	10,84
61055	Pastorano	1396,69	0,00	0,00
64070	Paternopoli	1832,35	638,76	34,86
62049	Paupisi	680,06	125,56	18,46
65090	Pellezzano	1396,71	825,96	59,14
65091	Perdifumo	2368,03	566,46	23,92
65092	Perito	2385,80	873,00	36,59
65093	Pertosa	611,83	176,60	28,86
62050	Pesco Sannita	2403,18	354,81	14,76
65094	Petina	3524,38	2513,33	71,31
64071	Petruro Irpino	312,40	198,33	63,48
65095	Piaggine	6235,70	3177,24	50,95
61056	Piana di Monte Verna	2339,91	247,10	10,56
63053	Piano di Sorrento	730,34	132,18	18,10
61057	Piedimonte Matese	4125,64	2875,34	69,69
64072	Pietradefusi	919,34	85,44	9,29
61058	Pietramelara	2384,21	922,76	38,70
62051	Pietraroja	3565,05	1341,81	37,64
64073	Pietrastornina	1565,10	896,29	57,27
61059	Pietravairano	3336,45	1073,72	32,18
62052	Pietrelcina	2810,94	258,64	9,20
61060	Pignataro Maggiore	3225,63	24,10	0,75
63054	Pimonte	1248,25	883,70	70,79
65096	Pisciotta	3104,59	625,14	20,14
63055	Poggiomarino	1314,02	0,00	0,00
65097	Polla	4776,31	1858,87	38,92
63056	Pollena Trocchia	798,15	172,51	21,61

fonte: http://burc.regione.campania.it

codice ISTAT	COMUNE	superficie territoriale (ha) A	superficie boschiva (ha) B	C=B/A
65098	Pollica	2800,36	721,70	25,77
63057	Pomigliano d'Arco	1165,95	0,00	0,00
63058	Pompei	1237,45	0,00	0,00
62053	Ponte	1782,97	341,00	19,13
65099	Pontecagnano Faiano	3699,25	56,26	1,52
62054	Pontelandolfo	2889,09	1331,73	46,10
61061	Pontelatone	3211,69	1265,63	39,41
63059	Portici	458,20	35,24	7,69
61062	Portico di Caserta	190,49	0,00	0,00
65100	Positano	861,42	459,60	53,35
65101	Postiglione	4795,42	1878,04	39,16
63060	Pozzuoli	4327,12	649,41	15,01
65102	Praiano	265,84	91,81	34,53
64074	Prata di Principato Ultra	1093,50	129,20	11,82
61063	Prata Sannita	2112,77	1089,28	51,56
61064	Pratella	3361,81	1864,33	55,46
64075	Pratola Serra	879,72	250,44	28,47
61065	Presenzano	3177,37	942,41	29,66
65103	Prignano Cilento	1197,17	255,76	21,36
63061	Procida	424,06	11,51	2,71
62055	Puglianello	872,31	19,28	2,21
64076	Quadrelle	689,79	435,28	63,10
63062	Qualiano	740,63	0,00	0,00
63063	Quarto	1410,53	4,30	0,30
64077	Quindici	2379,39	1351,56	56,80
65104	Ravello	789,75	400,01	50,65
61066	Raviscanina	2454,40	1418,81	57,81
61067	Recale	320,64	0,00	0,00
62056	Reino	2351,92	257,66	10,96
61068	Riardo	1641,76	226,89	13,82
65105	Ricigliano	2774,71	1011,35	36,45
61069	Rocca d'Evandro	4936,69	1770,30	35,86
64079	Rocca San Felice	1432,81	420,97	29,38
64078	Roccabascerana	1239,47	556,97	44,94
65106	Roccadaspide	6378,04	1218,73	19,11
65107	Roccagloriosa	4029,00	1491,97	37,03
61070	Roccamonfina	3093,04	430,57	13,92
65108	Roccapiemonte	528,74	163,24	30,87
63065	Roccarainola	2820,29	727,84	25,81
61071	Roccaromana	2760,33	2026,32	73,41
61072	Rocchetta e Croce	1295,63	651,86	50,31
65109	Rofrano	6317,06	3917,17	62,01
65110	Romagnano al Monte	960,73	300,57	31,29
65111	Roscigno	1508,53	450,27	29,85
64080	Rotondi	777,23	302,91	38,97
65112	Rutino	963,22	290,13	30,12
61073	Ruviano	2404,78	514,77	21,41
65113	Sacco	2350,48	1155,55	49,16
65114	Sala Consilina	5928,03	2498,84	42,15

fonte: http://burc.regione.campania.it

codice ISTAT	COMUNE	superficie territoriale (ha) A	superficie boschiva (ha) B	C=B/A
65115	Salento	2364,29	470,26	19,89
65116	Salerno	5954,52	1652,93	27,76
65117	Salvitelle	953,52	413,55	43,37
64081	Salza Irpina	493,33	142,02	28,79
62057	San Bartolomeo in Galdo	8221,30	943,87	11,48
61074	San Cipriano d'Aversa	616,69	0,00	0,00
65118	San Cipriano Picentino	1729,61	237,50	13,73
61075	San Felice a Cancello	2705,96	442,33	16,35
63066	San Gennaro Vesuviano	698,26	0,00	0,00
63067	San Giorgio a Cremano	413,65	0,00	0,00
62058	San Giorgio del Sannio	2222,29	176,74	7,95
62059	San Giorgio La Molara	6541,66	721,08	11,02
65119	San Giovanni a Piro	3764,98	1147,22	30,47
63068	San Giuseppe Vesuviano	1410,77	138,58	9,82
65120	San Gregorio Magno	4973,43	1466,80	29,49
61076	San Gregorio Matese	5626,38	2778,85	49,39
62060	San Leucio del Sannio	990,97	259,82	26,22
62061	San Lorenzello	1382,10	296,00	21,42
62062	San Lorenzo Maggiore	1621,96	252,08	15,54
62063	San Lupo	1523,27	363,12	23,84
65121	San Mango Piemonte	599,25	147,38	24,59
64082	San Mango sul Calore	1450,77	739,68	50,99
61077	San Marcellino	459,22	0,00	0,00
62064	San Marco dei Cavoti	4893,44	699,22	14,29
61104	San Marco Evangelista	566,30	0,00	0,00
62065	San Martino Sannita	615,24	339,92	55,25
64083	San Martino Valle Caudin	2280,57	1053,95	46,21
65122	San Marzano sul Sarno	516,53	0,00	0,00
65123	San Mauro Cilento	1519,39	439,57	28,93
65124	San Mauro la Bruca	1893,54	459,84	24,28
64084	San Michele di Serino	444,29	39,00	8,78
62066	San Nazzaro	203,16	25,68	12,64
64085	San Nicola Baronia	685,83	286,85	41,82
61078	San Nicola la Strada	470,76	0,00	0,00
62067	San Nicola Manfredi	1912,63	726,18	37,97
63069	San Paolo Bel Sito	293,45	0,00	0,00
65125	San Pietro al Tanagro	1541,06	442,09	28,69
61079	San Pietro Infine	1367,01	282,68	20,68
61080	San Potito Sannitico	2303,28	1363,29	59,19
64086	San Potito Ultra	451,42	17,39	3,85
61081	San Prisco	775,38	0,40	0,05
65126	San Rufo	3174,83	1086,68	34,23
62068	San Salvatore Telesino	1822,99	423,75	23,24
63070	San Sebastiano al Vesuvio	262,83	1,10	0,42
64087	San Sossio Baronia	1907,95	257,34	13,49
61085	San Tammaro	3682,33	0,00	0,00
65132	San Valentino Torio	911,34	0,00	0,00
63075	San Vitaliano	534,58	0,00	0,00
62069	Santa Croce del Sannio	1616,22	565,20	34,97

fonte: http://burc.regione.campania.it

codice ISTAT	COMUNE	superficie territoriale (ha) A	superficie boschiva (ha) B	C=B/A
64088	Santa Lucia di Serino	391,27	134,94	34,49
61082	Santa Maria a Vico	1078,75	17,56	1,63
61083	Santa Maria Capua Veter	1585,68	0,00	0,00
63090	Santa Maria la Caritá	396,08	0,00	0,00
61084	Santa Maria la Fossa	2961,74	33,45	1,13
65127	Santa Marina	2816,81	1223,52	43,44
64093	Santa Paolina	839,09	254,63	30,35
62070	Sant'Agata de' Goti	6309,77	1614,73	25,59
63071	Sant'Agnello	413,02	68,62	16,62
63072	Sant'Anastasia	1866,02	279,49	14,98
64089	Sant'Andrea di Conza	699,91	251,28	35,90
62071	Sant'Angelo a Cupolo	1095,80	451,48	41,20
65128	Sant'Angelo a Fasanella	3240,33	1680,67	51,87
64091	Sant'Angelo a Scala	1069,18	561,94	52,56
64090	Sant'Angelo all'Esca	543,05	216,03	39,78
61086	Sant'Angelo d'Alife	3338,94	1379,61	41,32
64092	Sant'Angelo dei Lombard	5478,30	1993,20	36,38
63073	Sant'Antimo	588,99	0,00	0,00
63074	Sant'Antonio Abate	789,55	11,03	1,40
62078	Sant'Arcangelo Trimonte	974,69	160,41	16,46
61087	Sant'Arpino	318,79	0,00	0,00
65129	Sant'Arsenio	2001,01	568,57	28,41
65130	Sant'Egidio del Monte Alb	721,12	154,49	21,42
64095	Santo Stefano del Sole	1072,40	238,26	22,22
65131	Santomenna	886,37	234,29	26,43
65133	Sanza	12786,87	9205,21	71,99
65134	Sapri	1409,95	558,42	39,61
65135	Sarno	3981,17	919,67	23,10
65136	Sassano	4742,84	1332,01	28,08
62072	Sassinoro	1318,28	955,46	72,48
63076	Saviano	1381,54	0,00	0,00
64096	Savignano Irpino	3824,72	406,20	10,62
65137	Scafati	1978,16	0,00	0,00
65138	Scala	1379,79	945,80	68,55
64097	Scampitella	1501,30	41,45	2,76
63077	Scisciano	545,48	0,00	0,00
64098	Senerchia	3183,53	1873,00	58,83
64099	Serino	5222,27	2430,64	46,54
65139	Serramezzana	718,87	158,17	22,00
63078	Serrara Fontana	642,13	124,86	19,44
65140	Serre	6664,43	1403,15	21,05
61088	Sessa Aurunca	16164,64	2432,54	15,05
65141	Sessa Cilento	1793,88	1042,56	58,12
65142	Siano	852,76	285,15	33,44
65143	Sicignano degli Alburni	8061,19	3733,28	46,31
64100	Sirignano	615,73	300,31	48,77
64101	Solofra	2209,88	925,07	41,86
62073	Solopaca	3098,58	1377,01	44,44
63079	Somma Vesuviana	3053,24	273,53	8,96

fonte: http://burc.regione.campania.it

codice ISTAT	COMUNE	superficie territoriale (ha) A	superficie boschiva (ha) B	C=B/A
64102	Sorbo Serpico	806,10	256,22	31,79
63080	Sorrento	991,29	150,09	15,14
61089	Sparanise	1869,58	0,00	0,00
64103	Sperone	467,47	119,56	25,58
65144	Stella Cilento	1443,30	634,05	43,93
65145	Stio	2413,12	1380,86	57,22
63081	Striano	761,64	0,00	0,00
64104	Sturno	1657,77	186,85	11,27
61090	Succivo	718,30	0,00	0,00
64105	Summonte	1230,70	752,21	61,12
64106	Taurano	971,98	221,41	22,78
64107	Taurasi	1433,40	456,71	31,86
61091	Teano	8910,67	566,75	6,36
65146	Teggiano	6145,21	1272,54	20,71
62074	Telese Terme	995,43	66,93	6,72
64108	Teora	2306,68	805,93	34,94
63082	Terzigno	2336,04	529,29	22,66
61092	Teverola	667,28	0,00	0,00
62075	Tocco Caudio	2736,35	1495,81	54,66
61093	Tora e Piccilli	1234,99	14,41	1,17
65147	Torchiara	841,35	214,02	25,44
64109	Torella dei Lombardi	2641,81	781,92	29,60
65148	Torraca	1590,01	696,09	43,78
63083	Torre Annunziata	747,49	0,00	0,00
63084	Torre del Greco	3052,91	871,05	28,53
64110	Torre Le Nocelle	998,85	118,50	11,86
65149	Torre Orsaia	2089,22	623,85	29,86
62076	Torrecuso	2901,46	472,91	16,30
64111	Torrioni	419,85	328,13	78,15
65150	Tortorella	3397,65	2105,87	61,98
65151	Tramonti	2470,76	1683,44	68,13
63091	Trecase	618,59	88,90	14,37
65152	Trentinara	2329,91	1272,13	54,60
61094	Trentola Ducenta	662,96	0,00	0,00
64112	Trevico	1093,70	347,77	31,80
63085	Tufino	518,30	0,00	0,00
64113	Tufo	593,38	214,78	36,20
61095	Vairano Patenora	4336,07	972,97	22,44
64114	Vallata	4762,37	552,27	11,60
61096	Valle Agricola	2432,31	1268,74	52,16
65153	Valle dell'Angelo	3636,56	2827,75	77,76
61097	Valle di Maddaloni	1085,47	249,15	22,95
64115	Vallesaccarda	1403,91	162,55	11,58
65154	Vallo della Lucania	2516,61	484,14	19,24
65155	Valva	2662,26	1096,33	41,18
64116	Venticano	1408,18	75,99	5,40
65156	Vibonati	2040,02	630,45	30,90
63086	Vico Equense	2924,95	1002,60	34,28
65157	Vietri sul Mare	947,07	627,49	66,26

fonte: http://burc.regione.campania.it

codice ISTAT	COMUNE	superficie territoriale (ha) A	superficie boschiva (ha) B	C=B/A
61098	Villa di Briano	851,43	0,00	0,00
61099	Villa Literno	6160,00	0,00	0,00
64117	Villamaina	898,55	244,67	27,23
64118	Villanova del Battista	1988,40	450,23	22,64
63087	Villaricca	684,66	6,26	0,91
63088	Visciano	1085,25	130,20	12,00
62077	Vitulano	3582,25	2011,60	56,15
61100	Vitulazio	2288,10	1,53	0,07
63089	Volla	618,03	0,00	0,00
64119	Volturara Irpina	3224,48	1238,93	38,42
64120	Zungoli	1910,11	218,16	11,42

Fonte: elaborazioni valutatore indipendente PSR Campania 14/22 su carta della natura dell'ARPAC

fonte: http://burc.regione.campania.it

Per gli interventi relativi alle superfici e/o capi sono state declinate priorità di finanziamento da applicare solo nel caso di insufficiente dotazione finanziaria.

Codice e nome intervento	**SRA29 - PAGAMENTO AL FINE DI ADOTTARE E MANTENERE PRATICHE E METODI DI PRODUZIONE BIOLOGICA**
Tipo di intervento	ENVCLIM(70) - Impegni in materia di ambiente e di clima e altri impegni in materia di gestione
Obiettivo specifico della PAC	SO4 Contribuire alla mitigazione dei cambiamenti climatici e all'adattamento a essi, anche attraverso la riduzione delle emissioni di gas a effetto serra e il miglioramento del sequestro del carbonio, nonché promuovere l'energia sostenibile SO5 Favorire lo sviluppo sostenibile e un'efficiente gestione delle risorse naturali come l'acqua, il suolo e l'aria, anche attraverso la riduzione della dipendenza chimica SO6 Contribuire ad arrestare e invertire la perdita di biodiversità, migliorare i servizi ecosistemici e preservare gli habitat e i paesaggi SO9 Migliorare la risposta dell'agricoltura dell'Unione alle esigenze della società in materia di alimentazione e salute, compresi gli alimenti di qualità elevata, sani e nutrienti prodotti in maniera sostenibile, la riduzione degli sprechi alimentari nonché il miglioramento del benessere degli animali e la lotta alle resistenze agli antimicrobici
Indicatore comune di output	O.17. Numero di ettari o numero di altre unità che beneficiano di sostegno per l'agricoltura biologica
Indicatore o indicatori di risultato	R.14 Percentuale della superficie agricola utilizzata (SAU) soggetta a impegni sovvenzionati finalizzati a ridurre le emissioni, mantenere o migliorare lo stoccaggio del carbonio (anche mediante prati permanenti, colture permanenti con inerbimento permanente, terreni agricoli in zone umide e torbiere)
	R.19 Percentuale della superficie agricola utilizzata (SAU) soggetta a impegni sovvenzionati aventi benefici per la gestione dei suoli ai fini del miglioramento della qualità e del biota del suolo (quali lavorazione conservativa, copertura del suolo con colture, rotazione delle colture anche con colture leguminose)
	R.21 Percentuale della superficie agricola utilizzata (SAU) soggetta a impegni sovvenzionati finalizzati a tutelare la qualità dei corpi idrici
	R.24 Percentuale della superficie agricola utilizzata (SAU) soggetta a impegni sovvenzionati specifici finalizzati a un uso sostenibile dei pesticidi per ridurre i rischi e gli impatti degli stessi, quali le perdite di pesticidi
	R.29 Percentuale della superficie agricola utilizzata (SAU) che beneficia delle sovvenzioni della PAC per l'agricoltura biologica, con suddivisione tra mantenimento e conversione
	R.31 Percentuale della superficie agricola utilizzata (SAU) soggetta a impegni sovvenzionati a sostegno della conservazione o del ripristino della biodiversità, incluse le pratiche agricole ad alto valore naturale
	R.43 Percentuale di unità di bestiame (UB) oggetto di azioni di sostegno finalizzate a limitare l'utilizzo di antimicrobici (prevenzione/riduzione)
	R.44 Percentuale di unità di bestiame (UB) oggetto di azioni di sostegno finalizzate a migliorare il benessere degli animali

fonte: http://burc.regione.campania.it

Principi riconducibili alla localizzazione degli interventi

Principio di selezione ***P01: Aree Natura 2000 ai sensi delle Direttive n. 2009/147/CE e n. 92/43/CEE***

PESO
15

Criteri di selezione pertinenti

Descrizione	Declaratoria e modalità di attribuzione	Punteggio		Collegamento logico al principio di selezione
		Si	No (zero)	
Aree Natura 2000 ai sensi delle Direttive n. 2009/147/CE e n. 92/43/CEE	Aziende la cui superficie oggetto d'impegno (SOI) ricade per almeno il 30% nelle aree N2000.	15	0	Preservare con l'applicazione dei disciplinari del biologico la fauna e la flora individuata nei siti

fonte: http://burc.regione.campania.it

Principio di selezione ***P02: Zone vulnerabili ai Nitrati (ZVN) ai sensi della Direttiva n. 91/676/CEE***

PESO
15

Criteri di selezione pertinenti

Descrizione	***Declaratoria e modalità di attribuzione***	***Punteggio***		***Collegamento logico al principio di selezione***
		Si	***No (zero)***	
Zone vulnerabili ai Nitrati (ZVN) ai sensi della Direttiva n. 91/676/CEE	SOI ricadente per almeno il 30% ZVN	15	0	Riduzione della pressione inquinante in ZVN

fonte: http://burc.regione.campania.it

Principio di selezione ***P11: Aree urbane e periurbane***

PESO
15

Criteri di selezione pertinenti

Descrizione	Declaratoria e modalità di attribuzione	Punteggio		Collegamento logico al principio di selezione
		Si	No (zero)	
Aree urbane e periurbane	SOI ricadente per almeno il 30% in aree dei comuni della macroarea A	15	0	Riduzione della pressione inquinante in aree antropizzate

fonte: http://burc.regione.campania.it

Principi riconducibili alla superficie

*Principio di selezione **P18: Conversione dell'intera superficie aziendale***

PESO
45

Criteri di selezione pertinenti

Descrizione	***Declaratoria e modalità di attribuzione***	***Punteggio***		***Collegamento logico al principio di selezione***
		Si	***No (zero)***	
Conversione/adesione dell'intera superficie aziendale	**Per l'azione 29.1** Conversione all'intervento con tutta la SAU aziendale	45	0	Sono privilegiati gli interventi che convertono a biologico tutta la SAU aziendale
	Per l'azione 29.2 Adesione all'intervento con tutta la SAU aziendale	40	0	

fonte: http://burc.regione.campania.it

Principi riconducibili alle caratteristiche dell'attività aziendale

*Principio di selezione **P24**: **Commercializzazione dei prodotti aziendali certificati biologici***

*(il principio si applica **solo** alla **SRA29.2** azione Mantenimento dell'agricoltura biologica)*

PESO
5

Criteri di selezione pertinenti

Descrizione	Declaratoria e modalità di attribuzione	Punteggio		Collegamento logico al principio di selezione
		Si	No (zero)	
Commercializzazione dei prodotti aziendali certificati biologici	Produttori biologici classificati "produttori-preparatori" e che abbiano immesso sul mercato, entro la data di presentazione della domanda di sostegno, prodotti bio dotati di "etichetta"	5	0	Favorire oltre al metodo di conduzione bio anche lo sviluppo di un mercato di prodotti biologici

Principi legati all'adesione ad altri interventi del PSP

*Principio di selezione **P28**: **Altre misure ACA***

fonte: http://burc.regione.campania.it

PESO
10

Criteri di selezione pertinenti

Descrizione	Declaratoria e modalità di attribuzione	Punteggio		Collegamento logico al principio di selezione
		Si	No (zero)	
Adesione ad altri interventi del PSP/CSR di natura agro-climatico-ambientale	L'impresa ha aderito (prodotto domanda di sostegno/pagamento) ad almeno un altro intervento ACA cumulabile con SRA 29	10	0	Aumentare l'impegno per l'agro-clima-ambiente da parte dell'azienda

A parità di punteggio è data priorità all'istanza caratterizzata dalla maggiore SOI

fonte: http://burc.regione.campania.it

Per gli interventi relativi alle superfici e/o capi sono state declinate priorità di finanziamento da applicare solo nel caso di insufficiente dotazione finanziaria.

Codice e nome intervento	**SRA30 - BENESSERE ANIMALE**
Tipo di intervento	ENVCLIM (70) - Impegni in materia di ambiente e di clima e altri impegni in materia di gestione
Obiettivo specifico della PAC	SO9 Migliorare la risposta dell'agricoltura dell'Unione alle esigenze della società in materia di alimentazione e salute, compresi gli alimenti di qualità elevata, sani e nutrienti prodotti in maniera sostenibile, la riduzione degli sprechi alimentari nonché il miglioramento del benessere degli animali e la lotta alle resistenze agli antimicrobici
Indicatore comune di output	O.18. Numero di capi di bestiame che beneficiano di sostegno al benessere e alla salute degli animali o al miglioramento delle misure di biosicurezza
Indicatore o indicatori di risultato	R.44 Percentuale di unità di bestiame (UB) oggetto di azioni di sostegno finalizzate a migliorare il benessere degli animali

fonte: http://burc.regione.campania.it

Principio di selezione **P01: PS C - Principi riconducibili alle caratteristiche dell'attività aziendale - PSC2 Numero di UBA aziendali**

Criteri di selezione pertinenti

PESO PRINCIPIO
100

Descrizione	***Declaratoria e modalità di attribuzione***	***Punteggio***		***Collegamento logico al principio di selezione***
		Si	*No (zero)*	
Numero di UBA aziendali accertate	Qualora le risorse finanziarie previste per l'attuazione dell'intervento non dovessero essere sufficienti a coprire la totalità dei fabbisogni desunti dalle domande di sostegno/pagamento risultate ammissibili agli esiti istruttori, viene redatta una graduatoria regionale ordinata sulla scorta del numero di UBA aziendali accertate, con priorità per le aziende con un maggior numero di UBA sotto impegno, dichiarate ed accertate. Sono ammissibili a contributo, pertanto, i beneficiari utilmente collocati in graduatoria nei limiti delle disponibilità finanziarie per singola annualità. L'accertamento del numero di UBA è effettuato in maniera informatizzata e quindi totalmente in automatico attraverso la Banca DATI Nazionale dell'Anagrafe Zootecnica (BDN) del Ministero della Salute, di cui all'articolo 109, paragrafo 1, del regolamento (UE) 2016/429 del Parlamento europeo e del Consiglio del 9 marzo 2016, già istituita con l'articolo 12, comma 1, del decreto legislativo 22 maggio 1999, n. 196. L'utilizzo di un unico criterio di selezione, di immediata e semplice applicazione, consente l'individuazione dei soggetti beneficiari, se del caso, in maniera rapida e tempestiva.		X	La scelta di utilizzare eventuali criteri di selezione basati esclusivamente sul numero di UBA aziendali con maggiore priorità alle aziende che mettono sotto impegno un maggior numero di capi consente di massimizzare i benefici dell'intervento mettendo sotto impegno un maggior numero di UBA, assicurando così migliori condizioni di benessere ad una maggiore platea di soggetti, che rappresenta la finalità stessa della tipologia di intervento. In questo modo i beneficiari delle grandi, aziende utilmente collocati in graduatoria, condividono in qualche maniera gli obiettivi dell'intervento assumendo, in parte, gli oneri della misura stante la presenza di un plafond aziendale/anno pari a 40.000 €/azienda.

fonte: http://burc.regione.campania.it

Codice e nome intervento	**SRD01 - INVESTIMENTI PRODUTTIVI AGRICOLI PER LA COMPETITIVITÀ DELLE AZIENDE AGRICOLE**
Tipo di Intervento	INVEST (73-74) - Investimenti, compresi gli investimenti nell'irrigazione
Beneficiari	Imprenditori agricoli, singoli o associati, ai sensi dell'art. 2135 del Codice civile, con l'esclusione degli imprenditori che esercitano esclusivamente attività di selvicoltura e acquacoltura ovvero imprenditori che, tenuto conto dell'esclusione predetta, esercitano l'attività di coltivazione del fondo, selvicoltura, allevamento di animali e attività connesse
Obiettivi Specifici PAC	SO2 Migliorare l'orientamento al mercato e aumentare la competitività dell'azienda agricola nel breve e nel lungo periodo, anche attraverso una maggiore attenzione alla ricerca, alla tecnologia e alla digitalizzazione SO4 Contribuire alla mitigazione dei cambiamenti climatici e all'adattamento a essi, anche attraverso la riduzione delle emissioni di gas a effetto serra e il miglioramento del sequestro del carbonio, nonché promuovere l'energia sostenibile SO5 Favorire lo sviluppo sostenibile e un'efficiente gestione delle risorse naturali come l'acqua, il suolo e l'aria, anche attraverso la riduzione della dipendenza chimica XCO Obiettivo trasversale di ammodernamento del settore, promuovendo e condividendo conoscenze, innovazioni e processi di digitalizzazione nell'agricoltura e nelle aree rurali e incoraggiandone l'utilizzo
Indicatore comune Output	O.20. Numero di operazioni o unità relative agli investimenti produttivi sovvenzionati nelle aziende agricole
Indicatore/i di risultato	R.3 Percentuale di aziende agricole che beneficiano del sostegno alla tecnologia dell'agricoltura digitale tramite la PAC R.9 Percentuale di agricoltori che ricevono un sostegno agli investimenti per ristrutturare e ammodernare le aziende oltre che per migliorare l'efficienza delle risorse R.15 Investimenti finanziati nella capacità di produzione di energia rinnovabile, compresa quella a partire da materie prime biologiche (in MW) R.16 Percentuale di aziende agricole beneficiarie del sostegno agli investimenti della PAC che contribuiscono alla mitigazione dei cambiamenti climatici e all'adattamento ai medesimi, nonché alla produzione di energia rinnovabile o biomateriali R.26 Percentuale di aziende agricole che beneficiano del sostegno della PAC e del sostegno agli investimenti non produttivi relativi alla salvaguardia delle risorse naturali.
Esigenze	E1.1 Accrescere la redditività delle aziende agricole, agroalimentari e forestali E1.2 Promuovere l'orientamento al mercato delle aziende agricole E1.4. Facilitare l'accesso al credito da parte delle aziende agricole, agroalimentari e forestali
% finanziamento	50% spesa ammissibile; 60% giovani agricoltori; 60% progetto integrato collettivo ;70% progetti integrati presentati da giovani
Forma di Sostegno	Sovvenzione
Tipo di Sovvenzione	Rimborso dei costi ammissibili effettivamente sostenuti dal beneficiario (Reg. (UE) 2021/2115 Art 83 co. 1 lett.a) Costi Unitari (Reg (UE)2021/2115 Art.83 lett. b)

fonte: http://burc.regione.campania.it

PRINCIPIO 01: LOCALIZZAZIONE TERRITORIALE DEGLI INVESTIMENTI[1]

CODICE PRINCIPIO DI SELEZIONE	CRITERIO DI SELEZIONE	DESCRIZIONE E DECLARATORIA DEL CRITERIO DI SELEZIONE	ELEMENTI DI CONTROLLO	PUNTEGGI
P01	**P01.1-I IMPRESE OPERANTI IN ZONE VULNERABILI AI NITRATI E IN ZONE MONTANE O CON VINCOLI NATURALI O ALTRI VINCOLI SPECIFICI** I punteggio è attribuibile, alternativamente: -se la maggior parte della SAU (>50%) ricade nelle zone vulnerabili ai nitrati -se la maggior parte della SAU (>50%) ricade nel territorio regionale riconosciuto come zona montana o con vincoli naturali o altri vincoli specifici come definiti dall'art. 32 del Reg. (UE) 1305/2013	Imprese operanti in zone vulnerabili ai nitrati. Imprese operanti in zone montane o con vincoli naturali o altri vincoli specifici, classificati tali dalla normativa comunitaria e nazionale che disciplina la materia. Si ritiene necessario favorire le aziende operanti in: - zone vulnerabili ai nitrati perché soggette a particolari vincoli gestionali. - in zone montane o con vincoli naturali o con altri vincoli specifici per contribuire a mantenere l'agricoltura in tali zone per la sua funzione di presidio)	Fascicolo aziendale / zonizzazione regionale.	6

[1] i punteggi relativi ai criteri 1.1., 1.2. non sono tra loro cumulabili e il richiedente può scegliere quello che gli conferisce il punteggio maggiore.

fonte: http://burc.regione.campania.it

	P01.2 IMPRESE OPERANTI IN PARCHI E/O RISERVE REGIONALI DELLA CAMPANIA (L.R. 33/93) O PARCHI NAZIONALI E/O SITI NATURA 2000. Il punteggio è attribuibile se la maggior parte della SAU (>50%) ricade parchi o riserve regionali della Campania	Imprese operanti in parchi o riserve regionali della Campania o parchi nazionali e/o Siti Natura 2000, classificati tali dalla normativa. Si ritiene necessario favorire le aziende operanti in zone parco o riserve naturali e/o siti natura 2000 per contribuire a compensare gli svantaggi legati a tale perimetrazione.		7

fonte: http://burc.regione.campania.it

PESO PRINCIPIO
19

PRINCIPIO 02 - CARATTERISTICHE DEL SOGGETTO RICHIEDENTE

CODICE PRINCIPIO DI SELEZIONE	CRITERIO DI SELEZIONE	DESCRIZIONE E DECLARATORIA DEL CRITERIO DI SELEZIONE		ELEMENTI DI CONTROLLO	PUNTEGGI
P02	***P02.1-ETÀ DEL CONDUTTORE*** Per l'attribuzione del punteggio alla data di rilascio sul portale SIAN della domanda di aiuto, il richiedente (titolare di ditta individuale o rappresentante legale nel caso delle società) non deve avere un'età superiore a 40 (41 anni non compiuti)	Imprese condotte da giovani imprenditori Si ritiene necessario sostenere la possibilità di realizzazione di nuovi investimenti nelle aziende condotte da giovani imprenditori		*Fascicolo aziendale*	9
	P02.2- DIMENSIONE AZIENDALE Il criterio favorisce le imprese che in relazione alla dimensione economica di partenza risultano maggiormente suscettibili di miglioramento. L'assegnazione del punteggio è basata sulle caratteristiche dell'azienda al momento della presentazione dell'istanza di aiuto. La valutazione è effettuata sulla produzione standard aziendale come da piano colturale del fascicolo	Aziende ubicate prevalentemente nei territori delle macroaree A e B, con produzione standard:		Fascicolo aziendale / zonizzazione regionale	
			Da 15.000 euro fino a 300.000 euro		5
			Maggiore di 300.000 euro fino a 500.000 euro		3
			Da 500.000 euro fino a 1.000.000,00 euro		1
			Oltre euro 1.000.000,00		0

fonte: http://burc.regione.campania.it

	aziendale calcolata, mediante la procedura automatizzata disponibile, denominata Class CE- lite messa a disposizione dal CREA, con riferimento alle superfici, alla loro destinazione produttiva ed agli allevamenti e alla localizzazione aziendale[2] .	Aziende ubicate prevalentemente nei territori delle macroaree C e D, con produzione standard da:		
			Da 12.000 euro fino a 150.000 euro	5
			Maggiore di 150.000 euro fino a 300.000 euro	3
			Da 300.000 euro fino a 1.000.000,00 euro	1
			Oltre 1.000.000,00 euro	0
	P02.3- CONTRIBUTI PUBBLICI RICEVUTI Il punteggio viene assegnato alle ditte che non hanno ricevuto contributi pubblici negli ultimi 5 anni o che non hanno progetti finanziati ancora in corso di realizzazione (dalla Decisione Individuale di Concessione di Aiuto alla Domanda di sostegno del CSR 2023/27) a valere sulle seguenti tipologie del PSR 2014-2022: 4.1.1. o PIG (4.1.2. - 6.1.1) o sulle corrispondenti tipologie attivate dai GAL e sui corrispondenti interventi (es. SRD01) del CSR 2023/2027.	Imprese che non hanno usufruito di contributi pubblici in precedenza. Si ritiene necessario sostenere aziende che non abbiano ricevuto finanziamenti pubblici negli ultimi 5 anni	*Fascicolo aziendale*	5

PESO PRINCIPIO
8

[2] il riferimento per il calcolo è l'ultima scheda dell'anno precedente alla presentazione dell'istanza di aiuto. Solo per le superfici acquisite ex-novo (non presenti nel fascicolo dell'anno precedente), il riferimento sarà il dato dichiarato nell'ultima scheda di validazione del fascicolo aziendale: per le coltivazioni erbacee il citato dato dovrà essere comunque giustificato con i seguenti documenti probanti: fatture acquisto mezzi tecnici/servizi specifici e ove presenti fatture di vendita del prodotto.

fonte: http://burc.regione.campania.it

PRINCIPIO 03 - DIMENSIONE ECONOMICA DELL'OPERAZIONE

CODICE PRINCIPIO DI SELEZIONE	CRITERIO DI SELEZIONE	DESCRIZIONE E DECLARATORIA DEL CRITERIO DI SELEZIONE	ELEMENTI DI CONTROLLO	PUNTEGGI
P03	***P03.1 MARGINE OPERATIVO LORDO*** Maggiore grado di miglioramento delle prestazioni globali Il criterio vuole valutare il risultato economico che l'impresa consegue nell'anno di entrata a regime dell'investimento in termini di redditività della gestione caratteristica. Il valore percentuale conseguito rappresenta la quota di ricavi che può essere trattenuta dall'azienda come profitto, e fornisce indicazioni sulla capacità dell'impresa di essere in grado di affrontare i propri impegni. .	Il miglioramento della prestazione globale è definito attraverso l'incremento del margine operativo lordo (MOL), quale indicatore di redditività derivante dalla sola gestione caratteristica dell'impresa. Il punteggio è assegnato se dalla valutazione del Business plan presentato si rileva che l'impresa nell'anno di entrata a regime del progetto consegue un incremento del margine operativo lordo (MOL). Il valore percentuale viene calcolato, come variazione registrata fra l'anno a regime e l'esercizio a consuntivo	*Business Plan*	
		Incremento della redditività aziendale, in termini di margine operativo lordo (MOL), maggiore del 40%;		8
		Incremento della redditività aziendale, in termini di margine operativo lordo (MOL), compreso tra il 20% e il 40%;		5
		Incremento della redditività aziendale, in termini di margine operativo lordo (MOL), inferiore al 20% o imprese di nuova costituzione		3
		Nessun incremento rispetto alla situazione di partenza		0

fonte: http://burc.regione.campania.it

PESO PRINCIPIO
50

PRINCIPIO 04 - CARATTERISTICHE DEL PROGETTO DI INVESTIMENTO

CODICE PRINCIPIO DI SELEZIONE	CRITERIO DI SELEZIONE	DESCRIZIONE E DECLARATORIA DEL CRITERIO DI SELEZIONE	ELEMENTI DI CONTROLLO	PUNTEGGI
P04	***P04.1 TITOLARITÀ DEL RICHIEDENTE ALLA REALIZZAZIONE DEL PROGETTO*** Il punteggio è assegnato se alla domanda di sostegno, sono allegati tutti i titoli abilitativi, pareri, nulla osta e autorizzazioni necessarie per la realizzazione del progetto. Il punteggio è assegnato anche ai progetti che prevedono solo acquisti e che sono difatti cantierabili.	Progetti per i quali il richiedente dispone di tutti i titoli, autorizzazioni, concessioni e nulla osta e di quant'altro necessario per la realizzazione dell'investimento e che definiscono la titolarità all'esecuzione	*Si ritiene necessario sostenere progetti cantierabili in possesso di tutte le autorizzazioni.*	5
	P04.2 CARATTERISTICHE TECNICHE DEL PROGETTO Favorire lo sviluppo delle filiere e la realizzazione di progetti compatibili con le caratteristiche produttive dell'azienda L'assegnazione del punteggio è basata sulle caratteristiche dell'investimento che si intende realizzare	Il punteggio è calcolato con la media dei punteggi delle varie tipologie di investimenti previsti dall'azienda ponderata sulla base dell'incidenza della spesa ammissibile per l'investimento specifico sulla spesa ammissibile totale. Nell'attribuzione del punteggio si terrà conto della diversificazione progettuale. La spesa per il singolo investimento può essere associata ad una sola tipologia di investimento L'obiettivo è quello di favorire l'innovazione e il mantenimento del valore aggiunto, quanto più possibile, nell'azienda agricola e premiare gli interventi complessi		Vds. Prospetto Tipologie di investimento

fonte: http://burc.regione.campania.it

N. ordine	TIPOLOGIE DI INVESTIMENTO	PESO
1	realizzazione di miglioramenti fondiari: - per impianti di fruttiferi anche comprensivi di impianti irrigui.	35
2	realizzazione di miglioramenti fondiari: - per migliorare la gestione dei pascoli aziendali anche con strutture di ingegneria naturalistica, realizzazione abbeveratoi, strutture di ricovero in legno amovibili per la gestione dell'allevamento nella fase di pascolo; - sistemazioni dei terreni aziendali con strutture di ingegneria naturalistica per evitare l'erosione del suolo (escluso drenaggi); - invasi in terra.	45
3	Ristrutturazione/ammodernamento di fabbricati da utilizzare esclusivamente per la prima lavorazione, trasformazione o commercializzazione dei prodotti agricoli e dell'allevamento provenienti dall'attività aziendale *(il punteggio è attribuito se il progetto di investimento comprende l'acquisto di macchine, attrezzature e impianti produttivi destinati alla prima lavorazione, trasformazione o commercializzazione non inferiore al 25 % della spesa ammessa per la ristrutturazione/ammodernamento del fabbricato)*.	45
4	Costruzione ex novo di fabbricati da utilizzare esclusivamente per la prima lavorazione, trasformazione o commercializzazione dei prodotti agricoli e dell'allevamento provenienti dall'attività aziendale *(il punteggio è attribuito se il progetto di investimento comprende l'acquisto di macchine, attrezzature e impianti produttivi destinati alla prima lavorazione, trasformazione o commercializzazione non inferiore al 25 % della spesa ammessa per la costruzione del fabbricato)*.	35
5	Realizzazione di impianti (macchine/attrezzature) per la refrigerazione, selezione, essiccazione, confezionamento, trasformazione, commercializzazione dei prodotti agricoli e dell'allevamento provenienti dall'attività aziendale.	45

fonte: http://burc.regione.campania.it

6	Realizzazione di impianti per la produzione di energia da fonti rinnovabili, dimensionati esclusivamente in riferimento alle esigenze energetiche dei processi produttivi aziendali pre-investimenti. ***Non rientrano nella premialità gli impianti per la produzione di energia da fonti rinnovabili realizzati per soddisfare il fabbisogno energetico aggiuntivo a seguito dell'investimento del progetto oggetto di valutazione.***	45
7	Ristrutturazione/ammodernamento di strutture a servizio della produzione zootecnica: stalla con impianti idonei al miglioramento del microclima, sala mungitura, locale refrigerazione, impianti e attrezzature per la rimozione delle deiezioni dalla stalla e separatori solido/liquido, paddock (esclusi fienili e depositi); strutture per allevamenti avicoli senza gabbia.	45
8	Costruzione ex novo di strutture a servizio della produzione zootecnica: stalla con impianti idonei al miglioramento del microclima, sala mungitura, locale refrigerazione, impianti e attrezzature per la rimozione delle deiezioni dalla stalla e separatori solido/liquido, paddock (esclusi fienili e depositi)	35
9	Costruzione e/o ristrutturazione e/o Ammodernamento di impianti serricoli: - sistemi gestionali di coltivazione, anche in fuori suolo, efficientamento energetico, impianti, macchine, attrezzature, strumentazione e sensoristica multiparametrica, per la gestione delle variabili microclimatiche, della luce, dei principali aspetti chimico-fisici del sistema aria, acqua, piante; - impianti, attrezzature e servizi in avanserra (art. 9 Regolamento 6/12/2013 n. 8)	45
10	Macchine ed attrezzature coerenti con l'attuazione delle misure agroclimatico-ambientali di cui all'elenco allegato al bando.	25
11	Trattrici, macchine ed attrezzature diverse da quelle valorizzate al punto precedente	15
12	Impianti anticracking, impianti antibrina, pergolati, impianti di ombreggiamento per la tutela delle caratteriste merceologiche ed organolettiche delle produzioni vegetali	45
13	Realizzazione di strade poderali, stradoni drenanti negli impianti serricoli, spazi per la manovra dei mezzi agricoli, recinzioni e altri investimenti non declarati alle voci precedenti	0

fonte: http://burc.regione.campania.it

Strategia investimento	**PESO**
Molto alta (**V)**	**45**
Alta (**S)**	**35**
Medio-Alta **(A)**	**25**
Medio-bassa **(M)**	**15**
Bassa /Non strategico **(B)**	**0**

Il punteggio complessivo è calcolato come media dei singoli pesi, delle varie tipologie d'investimento previsti dall'azienda, ponderata con la relativa spesa ammissibile (escluso le spese generali). Il calcolo terrà conto della diversificazione progettuale e riconoscerà il max punteggio in presenza di 3 o più tipologie di investimento (non rientra nel calcolo numerico la tipologia n. 13).
Il punteggio è determinato con la seguente modalità di calcolo: [(**45** x spesa ammissibile **V)** + (**35** x spesa ammissibile **S)** + (**25** x spesa ammissibile **A) + (15** x spesa ammissibile **M)** + (0 x spesa ammissibile **B)**] / Spesa ammissibile
In considerazione della complessità del progetto presentato (riguardante le fasi di produzione e o di trasformazione/commercializzazione), il punteggio così determinato verrà

- confermato tal quale nel caso in cui il progetto preveda 2 o più tipologie di investimento o investimenti relativi alla Costruzione e/o ristrutturazione e/o Ammodernamento di impianti serricoli (n. ordine 9)
- ridotto del 25% nel caso in cui il progetto preveda 1 tipologia di investimento

Nel calcolo del numero delle tipologie di investimento previste non rientra la tipologia n. 13.
Es: Per un progetto con spesa totale 100 di cui: **20** per investimenti a strategia molto alta, **40** a strategia Alta, **10** a strategia Medio Alta, **10** a strategia media bassa, **20** a strategia bassa (non strategici): calcolo del punteggio [(**45***20) +(**35***40) +(**25***10) +(**15***10) +(**0***20)] /100= 39,**80**
In questo caso essendo previste 3 tipologie di investimento (esclusa la tipologia n. 13) il punteggio viene confermato a 27,00.
Il punteggio deve essere arrotondato alla seconda cifra decimale.

fonte: http://burc.regione.campania.it

PESO PRINCIPIO
16

PRINCIPIO 05: SISTEMI PRODUTTIVI SUI QUALI INSISTONO GLI INVESTIMENTI (punteggi cumulabili fino ad un massimo di 16)

CODICE PRINCIPIO DI SELEZIONE	CRITERIO DI SELEZIONE	DESCRIZIONE E DECLARATORIA DEL CRITERIO DI SELEZIONE	ELEMENTI DI CONTROLLO	PUNTEGGI
P05	***PRODOTTI ADERENTI A REGIMI DI QUALITÀ*** (dei prodotti agro-alimentari della Regione Campania[3]*)* Il criterio mira a sostenere le aziende che puntano sulla qualità intrinseca delle loro produzioni per conseguire risultati economici più convenienti e rispondere a richieste specifiche del mercato divenuto più esigente	**5.1.1. a)** Il punteggio sarà attribuito solo in presenza di almeno una produzione aziendale certificata, con una DOP e/o una IGP, alla data di rilascio della domanda di sostegno. **5.1.1. b)** Produzioni florovivaistiche: parere positivo dell'organismo di certificazione, riconosciuto da Accredia, in merito alla coerenza del progetto presentato, con la domanda di sostegno, rispetto ai requisiti che l'impresa deve possedere per ottenere la certificazione di processo e/o di prodotto. (certificazione da produrre all'atto della domanda di Saldo)	*Certificazioni*	10
		5.1.2a L'assegnazione del punteggio si basa sul possesso, alla data di rilascio della domanda di sostegno, del **certificato ai sensi dell'art. 35 Reg. 2018/848** o di altro documento giustificativo in corso di		

[3] Il singolo punteggio verrà attribuito solo se è presente almeno un investimento che valorizzi la specifica qualità per almeno il 10% della spesa di progetto.

fonte: http://burc.regione.campania.it

		validità ai sensi del Reg. 834/2007, relativo all'adesione al sistema di produzione biologica, per:			
			almeno il 35 % della S.A.U. (Superficie Agricola Utilizzata) aziendale		2
			almeno il 70 % della S.A.U. aziendale		4
			l'intera S.A.U. Aziendale.		6
			azienda che commercializza prodotto biologico certificato ai sensi dell'art. 35 Reg. 2018/848 o di altro documento giustificativo in corso di validità ai sensi del Reg. 834/2007, relativo all'adesione al sistema di produzione biologica		6
		5.1.2b L'assegnazione del punteggio si basa sul possesso, alla data di rilascio della domanda di sostegno, del certificato di adesione al SQNPI (Reg. Ce 1974/2006).			
			almeno il 50 % della S.A.U. (Superficie Agricola Utilizzata) aziendale		2
			l'intera S.A.U. Aziendale.		4

Il punteggio totale massimo attribuibile per domanda di aiuto è pari a 100.
La domanda è finanziabile se raggiunge almeno un punteggio minimo pari a 40.
La domanda di aiuto è finanziabile se raggiunge un punteggio minimo per la valutazione del progetto (principi 3, 4, 5) pari a 24.
In caso di parità di punteggio, verrà osservato l'ordine di preferenza in base ai seguenti criteri, applicati in successione, in relazione all'eventuale riconfermata parità:

fonte: http://burc.regione.campania.it

- progetti con un valore economico (spesa ammissibile) inferiore.

fonte: http://burc.regione.campania.it

Codice e nome intervento	**SRD02 INVESTIMENTI PRODUTTIVI AGRICOLI PER AMBIENTE, CLIMA E BENESSERE ANIMALE**
Tipo di Intervento	INVEST (73-74) - Investimenti, compresi gli investimenti nell'irrigazione
Beneficiari	Sono beneficiari dell'intervento gli imprenditori agricoli, singoli o associati, ai sensi dell'art.2135 del Codice civile con l'esclusione degli imprenditori che esercitano esclusivamente attività di selvicoltura e acquacoltura, ovvero imprenditori che, tenuto conto dell'esclusione predetta, esercitano l'attività di coltivazione del fondo, selvicoltura, allevamento di animali e attività connesse.;
Obiettivi Specifici PAC	SO2 Migliorare l'orientamento al mercato e aumentare la competitività dell'azienda agricola nel breve e nel lungo periodo, anche attraverso una maggiore attenzione alla ricerca, alla tecnologia e alla digitalizzazione SO4 Contribuire alla mitigazione dei cambiamenti climatici e all'adattamento a essi, anche attraverso la riduzione delle emissioni di gas a effetto serra e il miglioramento del sequestro del carbonio, nonché promuovere l'energia sostenibile SO5 Favorire lo sviluppo sostenibile e un'efficiente gestione delle risorse naturali come l'acqua, il suolo e l'aria, anche attraverso la riduzione della dipendenza chimica SO9 Migliorare la risposta dell'agricoltura dell'Unione alle esigenze della società in materia di alimentazione e salute, compresi gli alimenti di qualità elevata, sani e nutrienti prodotti in maniera sostenibile, la riduzione degli sprechi alimentari nonché il miglioramento del benessere degli animali e la lotta alle resistenze agli antimicrobici
Indicatore comune Output	O.20. Numero di operazioni o unità relative agli investimenti produttivi sovvenzionati nelle aziende agricole
Indicatore/i di risultato	R.9 Percentuale di agricoltori che ricevono un sostegno agli investimenti per ristrutturare e ammodernare le aziende oltre che per migliorare l'efficienza delle risorse R.15 Investimenti finanziati nella capacità di produzione di energia rinnovabile, compresa quella a partire da materie prime biologiche (in MW) R.16 Percentuale di aziende agricole beneficiarie del sostegno agli investimenti della PAC che contribuiscono alla mitigazione dei cambiamenti climatici e all'adattamento ai medesimi, nonché alla produzione di energia rinnovabile o biomateriali R.26 Percentuale di aziende agricole che beneficiano del sostegno della PAC e del sostegno agli investimenti non produttivi relativi alla salvaguardia delle risorse naturali. R.44 Percentuale di unità di bestiame (UB) oggetto di azioni di sostegno finalizzate a migliorare il benessere degli animali
Esigenze	E1.1 Accrescere la redditività delle aziende agricole, agroalimentari e forestali E2.12 Favorire la conservazione ed il ripristino della fertilità del suolo E2.13 Efficientare e rendere sostenibile l'uso delle risorse idriche E2.14 Tutelare le acque superficiali e profonde dall'inquinamento E2.15 Ridurre le emissioni di ammoniaca e dei gas da agricoltura e zootecnia E2.2 Favorire la riduzione delle emissioni di gas climalteranti

fonte: http://burc.regione.campania.it

	E2.3 Incentivare la produzione e l'utilizzo di energia da fonti rinnovabili E3.12 Favorire l'evoluzione degli allevamenti verso un modello più sostenibile ed etico E3.13 Rafforzare la produzione di cibi sani e nutrienti E3.14 Rafforzare tecniche e metodi di gestione orientati al riutilizzo dei sottoprodotti
Azioni	A) Investimenti per la mitigazione dei cambiamenti climatici; B) Investimenti per la tutela delle risorse naturali; C) Investimenti irrigui; D) Investimenti per il benessere animale
% finanziamento	65% spesa ammissibile; 75% giovani agricoltori; 80% investimenti finalizzati alla riduzione delle emissioni, al risparmio idrico (art 73 red 2115/21 comma 4 lett a); 75 % progetto integrato o collettivo; 80-85% Combinazioni delle precedenti condizioni: fino ad un massimo dell'80%, elevabile ad 85% per progetti presentati da piccole aziende agricole (art. 73 reg 2115/2021 - comma 4 – lett a) e b).
Forma di Sostegno	Sovvenzione
Tipo di Sovvenzione	Rimborso dei costi ammissibili effettivamente sostenuti dal beneficiario (Reg. (UE) 2021/2115 Art 83 co. 1 lett.a) Costi Unitari (Reg (UE)2021/2115 Art.83 lett. b)

fonte: http://burc.regione.campania.it

PESO PRINCIPIO
10

PRINCIPIO 01: LOCALIZZAZIONE TERRITORIALE DEGLI INVESTIMENTI[1]

CODICE PRINCIPIO DI SELEZIONE	CRITERIO DI SELEZIONE	DESCRIZIONE E DECLARATORIA DEL CRITERIO DI SELEZIONE	ELEMENTI DI CONTROLLO	PUNTEGGI
P01	**P01.1-I IMPRESE OPERANTI IN ZONE VULNERABILI AI NITRATI E IN ZONE MONTANE O CON VINCOLI NATURALI O ALTRI VINCOLI SPECIFICI** I punteggio è attribuibile, alternativamente: -se la maggior parte della SAU (>50%) ricade nelle zone vulnerabili ai nitrati -se la maggior parte della SAU (>50%) ricade nel territorio regionale riconosciuto come zona montana o con vincoli naturali o altri vincoli specifici come definiti dall'art. 32 del Reg. (UE) 1305/2013	Imprese operanti in zone vulnerabili ai nitrati. Imprese operanti in zone montane o con vincoli naturali o altri vincoli specifici, classificati tali dalla normativa comunitaria e nazionale che disciplina la materia. Si ritiene necessario favorire le aziende operanti in: - zone vulnerabili ai nitrati perché soggette a particolari vincoli gestionali. - in zone montane o con vincoli naturali o con altri vincoli specifici per contribuire a mantenere l'agricoltura in tali zone per la sua funzione di presidio)	Fascicolo aziendale / zonizzazione regionale.	**8**
	P01.2 IMPRESE OPERANTI IN PARCHI E/O RISERVE REGIONALI DELLA CAMPANIA (L.R. 33/93) O PARCHI NAZIONALI E/O SITI NATURA 2000.	Imprese operanti in parchi o riserve regionali della Campania o parchi nazionali e/o Siti Natura 2000, classificati tali dalla normativa comunitaria e nazionale che disciplina la materia		**10**

fonte: http://burc.regione.campania.it

	Il punteggio è attribuibile se la maggior parte della SAU (>50%) ricade parchi o riserve regionali della Campania o parchi nazionali e/o Siti Natura 2000	Si ritiene necessario favorire le aziende operanti in zone parco o riserve naturali e/o siti natura 2000 per contribuire a compensare gli svantaggi legati a tale perimetrazione		

fonte: http://burc.regione.campania.it

PESO PRINCIPIO
16

PRINCIPIO 02 - CARATTERISTICHE DEL SOGGETTO RICHIEDENTE

CODICE PRINCIPIO DI SELEZIONE	CRITERIO DI SELEZIONE	DESCRIZIONE E DECLARATORIA DEL CRITERIO DI SELEZIONE	ELEMENTI DI CONTROLLO	PUNTEGGI
P02	***P02.1-ETÀ DEL CONDUTTORE*** Per l'attribuzione del punteggio alla data di rilascio sul portale SIAN della domanda di aiuto, il richiedente (titolare di ditta individuale o rappresentante legale nel caso delle società) non deve avere un'età superiore a 40 (41 anni non compiuti)	Imprese condotte da giovani imprenditori Si ritiene necessario sostenere la possibilità di realizzazione di nuovi investimenti nelle aziende condotte da giovani imprenditori	*Fascicolo aziendale*	**10**
	P02.2- CONTRIBUTI PUBBLICI RICEVUTI Il punteggio viene assegnato alle ditte che non hanno ricevuto contributi pubblici negli ultimi 5 anni (dalla Decisione Individuale di Concessione di Aiuto alla Domanda di sostegno del CSR 2023/27) a valere sulle seguenti tipologie del PSR 2014-2022: 4.13, 4,14, 4.1.5 o sulle corrispondenti tipologie attivate dai GAL e sui corrispondenti interventi (es. SRD02) del CSR 2023/2027, fermo restando che il beneficiario non abbia ancora progetti finanziati in corso relativi alle citate tipologie/interventi.	Imprese che non hanno usufruito di contributi pubblici in precedenza. Si ritiene necessario sostenere aziende che non abbiano ricevuto finanziamenti pubblici negli ultimi 5 anni	*Fascicolo aziendale*	**6**

PESO PRINCIPIO
12

PRINCIPIO 03 - DIMENSIONE ECONOMICA DELL'OPERAZIONE

fonte: http://burc.regione.campania.it

CODICE PRINCIPIO DI SELEZIONE	CRITERIO DI SELEZIONE	DESCRIZIONE E DECLARATORIA DEL CRITERIO DI SELEZIONE	ELEMENTI DI CONTROLLO	PUNTEGGI
P03	***P03.1 COMPATIBILITÀ- TECNICO ECONOMICA DEL PROGETTO*** Favorire la realizzazione di Progetti compatibili con le Possibilità di spesa delle Aziende L'assegnazione del punteggio è basata sulle caratteristiche economiche dell'azienda al momento della presentazione dell'istanza di aiuto sull'attenzione posta dal richiedente per assicurare il reddito aziendale. .	La valutazione prende a base il rapporto fra il costo complessivo del progetto e la produzione standard aziendale (calcolata, mediante procedura automatizzata disponibile, con riferimento alle superfici, alla loro destinazione produttiva ed agli allevamenti): costo degli investimenti ritenuti ammissibili /produzione standard aziendale pre-investimento*). Si ritiene necessario favorire gli investimenti che incidono maggiormente sui fattori produttivi che caratterizzano l'azienda per una migliore sostenibilità economica	*Fascicolo Aziendale/ Piano aziendale*	
		Inferiore o uguale a 1		**12**
		Superiore a 1 e inferiore o uguale a 2		**7**
		Superiore a 2 e inferiore o uguale a 3		**4**
		Superiore a 3		0

***** *La PS aziendale pre-investimento viene calcolata attraverso l'applicativo ClassCE Lite con riferimento ai dati riportati nell'ultima scheda di validazione del fascicolo dell'anno precedente alla presentazione dell'istanza di aiuto. Il riferimento per il calcolo è l'ultima scheda dell'anno precedente alla presentazione dell'istanza di aiuto.*

Solo per le superfici acquisite ex-novo (non presenti nel fascicolo dell'anno precedente), il riferimento sarà il dato dichiarato nell'ultima scheda di validazione del fascicolo aziendale: per le coltivazioni erbacee il citato dato dovrà essere comunque giustificato con i seguenti documenti probanti: fatture acquisto mezzi tecnici/servizi specifici e ove presenti fatture di vendita del prodotto. Per le aziende con presenza di allevamenti "a ciclo breve" ai fini del calcolo va considerata la consistenza media.

fonte: http://burc.regione.campania.it

PESO PRINCIPIO
12

PRINCIPIO 04 - CARATTERISTICHE DEL PROGETTO DI INVESTIMENTO

CODICE PRINCIPIO DI SELEZIONE	CRITERIO DI SELEZIONE	DESCRIZIONE E DECLARATORIA DEL CRITERIO DI SELEZIONE	ELEMENTI DI CONTROLLO	PUNTEGGI
P04	***P04.1 TITOLARITÀ DEL RICHIEDENTE ALLA REALIZZAZIONE DEL PROGETTO*** Il punteggio è assegnato se alla domanda di sostegno, sono allegati tutti i titoli abilitativi, pareri, nulla osta e autorizzazioni necessarie per la realizzazione del progetto. Il punteggio è assegnato anche ai progetti che prevedono solo acquisti e che sono difatti cantierabili.	Progetti per i quali il richiedente dispone di tutti i titoli, autorizzazioni, concessioni e nulla osta e di quant'altro necessario per la realizzazione dell'investimento e che definiscono la titolarità all'esecuzione.	*Si ritiene necessario sostenere progetti cantierabili in possesso di tutte le autorizzazioni.*	**12**

fonte: http://burc.regione.campania.it

PESO PRINCIPIO
50

PRINCIPIO 06 - LIVELLO DI VANTAGGIO CLIMATICO E/O AMBIENTALE OFFERTO DALLE OPERAZIONI DI INVESTIMENTO

CODICE PRINCIPIO DI SELEZIONE	CRITERIO DI SELEZIONE	DESCRIZIONE E DECLARATORIA DEL CRITERIO DI SELEZIONE	ELEMENTI DI CONTROLLO	PUNTEGGI
P06	***P06.1-VANTAGGIO CLIMATICO AMBIENTALE*** Il punteggio è calcolato con la media dei punteggi delle varie operazioni previste dall'azienda ponderata sulla base dell'incidenza della spesa ammissibile per l'operazione specifica sulla spesa ammissibile totale.	Livello di vantaggio climatico e/o ambientale offerto dalle operazioni di investimento. L'assegnazione del punteggio è basata sulle caratteristiche dell'investimento che si intende realizzare. L'obiettivo è quello di favorire gli investimenti che assicurano il maggior vantaggio in termini di clima, ambiente e benessere animale valorizzando anche l'innovatività rispetto alle pratiche ordinarie	*Piano aziendale*	*Vds. prospetto Tipologie di investimento/azione*
	P06.2-OPERAZIONI CHE PREVEDONO L'ELIMINAZIONE DELLE GABBIE PER ALLEVAMENTI DI GALLINE OVAIOLE Il punteggio sarà attribuito per i progetti che prevedono la realizzazione di investimenti per l'eliminazione delle gabbie	Operazioni che prevedono eliminazione delle gabbie per allevamenti di galline ovaiole Il criterio mira a sostenere le aziende che puntano a migliorare un aspetto fondamentale del benessere animale delle galline ovaiole	*5*	*Piano aziendale/fascicolo aziendale*

fonte: http://burc.regione.campania.it

N. ordine	**TIPOLOGIE DI INVESTIMENTO AZIONE A** Investimenti per la mitigazione dei cambiamenti climatici *Razionalizzazione dei processi produttivi agricoli che riducano l'emissione di agenti inquinanti dell'aria e/o aumentino la capacità di sequestro di carbonio nel suolo, produzione di energia da fonti rinnovabili*	**PESO MAX 50**
1	Realizzazione di impianti e strutture ed acquisto di macchine per il compostaggio aziendale che utilizzi gli scarti agricoli per restituire sostanza organica al suolo in forme che ne migliorano la struttura e ne aumentano la capacità di sequestro del carbonio	50
2	Realizzazione di impianti per la produzione di energia da fonti rinnovabili che utilizzano sottoprodotti di origine agricola, zootecnica e forestale, con esclusione di prodotti di colture all'uopo realizzate.	50
3	Contenitori di stoccaggio per effluenti liquidi/non palabili e per effluenti palabili, aggiuntivi rispetto alle norme obbligatorie, esterni ai ricoveri e dotati di sistemi finalizzati al contenimento delle emissioni (rapporto sup/vol, coperture)	35
4	Macchine Agricole certificate che riducono le emissioni di PM 10 e loro precursori	35
5	Acquisto di macchine per la distribuzione del liquame nel rispetto dell'agricoltura di precisione ovvero che permettano di variare automaticamente "il rateo"ovvero la quantità di refluo da distribuire in campo secondo il parametro prescelto in modo da ottimizzare l'effetto fertilizzante ed ammendante riducendo emissioni in atmosfera.	25
6	Macchine per trinciatura e lavorazioni minime, acquisto di macchine per la distribuzione di liquame che prevedono l'interramento, sistemi ombelicali	15
7	Investimenti per la mitigazione dei cambiamenti climatici diversi da quelli di cui ai punti precedenti	0

fonte: http://burc.regione.campania.it

N. ordine	TIPOLOGIE DI INVESTIMENTO AZIONE B Investimenti per la tutela delle risorse naturali *Tutela qualitativa delle acque alla gestione razionale dei prodotti fitosanitari, tutela del suolo in termini di fertilità, struttura e qualità del suolo, inclusi l'erosione ed il compattamento.*	PESO MAX 50
1	Sistemi predittivi sito-specifici basati sulla rilevazione di parametri microclimatici e colturali e finalizzati a tarare i trattamenti sulla base degli effettivi rischi entomopatologici delle colture	50
2	Filtri biologici comunemente denominati "letti di decontaminazione biologica" (o biobed) per il trattamento di acque contaminate direttamente in azienda	50
3	Acquisto di macchine per la distribuzione di fertilizzanti nel rispetto dell'agricoltura di precisione ovvero che permettano di variare automaticamente "il rateo" ovvero la quantità di refluo da distribuire in campo secondo il parametro prescelto in modo da ottimizzare l'effetto fertilizzante ed ammendante riducendo emissioni in atmosfera.	35
4	Installazione di sistemi di guida semi-automatica (tramite Gps) e automatica sui trattori in modo che in campo essi possano muoversi con precisione superiore evitando sovrapposizioni	25
5	Altre macchine ed attrezzature coerenti con l'attuazione delle misure agroclimatico-ambientali di cui all'elenco allegato al bando.	15
6	Investimenti per la tutela delle risorse naturali diversi da quelli di cui ai punti precedenti	0

fonte: http://burc.regione.campania.it

N. ordine	**TIPOLOGIE DI INVESTIMENTO AZIONE C** Investimenti irrigui Investimenti mirati ad un uso efficiente delle risorse irrigue, per il miglioramento, rinnovo e ripristino di impianti irrigui aziendali, che comportino un risparmio nell'utilizzo di risorse idriche nonché investimenti che promuovono lo stoccaggio e il riuso	**PESO MAX 50**
1	Sistemi di trattamento per il miglioramento qualitativo, in termini fisico-chimici e microbiologici, della risorsa irrigua proveniente da consorzi, da corsi d'acqua superficiali o dal riuso di acque aziendali (es. lampade UV)	50
2	Sistemi predittivi sito-specifici basati sulla rilevazione di parametri microclimatici e colturali e finalizzati a tarare tempi e volumi dell'intervento irriguo sulla base degli effettivi fabbisogni delle colture	50
3	Investimenti per il miglioramento dell'efficienza degli impianti irrigui che prevedono un risparmio idrico potenziale (tabella RIP) del nuovo impianto > del 10% del minimo previsto dalla scheda di misura	35
4	Investimenti per il miglioramento dell'efficienza degli impianti irrigui che prevedono un risparmio idrico potenziale (tabella RIP) del nuovo impianto > del 5% del minimo previsto dalla scheda di misura	25
5	Vasche di accumulo di acque meteoriche o di irrigazione in eccesso e /o derivanti dalla lavorazione dei prodotti agricoli, da destinare ad irrigazione o invasi in terra o Ulteriori vasche di laminazione che incrementano almeno del 30% oltre la capacità minima obbligatoria prescritta dalla normativa	15
6	Altri investimenti irrigui diversi da quelli di cui ai punti precedenti	0

fonte: http://burc.regione.campania.it

N. ordine	TIPOLOGIE DI INVESTIMENTO AZIONE D Investimenti per il benessere animale investimenti mirati a favorire l'evoluzione degli allevamenti verso un modello più sostenibile ed etico, anche con sistemi di gestione innovativi e di precisione, che incrementino il benessere degli animali e la biosicurezza, anche con riferimento all'antimicrobico resistenza	PESO MAX 50[4]
1	Sistemi di trattamento per il miglioramento qualitativo, in termini fisico-chimici e microbiologici dell'acqua di abbeverata – *tutte le operazioni tranne benessere galline ovaiole*	50
2	Sistemi di flusso di riempimento dell'abbeverata che deve corrispondere almeno a 20 litri minuto per quelli a livello e a 10 litri al minuto per quelli a tazza. – *tutte le operazioni tranne benessere galline ovaiole*	50
3	Ristrutturazione/ammodernamento di strutture a servizio della produzione zootecnica: interventi strutturali sulla stalla per il miglioramento del microclima (cupolini, coibentazione), impianti e attrezzature per la rimozione delle deiezioni dalla stalla e separatori solido/liquido, paddock (esclusi fienili e depositi)	45
4	Interventi di ristrutturazione/ammodernamento per la compartimentalizzazione interna e segnaletica finalizzati alla biosicurezza	35
5	Sistemi per estrazione dell'aria con annessi filtri e sistema di rilevazione dei valori interni di ammoniaca, anidride carbonica e acido solfidrico garantendo valori non superiori a NH4 inferiore a 20 ppm, CO2 inferiore a 3000 ppm, H2S inferiore a 0.5 ppm. - *tutte le operazioni tranne benessere galline ovaiole*	35
6	Sistemi di abbattimento della temperatura (ventilazione, doccette, tende ombreggianti ecc.) con annesse centraline di rilevazione di temperatura e di umidità	25
7	Sistemi informatizzati per la gestione del benessere animale	15
8	Investimenti per il benessere animale diversi da quelli di cui ai punti precedenti	0

[4] Solo per le operazioni relative ad allevamenti di galline ovaiole il punteggio massimo del criterio 6.1 è 45, in quanto il punteggio massimo per il principio 6 (cioè 50) nel caso delle galline ovaiole può essere raggiunto solo dai progetti che combinano il criterio 6.1 con i cinque punti del criterio 6.2 (eliminazione gabbie)

fonte: http://burc.regione.campania.it

Vantaggio ambientale/climatico	**PESO**
Molto alta – tutte le operazioni tranne benessere galline ovaiole **(V)**	**50**
Molto alta – azione D solo benessere galline ovaiole **(V_g)**	**45**
Alta **(S)**	**35**
Medio-Alta **(A)**	**25**
Medio-bassa **(M)**	**15**
Bassa /Non strategico **(B)**	**0**

Il punteggio complessivo è calcolato come media dei singoli pesi, dei vari interventi previsti dall'azienda, ponderata con la relativa spesa ammissibile (escluso le spese generali).
Il punteggio è determinato con la seguente modalità di calcolo: [(**50** x spesa ammissibile **V)** + (**35** x spesa ammissibile **S)** + (**25** x spesa ammissibile **A) + (15** x spesa ammissibile **M)** + (0 x spesa ammissibile **B)**] / Spesa ammissibile totale
Es: Per un progetto con spesa totale 100 di cui: **20** per investimenti a strategia molto alta, **40** a strategia Alta, **10** a strategia Medio Alta, **10** a strategia media, **20** a strategia bassa (non strategici): calcolo del punteggio [(**50***20)+(**35***40)+(**25***10)+(**15***10)+(**0***20)]/100= **28,00**
Il punteggio deve essere arrotondato alla seconda cifra decimale.

Il punteggio totale massimo attribuibile per domanda di aiuto è pari a 100.
La domanda è finanziabile se raggiunge almeno un punteggio minimo pari a 40.
La domanda di aiuto è finanziabile se raggiunge un punteggio minimo per la valutazione del progetto (principi 3, 4, 5 e 6) pari a 24.
In caso di parità di punteggio, verrà osservato l'ordine di preferenza in base ai seguenti criteri, applicati in successione, in relazione all'eventuale riconfermata parità:
progetti con un valore economico (spesa ammissibile) inferiore

fonte: http://burc.regione.campania.it

Codice e nome intervento	**SRD03 - INVESTIMENTI NELLE AZIENDE AGRICOLE PER LA DIVERSIFICAZIONE IN ATTIVITÀ NON AGRICOLE**
Tipo di Intervento	INVEST (73-74) - Investimenti, compresi gli investimenti nell'irrigazione
Beneficiari	Imprenditori agricoli, singoli o associati, ai sensi dell'art. 2135 del codice civile con l'esclusione degli imprenditori che esercitano esclusivamente attività di selvicoltura e acquacoltura.
Obiettivi Specifici PAC	SO2 Migliorare l'orientamento al mercato e aumentare la competitività dell'azienda agricola nel breve e nel lungo periodo, anche attraverso una maggiore attenzione alla ricerca, alla tecnologia e alla digitalizzazione SO8 Promuovere l'occupazione, la crescita, la parità di genere, inclusa la partecipazione delle donne all'agricoltura, l'inclusione sociale e lo sviluppo locale nelle zone rurali, comprese la bioeconomia circolare e la silvicoltura sostenibile;
Indicatore comune Output	O.24. Numero di operazioni o unità relative agli investimenti produttivi sovvenzionati al di fuori delle aziende agricole
Indicatore/i di risultato	R.39 Numero di aziende agricole rurali, incluse le imprese della bioeconomia, create con il sostegno della PAC R.42 Numero di persone interessate da progetti di inclusione sociale sovvenzionati
Azioni	a) Agriturismo; b) Agricoltura sociale; c) Attività educative/didattiche; d) Trasformazione di prodotti agricoli prevalentemente in prodotti non compresi nell'Allegato I del TFUE e loro lavorazione e commercializzazione in punti vendita aziendali; e) Attività turistico-ricreative e attività legate alle tradizioni rurali e alla valorizzazione delle risorse naturali e paesaggistiche
Esigenze	E1.3 Favorire la diversificazione del reddito delle aziende agricole e forestali E3.3 Creare e sostenere l'occupazione e l'inclusione sociale nelle aree rurali
% finanziamento	60%
Forma di Sostegno	Sovvenzione
Tipo di Sovvenzione	Rimborso dei costi ammissibili effettivamente sostenuti dal beneficiario (Reg. (UE) 2021/2115 Art 83 co. 1 lett.a)

fonte: http://burc.regione.campania.it

PESO PRINCIPIO
15

PRINCIPIO 01 - TIPOLOGIA BENEFICIARIO- AZIONE A, B, D, E

CODICE PRINCIPIO DI SELEZIONE	CRITERIO DI SELEZIONE	DESCRIZIONE E DECLARATORIA DEL CRITERIO DI SELEZIONE	ELEMENTI DI CONTROLLO	PUNTEGGI
P01	***P01.1 Titolo di studio/ Formazione***	a) Laurea in agraria, scienze forestali, e scienze produzione animale	*DSAN/Titolo di studio*	15
		b) Altre lauree		10
		c) Diploma di scuola secondaria ad indirizzo agrario		12
		d) Diploma ad indirizzo turistico-alberghiero		8
		e) Attestato di frequenza ad un corso di formazione, della durata minima di 100 ore, il cui percorso formativo ha previsto competenze manageriale necessarie alla gestione dell'impresa agricola o percorsi formativi attinenti ad altre attività previste nel progetto oggetto di finanziamento.		5
	P01.2 Agricoltori custodi	Agricoltori custodi della biodiversità, già iscritti alla presentazione della Domanda di Sostegno- (cumulabile con il sotto criterio e)	*Elenco agricoltori custodi*	3

fonte: http://burc.regione.campania.it

PESO PRINCIPIO
15

PRINCIPIO 02 - LOCALIZZAZIONE GEOGRAFICA APPLICABILE PER LE AZIONI A, D, E

CODICE PRINCIPIO DI SELEZIONE	CRITERIO DI SELEZIONE	DESCRIZIONE E DECLARATORIA DEL CRITERIO DI SELEZIONE	ELEMENTI DI CONTROLLO	PUNTEGGI
P02	***Localizzazione geografica***	1)Interventi localizzati nelle aree rurali D e C	*Fascicolo aziendale - Zonizzazione territoriale*	12
		2)Interventi localizzati nelle aree rurali A e B		7
		Aree protette (parchi nazionali e regionali) *(punteggio cumulabile con il punto 1 e 2)*		3

PRINCIPIO 02 - LOCALIZZAZIONE GEOGRAFICA APPLICABILE PER LE AZIONI B

CODICE PRINCIPIO DI SELEZIONE	CRITERIO DI SELEZIONE	DESCRIZIONE E DECLARATORIA DEL CRITERIO DI SELEZIONE	ELEMENTI DI CONTROLLO	PUNTEGGI
P02	***Localizzazione geografica***	1)Interventi localizzati nelle aree rurali A e B	*Fascicolo aziendale - Zonizzazione territoriale*	12
		2)Interventi localizzati nelle aree rurali C e D		7
		Aree protette (parchi nazionali e regionali) *(punteggio cumulabile con il punto 1 e 2)*		3

fonte: http://burc.regione.campania.it

SRD03 - AZIONE A) AGRITURISMO

PESO PRINCIPIO
30

PRINCIPIO 03 - TIPOLOGIA DI FUNZIONE CREATA/SVILUPPATA CON L'INTERVENTO

CODICE PRINCIPIO DI SELEZIONE	CRITERIO DI SELEZIONE	DESCRIZIONE E DECLARATORIA DEL CRITERIO DI SELEZIONE		ELEMENTI DI CONTROLLO	PUNTEGGI
P03	***Tipologia di funzione creata/sviluppata con l'intervento***	Agriturismi di nuova costituzione: n. di servizi proposti e collegati all'investimento		*Piano di sviluppo aziendale*	
			> 3		30
			2-3		25
		Agriturismi esistenti: n. di nuovi servizi proposti e collegati all'investimento			
			≥3		25
			2-3		20

fonte: http://burc.regione.campania.it

PESO PRINCIPIO
40

PRINCIPIO 04 - TIPOLOGIA DI INVESTIMENTI

CODICE PRINCIPIO DI SELEZIONE	CRITERIO DI SELEZIONE	DESCRIZIONE E DECLARATORIA DEL CRITERIO DI SELEZIONE		ELEMENTI DI CONTROLLO	PUNTEGGI
P04	***Requisiti qualitativi degli interventi proposti*** *(i punteggi 2,3 e 4 sono cumulabili o con il sotto-criterio 1a o con 1b)*	1a) Investimenti rivolti al risparmio energetico **per il risanamento conservativo**: aumento dalla prestazione iniziale (passaggio di classi da attestato di prestazione energetica)		*Piano di sviluppo aziendale, certificazioni energetiche*	
			aumento almeno 3 classi		15
		1b) investimenti rivolti al risparmio energetico per **ristrutturazione/riqualificazione/riattamento**: aumento della prestazione iniziale (passaggio di classi da attestato di prestazione energetica			
			aumento ≥ 5 classi		15
			aumento 4 classi		12
			aumento 2 classi		6
			Nessun aumento		0
		2) Investimenti rivolti al risparmio idrico: riduzione dell'uso dell'acqua potabile da rete idrica ad uso civile al fine di favorire l'uso di acqua non potabile			10
		3) Investimenti per la gestione sostenibile dei rifiuti agricoli e dell'attività agrituristica: azioni inerenti al compostaggio di materiale organico in azienda			10
		4) Progetto esecutivo			5

fonte: http://burc.regione.campania.it

SRD03 - AZIONE B) AGRICOLTURA SOCIALE

PESO PRINCIPIO
30

PRINCIPIO 03 - TIPOLOGIA DI FUNZIONE CREATA/SVILUPPATA CON L'INTERVENTO

CODICE PRINCIPIO DI SELEZIONE	CRITERIO DI SELEZIONE	DESCRIZIONE E DECLARATORIA DEL CRITERIO DI SELEZIONE		ELEMENTI DI CONTROLLO	PUNTEGGI
P03	**Tipologia di funzione creata/sviluppata con l'intervento**	Numero servizi proposti		*Piano di sviluppo aziendale*	
			> 2		30
			1- 2		25

fonte: http://burc.regione.campania.it

PESO PRINCIPIO
40

PRINCIPIO 04 - TIPOLOGIA DI INVESTIMENTI

CODICE PRINCIPIO DI SELEZIONE	CRITERIO DI SELEZIONE	DESCRIZIONE E DECLARATORIA DEL CRITERIO DI SELEZIONE		ELEMENTI DI CONTROLLO	PUNTEGGI
P04	***Requisiti qualitativi degli interventi proposti*** *(i punteggi 2,3 e 4 sono cumulabili o con il sotto-criterio 1a o con 1b)*	1a) Investimenti rivolti al risparmio energetico **per il risanamento conservativo**: aumento dalla prestazione iniziale (passaggio di classi da attestato di prestazione energetica)		*Piano di sviluppo aziendale, certificazioni energetiche*	
			Aumento almeno 3 classi		15
		1b) investimenti rivolti al risparmio energetico per **ristrutturazione/riqualificazione/riattamento**: aumento della prestazione iniziale (passaggio di classi da attestato di prestazione energetica			
			Aumento ≥ 5 classi		15
			Aumento 4 classi		12
			Aumento 2 classi		6
			Nessun aumento		0
		2) Investimenti rivolti al risparmio idrico: riduzione dell'uso dell'acqua potabile da rete idrica ad uso civile al fine di favorire l'uso di acqua non potabile			10
		3) Investimenti per la gestione sostenibile dei rifiuti agricoli e dell'attività agrituristica: azioni inerenti al compostaggio di materiale organico in azienda			10
		4) Progetto esecutivo			5

fonte: http://burc.regione.campania.it

SRD03 - AZIONE D) TRASFORMAZIONE DI PRODOTTI AGRICOLI PREVALENTEMENTE IN PRODOTTI NON COMPRESI NELL'ALLEGATO I DEL TFUE E LORO LAVORAZIONE E COMMERCIALIZZAZIONE IN PUNTI VENDITA AZIENDALI[5]

PESO PRINCIPIO
30

PRINCIPIO 03- TIPOLOGIA DI FUNZIONE CREATA/SVILUPPATA CON L'INTERVENTO (i punteggi sono cumulabili)

CODICE PRINCIPIO DI SELEZIONE	CRITERIO DI SELEZIONE	DESCRIZIONE E DECLARATORIA DEL CRITERIO DI SELEZIONE		ELEMENTI DI CONTROLLO	PUNTEGGI
P03	P03.1 Tipologia di funzione creata/sviluppata con l'intervento	Numero prodotti trasformati		*Piano di sviluppo aziendale*	
			> 2		25
			1		15
		Punto vendita aziendale			5
	P03.2 Certificazione	Prodotto proveniente da azienda iscritta a marchio IGP- DOP- SQNPI, biologico		*Attestati/certificazioni*	5

[5] ed eventualmente di una quota minoritaria di prodotti compresi nell'Allegato I) e loro lavorazione e commercializzazione in punti vendita aziendali

fonte: http://burc.regione.campania.it

PESO PRINCIPIO
40

PRINCIPIO 04 - TIPOLOGIA DI INVESTIMENTI

CODICE PRINCIPIO DI SELEZIONE	CRITERIO DI SELEZIONE	DESCRIZIONE E DECLARATORIA DEL CRITERIO DI SELEZIONE		ELEMENTI DI CONTROLLO	PUNTEGGI
P04	***Requisiti qualitativi degli interventi proposti*** *(i punteggi 2,3 e 4 sono cumulabili o con il sotto-criterio 1a o con 1b)*	1a) Investimenti rivolti al risparmio energetico **per il risanamento conservativo**: aumento dalla prestazione iniziale (passaggio di classi da attestato di prestazione energetica)		*Piano di sviluppo aziendale, certificazioni energetiche*	
			Aumento almeno 3 classi		15
		1b) investimenti rivolti al risparmio energetico per **ristrutturazione/riqualificazione/riattamento**: aumento della prestazione iniziale (passaggio di classi da attestato di prestazione energetica			
			Aumento ≥ 5 classi		15
			Aumento 4 classi		12
			Aumento 2 classi		6
			Nessun aumento		0
		2) Investimenti rivolti al risparmio idrico: riduzione dell'uso dell'acqua potabile da rete idrica ad uso civile al fine di favorire l'uso di acqua non potabile			10
		3) Investimenti per la gestione sostenibile dei rifiuti agricoli e dell'attività agrituristica: azioni inerenti al compostaggio di materiale organico in azienda			10
		4) Progetto esecutivo			5

fonte: http://burc.regione.campania.it

SRD03 - AZIONE E) ATTIVITÀ TURISTICO-RICREATIVE E ATTIVITÀ LEGATE ALLE TRADIZIONI RURALI E ALLA VALORIZZAZIONE DELLE RISORSE NATURALI E PAESAGGISTICHE

PESO PRINCIPIO
30

PRINCIPIO 03- TIPOLOGIA DI FUNZIONE CREATA/SVILUPPATA CON L'INTERVENTO

CODICE PRINCIPIO DI SELEZIONE	CRITERIO DI SELEZIONE	DESCRIZIONE E DECLARATORIA DEL CRITERIO DI SELEZIONE		ELEMENTI DI CONTROLLO	PUNTEGGI
P03	***Tipologia di funzione creata/sviluppata con l'intervento***	Azioni in ambito aziendale correlati e non ad eventi/manifestazioni e/o Percorsi naturalistici che possano promuovere la movimentazione turistica.		*Piano di sviluppo aziendale*	
			> 2		30
			1- 2		25

fonte: http://burc.regione.campania.it

PESO PRINCIPIO
40

PRINCIPIO 04 - TIPOLOGIA DI INVESTIMENTI

CODICE PRINCIPIO DI SELEZIONE	CRITERIO DI SELEZIONE	DESCRIZIONE E DECLARATORIA DEL CRITERIO DI SELEZIONE	ELEMENTI DI CONTROLLO	PUNTEGGI
P04	***Requisiti qualitativi degli interventi proposti (****i punteggi sono cumulabili)*	Gestione sostenibile dei rifiuti agricoli: azioni inerenti al compostaggio di materiale organico in azienda		5
		Investimenti finalizzati all'accessibilità dei servizi offerti a soggetti diversamente abili e fragili		15
		Investimenti finalizzati al collegamento di percorsi turistici di tipo culturale, naturalistico e enogastronomico.		12
		Investimenti per la promozione dei servizi offerti attraverso web e social		3
		Progetto esecutivo		5

Le specifiche dei criteri declinati per principi P03 e P04 e per tutte le Azioni saranno dettagliate nel bando.
Verrà costituita specifica graduatoria nella quale saranno riportate in ordine decrescente di punteggio totale, le iniziative che avranno conseguito la ***valutazione complessiva uguale o superiore a 51 punti****.*
In caso di parità di punteggio, verrà osservato l'ordine di preferenza in base al seguente criterio:
1. domanda presentata con minor importo di investimento complessivo.

fonte: http://burc.regione.campania.it

SRD03 - AZIONE C) ATTIVITA' EDUCATIVE/DIDATTICHE

Principio P01 – TIPOLOGIA BENEFICIARIO (MAX 20) Punteggi attribuiti **in maniera cumulativa** se ricorrono più condizioni				**PESO PRINCIPIO 20**
CODICE PRINCIPIO DI SELEZIONE	**CRITERIO DI SELEZIONE**	**DESCRIZIONE E DECLARATORIA DEL CRITERIO DI SELEZIONE**	**ELEMENTI DI CONTROLLO**	**PUNTEGGI**
P01	**TIPOLOGIA BENEFICIARIO**	• Giovane: Il soggetto proponente (Rappresentante legale in caso di società) non ha ancora compiuto 41 anni	Codice Fiscale	10
		• Donna: Il soggetto proponente (Rappresentante legale in caso di società) è di genere femminile		3
		• Anni di iscrizione all'albo Fattorie didattiche: iscrizione all'Albo superiore a 3 anni	Elenco aziende iscritte all'albo regionale (sez. A)	7
		Anni di iscrizione all'albo Fattorie didattiche: iscrizione all'Albo da 1 a 3 anni		3

fonte: http://burc.regione.campania.it

PRINCIPIO 02 - LOCALIZZAZIONE GEOGRAFICA				PESO PRINCIPIO 15
CODICE PRINCIPIO DI SELEZIONE	**CRITERIO DI SELEZIONE**	**DESCRIZIONE E DECLARATORIA DEL CRITERIO DI SELEZIONE**	**ELEMENTI DI CONTROLLO**	**PUNTEGGI**
P02	***Localizzazione geografica***	Il criterio è attribuito quando l'intervento oggetto di finanziamento è localizzato nelle aree rurali A B	*Fascicolo aziendale - Zonizzazione territoriale*	8
		Il criterio è attribuito quando l'intervento oggetto di finanziamento è localizzato nelle aree rurali C D		10
		Il criterio è attribuito quando l'intervento oggetto di finanziamento è localizzato in aree protette. Il punteggio è cumulabile con il criterio 1 e 2		5

fonte: http://burc.regione.campania.it

PRINCIPIO 03 - TIPOLOGIA DI FUNZIONE CREATA/SVILUPPATA CON L'INTERVENTO (MAX 25) Punteggi attribuiti in maniera cumulativa se ricorrono più condizioni				**PESO PRINCIPIO 25**
CODICE PRINCIPIO DI SELEZIONE	**CRITERIO DI SELEZIONE**	**DESCRIZIONE E DECLARATORIA DEL CRITERIO DI SELEZIONE**	**ELEMENTI DI CONTROLLO**	**PUNTEGGI**
P03	***Tipologia di funzione creata/sviluppata con l'intervento***	Il punteggio è attribuito alla seguente tipologia di servizi didattico/educativi sviluppati con gli interventi oggetto di finanziamento:		
P3.1	Acquisto di attrezzature per attività di trasformazione e analisi dei prodotti agricoli o analisi del suolo, per uso didattico.	Il punteggio è attribuito se il progetto prevede l'acquisto di attrezzatura per la realizzazione di piccoli impianti di trasformazione di prodotti agricoli, per analisi dei prodotti agricoli e per analisi del suolo, ad uso didattico. **Nuovi Servizi proposti:**	*Relazione tecnica*	
		>2		5
		1- 2		3
P3.2	Didattica 4.0 e Monitoraggio Ambientale attraverso acquisto e installazione di strumenti digitali di misurazione o monitoraggio	Il punteggio è attribuito se il progetto prevede l'acquisto di attrezzatura per realizzare aule per una Didattica 4.0 (es. monitor interattivi LIM/TOUCH, visori e software per esperienze immersive e didattica esperienziale, arredo flessibile), attrezzatura per l'analisi climatica (es., centraline meteo 4.0 ad uso didattico,) **Nuovi Servizi proposti**:	*Relazione Tecnica*	
		>2		10
		1- 2		5
P3.3	Creazione di un'Area Tematica Strutturata	Il punteggio è attribuito se il progetto prevede la realizzazione di un'area tematica attrezzata per la realizzazione di percorsi e/o punti di osservazione (es. apiario con arnie trasparenti, orto didattico, impianti idroponici didattici, percorso di compostaggio) **Nuovi Servizi proposti:**	*Relazione Tecnica*	
		>2		10
		1- 2		5

fonte: http://burc.regione.campania.it

PRINCIPIO 04 - TIPOLOGIA DI INVESTIMENTI (MAX 40 PUNTI) Punteggi attribuiti in maniera cumulativa se ricorrono più condizioni				**PESO PRINCIPIO 40**
CODICE PRINCIPIO DI SELEZIONE	**CRITERIO DI SELEZIONE**	**DESCRIZIONE E DECLARATORIA DEL CRITERIO DI SELEZIONE**	**ELEMENTI DI CONTROLLO**	**PUNTEGGI**
P.4	**Tipologia di investimenti**	Il punteggio è attribuito alla realizzazione delle seguenti tipologie di servizi per la sostenibilità e l'accessibilità:		
P4.1	Investimenti volti ad incrementare l'accessibilità a tutti i laboratori didattici o aree tematiche per persone con disabilità	Il punteggio è attribuito se il progetto prevede investimenti atti a d aumentare l'accessibilità dei laboratori didattici o delle aree tematiche di osservazione (es. banchi da lavoro regolabili in altezza, segnaletica tattile/braille/sonora) **Nuovi Servizi proposti:**	*Relazione Tecnica*	
		> 2		13
		1 - 2		5
P 4.2	Investimenti finalizzati a facilitare l'inclusività Didattica Specifica per l'uso congiunto di classi ordinarie e ragazzi con disabilità o BES/DSA	Il punteggio è attribuito se il progetto prevede investimenti che facilitano l'inclusività didattica specifica (es. bilance Braille, supporti aumentativi) **Nuovi Investimenti proposti:**	*Relazione Tecnica*	
		> 2		10
		1- 2		5
P 4.3	Adeguamento con Materiali Green Certificati	Il punteggio è attribuito se il progetto prevede interventi di adeguamento con uso di materiale green certificato (es. legno PEF/FSC, vernici ecologiche) **Interventi proposti:**	*Relazione Tecnica*	
		> 2		7
		1 - 2		5
P 4.4		Il punteggio è attribuito se il progetto prevede la realizzazione di piccoli impianti ad uso didattico per il	*Relazione Tecnica*	

fonte: http://burc.regione.campania.it

	Sistemi di Risparmio idrico o energetico per finalità didattiche/educative	risparmio idrico o energetico (es. impianto recupero acqua piovana per uso irriguo, impianto fotovoltaico, solare termico, ecc.) **Nuovi Sistemi proposti:**		
		> 2		10
		1 - 2		5

Ai fini dell'attribuzione dei punteggi previsti dai Principi P03 e P04 per "nuovi servizi/interventi", si intende la realizzazione di soluzioni non già adottate e/o presenti in Azienda.

Il punteggio totale massimo attribuibile per la domanda di sostegno è pari a 100.

La domanda è finanziabile se raggiunge almeno un punteggio minimo pari a 51 punti.

In caso di parità di punteggio, verrà data priorità alla domanda presentata con minor importo d'investimento complessivo; nel caso di ulteriore parità verrà data priorità al soggetto proponente con età anagrafica più giovane.

fonte: http://burc.regione.campania.it

Codice e nome intervento	**SRD04 - INVESTIMENTI NON PRODUTTIVI AGRICOLI CON FINALITÀ AMBIENTALE AZIONE 1 – INVESTIMENTI NON PRODUTTIVI FINALIZZATI AD ARRESTARE E INVERTIRE LA PERDITA DI BIODIVERSITÀ E A PRESERVARE IL PAESAGGIO RURALE**
Tipo di Intervento	INVEST (73-74) - Investimenti, compresi gli investimenti nell'irrigazione
Beneficiari	Agricoltori singoli o associati, inclusi i consorzi di scopo Altri gestori del territorio pubblici o privati
Obiettivi Specifici PAC	SO5 Favorire lo sviluppo sostenibile e un'efficiente gestione delle risorse naturali come l'acqua, il suolo e l'aria, anche attraverso la riduzione della dipendenza chimica SO6 Contribuire ad arrestare e invertire la perdita di biodiversità, migliorare i servizi ecosistemici e preservare gli habitat e i paesaggi
Indicatore comune Output	O.21. Numero di operazioni o unità relative agli investimenti non produttivi sovvenzionati nelle aziende agricole
Indicatore/i di risultato	R.26 Percentuale di aziende agricole che beneficiano del sostegno della PAC e del sostegno agli investimenti non produttivi relativi alla salvaguardia delle risorse naturali R.32 Percentuale di aziende agricole beneficiarie di sostegno agli investimenti della PAC che contribuiscono alla biodiversità
Azioni	Azione 1 – Investimenti non produttivi finalizzati ad arrestare e invertire la perdita di biodiversità e a preservare il paesaggio rurale
Esigenze	E2.14 Tutelare le acque superficiali e profonde dall'inquinamento E2.7 Favorire la tutela e valorizzazione della biodiversità animale e vegetale e della biodiversità naturale E2.8 Tutela, valorizzazione e ripristino del paesaggio rurale
Limite di spesa e/o di operazione:	250.000 euro
Forma di Sostegno	Sovvenzione

fonte: http://burc.regione.campania.it

PESO PRINCIPIO
30

Tipo di sovvenzione	Rimborso dei costi ammissibili effettivamente sostenuti dal beneficiario (Reg. (UE) 2021/2115 Art 83 co. 1 lett.a)

PRINCIPIO 01 - TERRITORIALI

CODICE PRINCIPIO DI SELEZIONE	CRITERIO DI SELEZIONE	DESCRIZIONE E DECLARATORIA DEL CRITERIO DI SELEZIONE		ELEMENTI DI CONTROLLO	PUNTEGGI
P01	**Territoriali** *(punteggi cumulabili)*	Interventi localizzati in zone soggette a vincoli naturali o ad altri vincoli specifici art. 32, Reg. (UE) 1305/2013:		*Il requisito è controllato sul SIT AGEA.*	15
			a) Zone montane		
			b) Zone soggette a vincoli naturali significativi		
			c) Zone soggette a vincoli specifici		
		Interventi localizzati in aree protette			
			a) Siti della Rete Natura 2000		5
			b) Parchi regionali e nazionali; Riserve naturali regionali e statali		10

fonte: http://burc.regione.campania.it

PESO PRINCIPIO
30

PRINCIPIO 02 - CARATTERISTICHE DEL SOGGETTO RICHIEDENTE

CODICE PRINCIPIO DI SELEZIONE	CRITERIO DI SELEZIONE	DESCRIZIONE E DECLARATORIA DEL CRITERIO DI SELEZIONE	ELEMENTI DI CONTROLLO	PUNTEGGI
P02	***Caratteristiche del soggetto richiedente***	a) Imprenditore agricolo singolo e associato ai sensi dell'Art. 2135 del C.C	*Fascicolo aziendale - statuto/accordo associazione - Dichiarazioni*	30
		b) Associazione di imprese per interventi su particelle contigue		20
		c) Enti Territoriali		10
		d) Proprietari privati fondiari		10

fonte: http://burc.regione.campania.it

PESO PRINCIPIO
15

PRINCIPIO 03 - SISTEMA PRODUTTIVO AZIENDALE

CODICE PRINCIPIO DI SELEZIONE	CRITERIO DI SELEZIONE	DESCRIZIONE E DECLARATORIA DEL CRITERIO DI SELEZIONE	ELEMENTI DI CONTROLLO	PUNTEGGI
P03	***Sistemi produttivi aziendali connessi ai sistemi produttivi che praticano agricoltura biologica***	Possesso della certificazione redatta dall'OdC cui è assoggettato al controllo – ai sensi dell'art 35, § 1, del Reg (UE) 2018/848	*Certificazione/Attestazione Iscrizione "Organismo di Controllo o Società competente" /Fascicolo aziendale*	15
		Non possesso della certificazione redatta dall'OdC cui è assoggettato al controllo – ai sensi dell'art 35, § 1, del Reg (UE) 2018/848		0
	Sistemi produttivi aziendali connessi ai sistemi produttivi rientranti nel Sistema di Qualità Nazionale della Produzione Integrata	L'azienda aderisce al Sistema di Qualità Nazionale della Produzione Integrata (SQNPI)		10
		L'azienda NON aderisce al Sistema di Qualità Nazionale della Produzione Integrata (SQNPI)		0

fonte: http://burc.regione.campania.it

PESO PRINCIPIO
25

PRINCIPIO 04 - DIMENSIONE ECONOMICA DELLE OPERAZIONI

CODICE PRINCIPIO DI SELEZIONE	CRITERIO DI SELEZIONE	DESCRIZIONE E DECLARATORIA DEL CRITERIO DI SELEZIONE	ELEMENTI DI CONTROLLO	PUNTEGGIO
P04	***P04.1 Sotto-intervento Reti di protezione dai danni da fauna (cinghiale e lupo) - Dimensione economica delle operazioni: costo dell'investimento rapportato all'ampiezza dell'area interessata***	costo a $m^2 \leq 0,50$ €	*Piano Aziendale (Il punteggio è attribuito dividendo il costo totale dell'investimento ammesso in fase di istruttoria per la superficie ammessa dell'area di intervento (area della/e particelle interessata/e) espressa in ettari.)*	25
		costo a $m^2 \geq 0,51$ € $\leq 1,00$ €		20
		costo a $m^2 \geq 1,01$ € $\leq 2,00$ €		10
		costo a $m^2 \geq 2,01$ € $\leq 5,00$ €		5
		costo a $m^2 \geq 5,01$ €		0
	P04.2 Sotto-intervento ripristino dei terrazzamenti e dei ciglionamenti e delle opere a corredo - Dimensione economica delle operazioni: costo dell'investimento rapportato all'ampiezza dell'area interessata	costo a Ha ≤ 25.000 €		25
		costo a Ha ≥ 25.001 € ≤50.000 €		20
		costo a Ha ≥ 50.001 € ≤ 100.000 €		10
		costo a Ha ≥ 100.001 € ≤ 200.000 €		5
		costo a Ha ≥ 200.001 €		0

Verrà costituita specifica graduatoria nella quale saranno riportate in ordine decrescente di punteggio totale le iniziative che avranno conseguito la ***valutazione complessiva uguale o superiore a 40 punti.***

In caso di parità di punteggio, verrà osservato l'ordine di preferenza in base ai seguenti criteri, applicati in successione, in relazione all'eventuale riconfermata parità:

1. progetto con valore economico (spesa ammissibile) inferiore;

2. ordine cronologico di presentazione della domanda (data e ora del rilascio sul portale SIAN).

Qualora il progetto implichi interventi su più di una particella l'attribuzione del punteggio sarà effettuata positivamente solo qualora ognuna delle particelle presenti il requisito espresso nella specifica "elementi di controllo". Pertanto, la presenza di una o più particelle che non soddisfano il requisito determina la non attribuzione del punteggio per lo specifico criterio di selezione per l'intero progetto.

fonte: http://burc.regione.campania.it

Codice e nome intervento	**SRD05 - IMPIANTI FORESTAZIONE/IMBOSCHIMENTO E SISTEMI AGROFORESTALI SU TERRENI AGRICOLI**
Tipo di Intervento	INVEST (73-74) - Investimenti, compresi gli investimenti nell'irrigazione
Beneficiari	Proprietari, Possessori privati e loro associazioni
Obiettivi Specifici PAC	SO1 - Sostenere un reddito agricolo sufficiente e la resilienza del settore agricolo in tutta l'Unione per migliorare la sicurezza alimentare e la diversità agricola nel lungo termine e provvedere alla sostenibilità economica della produzione agricola nell'Unione SO4 - Contribuire alla mitigazione dei cambiamenti climatici e all'adattamento a essi, anche attraverso la riduzione delle emissioni di gas a effetto serra e il miglioramento del sequestro del carbonio, nonché promuovere l'energia sostenibile SO6 - Contribuire ad arrestare e invertire la perdita di biodiversità, migliorare i servizi ecosistemici e preservare gli habitat e i paesaggi
Indicatore comune Output	O.23. Numero di operazioni o unità relative agli investimenti non produttivi sovvenzionati al di fuori delle aziende agricole
Indicatore/i di risultato	R.17 Superfici che beneficiano di sostegno per imboschimento e ripristino mediante agroforestazione, incluse le ripartizioni R.18 Investimento totale finalizzato al miglioramento delle prestazioni del settore forestale R.27 Numero di operazioni che contribuiscono alla sostenibilità ambientale e al conseguimento degli obiettivi di mitigazione dei cambiamenti climatici e di adattamento ai medesimi nelle zone rurali R.32 Percentuale di aziende agricole beneficiarie di sostegno agli investimenti della PAC che contribuiscono alla biodiversità
Azioni	Azione 1) - Impianto di imboschimento naturaliforme su superfici agricole. Azione 2) - Impianto di arboricoltura a ciclo breve o medio-lungo su superfici agricole
Esigenze	E1.11 Sostegno alla redditività delle aziende E2.1 Conservare e aumentare capacità di sequestro carbonio dei terreni agricoli e nel settore forestale E2.8 Tutela, valorizzazione e ripristino del paesaggio rurale
Limite di spesa e/o di operazione:	Contributo 13.000 €/ha sia per Azione 1 che per Azione 2
Contributo pubblico massimo erogabile	100% sia per Azione 1 che per Azione 2
Forma di Sostegno	Sovvenzione
Tipo di Sovvenzione	Rimborso dei costi ammissibili effettivamente sostenuti dal beneficiario (Reg (UE)2021/2115 Art 83 lett.a) Costi Unitari (Reg (UE)2021/2115 Art.83 lett. b)

fonte: http://burc.regione.campania.it

PESO PRINCIPIO
10

PRINCIPIO 01 - FINALITA' SPECIFICHE DELL'INTERVENTO

CODICE PRINCIPIO DI SELEZIONE	CRITERIO DI SELEZIONE	DESCRIZIONE E DECLARATORIA DEL CRITERIO DI SELEZIONE	ELEMENTI DI CONTROLLO	PUNTEGGI
P01	***Azione 1) - Impianto di imboschimento naturaliforme su superfici agricole.***	le particelle interessate dall'intervento non sono contigue ad una formazione boschiva preesistente	*Fascicolo aziendale e piano di sviluppo aziendale*	10
		le particelle interessate dall'intervento sono contigue ad una formazione boschiva preesistente		0
	Azione 2) - Impianto di arboricoltura a ciclo breve o medio-lungo su superfici agricole	Impianto di arboricoltura a ciclo medio-lungo		10
		Impianto di arboricoltura a ciclo breve		0

fonte: http://burc.regione.campania.it

PESO PRINCIPIO
40

PRINCIPIO 02 - CARATTERISTICHE TERRITORIALI

CODICE PRINCIPIO DI SELEZIONE	CRITERIO DI SELEZIONE	DESCRIZIONE E DECLARATORIA DEL CRITERIO DI SELEZIONE	ELEMENTI DI CONTROLLO	PUNTEGGI
P02	*Caratteristiche territoriali*	Interventi localizzati nelle aree rurali A	*Fascicolo aziendale - Zonizzazione regionale*	40
		Interventi localizzati nelle aree rurali B		30
		Interventi localizzati nelle aree rurali C		20
		Interventi localizzati nelle aree rurali D		0

fonte: http://burc.regione.campania.it

PESO PRINCIPIO
25

PRINCIPIO 03 - CARATTERISTICHE DEL SOGGETTO RICHIEDENTE

CODICE PRINCIPIO DI SELEZIONE	CRITERIO DI SELEZIONE	DESCRIZIONE E DECLARATORIA DEL CRITERIO DI SELEZIONE	ELEMENTI DI CONTROLLO	PUNTEGGI
P03	***Caratteristiche del soggetto richiedente***	IAP e Coltivatori diretti singoli o associati.	*Iscrizione Inps - Certificato camerale - Fascicolo aziendale - Accordo di partenariato*	25
		Imprenditore agricolo singoli o associati, inclusi i consorzi.		15
		Progetti presentati da proprietari fondiari privati singoli o associati	*Fascicolo aziendale - Accordo di partenariato*	0

fonte: http://burc.regione.campania.it

PESO PRINCIPIO
25

PRINCIPIO 04 - DIMENSIONE ECONOMICA DELLE OPERAZIONI

CODICE PRINCIPIO DI SELEZIONE	CRITERIO DI SELEZIONE	DESCRIZIONE E DECLARATORIA DEL CRITERIO DI SELEZIONE	ELEMENTI DI CONTROLLO	PUNTEGGI
P04	***Costo dell'investimento***	Il punteggio è attribuito sul costo totale dell'investimento ammesso in fase di istruttoria.	*Piano di sviluppo aziendale*	
		≤ 13.000 €		0
		> 13.000 € ≤ 40.000 €		10
		>40.000 € ≤ 65.000 €		15
		>65.000 €		25

In caso di parità di punteggio, verranno applicate le seguenti priorità in successione per l'eventuale riconfermata parità:
1) IAP o Coltivatore diretto (se la parità è tra IAP/CD e IA o privato); Imprenditore Agricolo (se la parità è tra IA e privato)
2) Maggiore superficie interessata dal progetto.

fonte: http://burc.regione.campania.it

Codice e nome intervento	**SRD06 - INVESTIMENTI PER LA PREVENZIONE ED IL RIPRISTINO DEL POTENZIALE PRODUTTIVO AGRICOLO** AZIONE 1 - INVESTIMENTI PER LA PREVENZIONE DA DANNI DERIVANTI DA CALAMITÀ NATURALI, EVENTI CLIMATICI AVVERSI E DI TIPO BIOTICO
Tipo intervento	INVEST (73-74) - Investimenti, compresi gli investimenti nell'irrigazione
Beneficiari	Imprenditori agricoli, singoli o associati, ai sensi dell'art. 2135 del codice civile con l'esclusione degli imprenditori che esercitano esclusivamente attività di selvicoltura e acquacoltura
Obiettivi Specifici PAC	SO2 Migliorare l'orientamento al mercato e aumentare la competitività dell'azienda agricola nel breve e nel lungo periodo, anche attraverso una maggiore attenzione alla ricerca, alla tecnologia e alla digitalizzazione
Indicatore comune Output	O.21. Numero di operazioni o unità relative agli investimenti non produttivi sovvenzionati nelle aziende agricole
Indicatore/i di risultato	R.9 - Percentuale di agricoltori che ricevono un sostegno agli investimenti per ristrutturare e ammodernare le aziende oltre che per migliorare l'efficienza delle risorse
Azioni	Azione 1 - Investimenti per la **prevenzione da danni** derivanti da calamità naturali, eventi climatici avversi e di tipo biotico
Esigenze	E.1.10 Promuovere l'attivazione e l'accesso a strumenti per la gestione del rischio e i rischi di mercato
% finanziamento	Azione 1: 70% (come da proposta inserita in Emendamento 5)
Limite di spesa e/o di operazione:	Azione 1: 20.000
Contributo pubblico massimo erogabile	Azione 1: spesa massima ammissibile 220.000 contributo 154.000
Forma di Sostegno	Sovvenzione
Tipo di Sovvenzione	Rimborso dei costi ammissibili effettivamente sostenuti dal beneficiario (Reg (UE)2021/2115 Art 83 lett.a) Costi unitari - Reg (UE) 2021/2115 Art. 83 lett. c) e d) Costi di riferimento fissati da Circolare Ministeriale del 27 maggio 2024 n.0235822 recante "Importi forfettari e valori massimi per talune tipologie di spese ammissibili nei programmi operativi"

fonte: http://burc.regione.campania.it

RINCIPIO 01 - LOCALIZZAZIONE TERRITORIALE

CODICE PRINCIPIO DI SELEZIONE	CRITERIO DI SELEZIONE	DESCRIZIONE E DECLARATORIA DEL CRITERIO DI SELEZIONE	ELEMENTI DI CONTROLLO	PUNTEGGI
P01	***Localizzazione territoriale***	≥ del 50% della superfice degli interventi localizzata nelle aree rurali C e D	*Fascicolo aziendale/Zonizzazione Regionale*	30
		≥ del 50% della superfice degli interventi localizzata nelle aree rurali A e B		25

fonte: http://burc.regione.campania.it

PRINCIPIO 03 - CARATTERISTICHE AZIENDALI

				PESO PRINCIPIO
				30
CODICE PRINCIPIO DI SELEZIONE	**CRITERIO DI SELEZIONE**	**DESCRIZIONE E DECLARATORIA DEL CRITERIO DI SELEZIONE**	**ELEMENTI DI CONTROLLO**	**PUNTEGGI**
P03	***Indice Rischio*** *Per SAU aziendale a rischio si intende la somma della SAU aziendale dei comparti ammessi dalla scheda di intervento: frutticolo-viticolo, orticolo e florovivaistico in pieno campo presenti in azienda*	Superficie aziendale a rischio rispetto alla SAU aziendale (la SAU è rilevata dal fascicolo aziendale): SAU aziendale a rischio/SAU aziendale totale	*Fascicolo aziendale/Piano di coltivazione*	
		> 30%		30
		> 10% ≤ 30%		20
		> 5% ≤10%		10
		≤ 5%		0

fonte: http://burc.regione.campania.it

PESO PRINCIPIO
10

PRINCIPIO 04 – SISTEMI PRODUTTIVI

CODICE PRINCIPIO DI SELEZIONE	CRITERIO DI SELEZIONE	DESCRIZIONE E DECLARATORIA DEL CRITERIO DI SELEZIONE	ELEMENTI DI CONTROLLO	PUNTEGGI
P04	***Sistemi produttivi aziendali*** *(I punteggi non sono cumulabili)*	Iscrizione all'elenco degli operatori biologici italiani e/o iscrizione all'albo di produzione DO o IG.	*Fonte Sian/Fascicolo Aziendale/ Fonti dati acquisiti dagli Organismi di Certificazione*	10
		L'azienda aderisce al Sistema di Qualità Nazionale della Produzione Integrata (SQNPI)	*Data base Regionale /SIAN SQNPI*	8
		Nessuna delle occorrenze precedenti	*Fascicolo aziendale*	0

fonte: http://burc.regione.campania.it

PRINCIPIO 05 – DIMENSIONE ECONOMICA DELL'OPERAZIONE

PESO PRINCIPIO
20

CODICE PRINCIPIO DI SELEZIONE	CRITERIO DI SELEZIONE	DESCRIZIONE E DECLARATORIA DEL CRITERIO DI SELEZIONE	ELEMENTI DI CONTROLLO	PUNTEGGI
P05	***Economicità dell'intervento***	Rapporto tra costo del progetto (escluso spese tecniche) ed ettari di superficie dell'intervento.	*Piano aziendale/Quadro economico*	
		> 23.000,00 ≤ 28.000,00		20
		> 28.000,00 ≤ 38.000,00		15
		> 38.000,00 ≤ 44.000,00		10
		> 44.000,00		0

fonte: http://burc.regione.campania.it

PESO PRINCIPIO
10

PRINCIPIO 06 – COLLEGAMENTO CON ALTRI INTERVENTI

CODICE PRINCIPIO DI SELEZIONE	CRITERIO DI SELEZIONE	DESCRIZIONE E DECLARATORIA DEL CRITERIO DI SELEZIONE	ELEMENTI DI CONTROLLO	PUNTEGGI
P06	***Collegamento delle operazioni con altri interventi del Piano quali partecipazione del richiedente ad interventi di gestione del rischio***	L'azienda agricola che, nell'anno 2025 ha aderito ad almeno uno degli interventi nazionali previsti dal Piano Gestione Rischi Agricoltura - interventi SRF 01, 02 e 03	*Sistema di Gestione integrata dei rischi / SIAN / Fonte Dati AGEA*	10

Verrà costituita specifica graduatoria nella quale saranno riportate in ordine decrescente di punteggio totale, le iniziative che avranno conseguito la valutazione ***complessiva uguale o superiore a 35 punti.***
In caso di parità di punteggio, verrà osservato l'ordine di preferenza in base al seguente criterio:
1. progetti con spesa minore e, in subordine,
2. beneficiari di età inferiore (per le società: priorità a quelle con data di costituzione più recente).

fonte: http://burc.regione.campania.it

Codice e nome intervento	**SRD 07 - INVESTIMENTI IN INFRASTRUTTURE PER L'AGRICOLTURA E PER LO SVILUPPO SOCIO-ECONOMICO DELLE AREE RURALI- AZIONE 1 STRADE RURALI**
Tipo di intervento	INVEST(73-74) - Investimenti, compresi gli investimenti nell'irrigazione. Azione 1: reti viarie al servizio delle aree rurali.
Obiettivo specifico della PAC	SO2 Migliorare l'orientamento al mercato e aumentare la competitività dell'azienda agricola nel breve e nel lungo periodo, anche attraverso una maggiore attenzione alla ricerca, alla tecnologia e alla digitalizzazione SO8 Promuovere l'occupazione, la crescita, la parità di genere, inclusa la partecipazione delle donne all'agricoltura, l'inclusione sociale e lo sviluppo locale nelle zone rurali, comprese la bioeconomia circolare e la silvicoltura sostenibile
Indicatore comune di output	O.22. Numero di operazioni o unità relative agli investimenti nelle infrastrutture sovvenzionati
Indicatore o indicatori di risultato	
	R.41 Percentuale di popolazione rurale che beneficia di un migliore accesso ai servizi e alle infrastrutture grazie al sostegno della PAC

fonte: http://burc.regione.campania.it

Principio di selezione **P01: Finalità specifiche operazione**

PESO PRINCIPIO
5

Criteri di selezione pertinenti

Descrizione	Declaratoria e modalità di attribuzione	Punteggio		Collegamento logico al principio di selezione
		Si	No (zero)	
Collegamento con assi viari di categoria superiore	Il punteggio è attribuito sulla base della presenza di altri assi viari con i quali l'intervento da finanziare si collega, assumendo a riferimento la classificazione ufficiale in base allo strumento urbanistico di pianificazione esistente al momento della domanda di aiuto			Il criterio premia interventi con sbocchi su assi viari di categoria superiore al fine di accelerare il trasporto delle merci e ridurre i tempi di percorrenza
	con strade provinciali	5		
	con altre strade comunali	3		

fonte: http://burc.regione.campania.it

Principio di selezione **P02: Localizzazione territoriale operazione**

PESO PRINCIPIO
20

Descrizione	Declaratoria e modalità di attribuzione	Punteggio		Collegamento logico al principio di selezione
		Si	No (zero)	
1. Macroarea di appartenenza	Macroarea C e D Macroarea B	10 5		Si ritiene necessario favorire i Comuni della macroarea C e D per garantire il presidio del territorio ed evitare l'ulteriore spopolamento di tali aree.
2. Grado di svantaggio	Il possesso del requisito è accertato quando la superficie comunale è stata classificata totalmente o parzialmente svantaggiata ai sensi degli artt. 31 e 32 Regolamento n. 2013/1305 Comune ricadente totalmente in zona montana/ con vincoli naturali/ con vincoli specifici o altro svantaggio Comune ricadente parzialmente in zona montana/ con vincoli naturali/ con vincoli specifici o altro svantaggio	10 5		Il criterio tende a dare priorità ad investimenti ricadenti in aree caratterizzate da condizioni disagiate al fine di ridurre gli svantaggi economici

Principio di selezione **P03: Caratteristiche del soggetto richiedente**

fonte: http://burc.regione.campania.it

PESO PRINCIPIO
15

Descrizione	Declaratoria e modalità di attribuzione	Punteggio		Collegamento logico al principio di selezione
		Si	No (zero)	
1. Aziende agricole esistenti nel Comune	Il criterio si base sull'attribuzione di un punteggio diversificato in funzione del numero di aziende agricole presenti nel Comune oggetto di istruttoria. Il numero di aziende agricole distinte per forma giuridica è desumibile dall'ultimo censimento generale dell'agricoltura *"*L'azienda agricola è l'unità tecnica economica costituita da terreni, anche in appezzamenti non contigui, ed eventualmente da impianti ed attrezzature varie in cui si attua, in via principale o secondaria, l'attività agricola e zootecnica ad opera di un conduttore- persona fisica, società, ente – che ne sopporta il rischio sia da solo, come conduttore coltivatore o conduttore con salariati e/o compartecipanti, sia in forma associata*". fino a 100	5		Il criterio tende a favorire la realizzazione di investimenti nei comuni ad alta vocazione agricola e nei piccoli comuni per contrastarne lo spopolamento
	> 101 fino a 200	7		

fonte: http://burc.regione.campania.it

	> 200	10		
2. Popolazione residente	Il criterio si basa sull'attribuzione di un punteggio diversificato in funzione degli abitanti residenti nel Comune oggetto di istruttoria. Il numero di abitanti residenti è quello censito al 31 dicembre 2021 dall'ISTAT, come da DPR. n. 10 del 20.01.2023, pubblicato in G.U. n. 53 del 03.03.2023. Il dato è consultabile al link: ***https://dait.interno.gov.it/territorio-e-autonomie-locali/sut/elenco_cens_var_comuni_italiani.php*** residenti fino a 2.500	5		
	> 2.500 fino a 3.500	3		
	> 3.500 fino a 5.000	2		

fonte: http://burc.regione.campania.it

Principio di selezione **P04: Ricaduta territoriale con particolare attenzione alla popolazione che potenzialmente potrà usufruirne e in relazione al grado di sostenibilità degli investimenti**

PESO PRINCIPIO
30

Descrizione	Declaratoria e modalità di attribuzione	Punteggio		Collegamento logico al principio di selezione
		Si	No (zero)	
1. Numero aziende agricole servite	Il punteggio è attribuito sulla base del numero di aziende con accesso diretto sulla strada (frontiste) e delle aziende il cui accesso è reso possibile da bracci laterali di collegamento diretto che si immettono sull'infrastruttura oggetto di contributo > 10	15		Il criterio tende a premiare quegli investimenti infrastrutturali che servono un maggior numero di aziende agricole
	da 6 a 10	10		
	da 1 a 5	5		

fonte: http://burc.regione.campania.it

2. Investimento ricadente in aree di produzione di qualità	L'investimento ricade in una delle aree di produzione dei marchi di qualità di seguito indicati, definite nei relativi disciplinari disponibili sul sito istituzionali dell'Assessorato Regionale all'Agricoltura: ***https://agricoltura.regione.campania.it/Tipici/indice.htm:*** - DOP, IGP, DOC (ricompreso nel marchio europeo DOP) - IGT (ricompreso nel marchio europeo IGP) - DOCG (ricompreso nel marchio europeo DOP con indicazione di sottozona)	15		

fonte: http://burc.regione.campania.it

Principio di selezione **P05: Dimensione economica dell'operazione con particolare attenzione alla sostenibilità degli investimenti ed ai costi amministrativi per la concessione del sostegno.**

PESO PRINCIPIO
30

Descrizione	Declaratoria e modalità di attribuzione	Punteggio		Collegamento logico al principio di selezione
		Si	No (zero)	
Presenza di una o più soluzioni innovative tecniche sostenibili dal punto di vista ambientale, scelte tra le seguenti: - per la pavimentazione utilizzo di conglomerati bituminosi colorati con verniciatura, miscelazione di pigmenti trasparenti ed emulsioni, conglomerati bituminosi a bassa energia, pavimentazioni fotocatalitiche, ecc.; - per il drenaggio acque superficiali: canalette in "legno" o rivestite con "pietrame; - per l'illuminazione: punti luce alimentati con fonti di energia rinnovabile; - per opere di difesa suolo: tecniche di ingegneria naturalistica, come definite dal Regolamento della Regione Campania - per inserimento paesaggistico: presenza di alberature, siepi e di altri elementi verdi qualificanti di corredo all'infrastruttura stradale	> del 30% del costo dei lavori previsti per l'investimento > del 25% e fino al 30 % del costo dei lavori previsti per l'investimento > del 20% e fino al 25 % del costo dei lavori previsti per l'investimento > del 15% e fino al 20 % del costo dei lavori previsti per l'investimento	30 25 20 15		Il criterio tende a premiare quegli investimenti infrastrutturali che utilizzano soluzioni innovative e tecniche costruttive a basso impatto ambientale volti a individuare la soluzione progettuale migliore sotto il profilo ambientale lungo il ciclo di vita.

Il punteggio minimo è pari a 50 punti.

fonte: http://burc.regione.campania.it

Codice e nome intervento	**SRD 07 - INVESTIMENTI IN INFRASTRUTTURE PER L'AGRICOLTURA E PER LO SVILUPPO SOCIO-ECONOMICO DELLE AREE RURALI – AZIONE 1 MONOROTAIE**
Tipo di intervento	INVEST (73-74) - Investimenti, compresi gli investimenti nell'irrigazione. Azione 1 reti viarie al servizio delle aree rurali: monorotaie, teleferiche ed altre modalità di trasporto a basso impatto ambientale in territori acclivi ed accidentati.
Obiettivo specifico della PAC	SO2 Migliorare l'orientamento al mercato e aumentare la competitività dell'azienda agricola nel breve e nel lungo periodo, anche attraverso una maggiore attenzione alla ricerca, alla tecnologia e alla digitalizzazione SO8 Promuovere l'occupazione, la crescita, la parità di genere, inclusa la partecipazione delle donne all'agricoltura, l'inclusione sociale e lo sviluppo locale nelle zone rurali, comprese la bioeconomia circolare e la silvicoltura sostenibile
Indicatore comune di output	O.22. Numero di operazioni o unità relative agli investimenti nelle infrastrutture sovvenzionati
Indicatore o indicatori di risultato	
	R.41 Percentuale di popolazione rurale che beneficia di un migliore accesso ai servizi e alle infrastrutture grazie al sostegno della PAC

fonte: http://burc.regione.campania.it

Principio di selezione **P01: Finalità specifiche operazione**

Criteri di selezione pertinenti

PESO PRINCIPIO
5

Descrizione	Declaratoria e modalità di attribuzione	Punteggio		Collegamento logico al principio di selezione
		Si	No (zero)	
Collegamento con assi viari di categoria superiore	Il punteggio è attribuito sulla base della presenza di altri assi viari con i quali l'intervento da finanziare si collega, assumendo a riferimento la classificazione ufficiale in base allo strumento urbanistico di pianificazione esistente al momento della domanda di aiuto			Il criterio premia interventi con sbocchi su assi viari di categoria superiore al fine di accelerare il trasporto delle merci e ridurre i tempi di percorrenza
	con strade provinciali	5		
	con altre strade comunali	3		

fonte: http://burc.regione.campania.it

Principio di selezione **P02: Localizzazione territoriale operazione**

PESO PRINCIPIO
20

Criteri di selezione pertinenti

Descrizione	Declaratoria e modalità di attribuzione	Punteggio		Collegamento logico al principio di selezione
		Si	No (zero)	
1. Macroarea di appartenenza	Macroarea C e D Macroarea B	10 5		Si ritiene necessario favorire i Comuni della macroarea C e D per garantire il presidio del territorio ed evitare l'ulteriore spopolamento di tali aree.
2. Grado di svantaggio	Il possesso del requisito è accertato quando la superficie comunale è stata classificata totalmente o parzialmente svantaggiata ai sensi degli artt. 31 e 32 Regolamento n. 2013/1305 Comune ricadente totalmente in zona montana/ con vincoli naturali/ con vincoli specifici o altro svantaggio Comune ricadente parzialmente in zona montana/ con vincoli naturali/ con vincoli specifici o altro svantaggio	10 5		Il criterio tende a dare priorità ad investimenti ricadenti in aree caratterizzate da condizioni disagiate al fine di ridurre gli svantaggi economici

Principio di selezione **P03: Caratteristiche del soggetto richiedente**

fonte: http://burc.regione.campania.it

PESO PRINCIPIO
15

Criteri di selezione pertinenti

Descrizione	Declaratoria e modalità di attribuzione	Punteggio		Collegamento logico al principio di selezione
		Si	No (zero)	
1. Aziende agricole esistenti nel Comune	Il criterio si base sull'attribuzione di un punteggio diversificato in funzione del numero di aziende agricole presenti nel Comune oggetto di istruttoria. Il numero di aziende agricole distinte per forma giuridica è desumibile dall'ultimo censimento generale dell'agricoltura *"*L'azienda agricola è l'unità tecnica economica costituita da terreni, anche in appezzamenti non contigui, ed eventualmente da impianti ed attrezzature varie in cui si attua, in via principale o secondaria, l'attività agricola e zootecnica ad opera di un conduttore- persona fisica, società, ente – che ne sopporta il rischio sia da solo, come conduttore coltivatore o conduttore con salariati e/o compartecipanti, sia in forma associata*". Fino a 100	5		Il criterio tende a favorire la realizzazione di investimenti nei comuni ad alta vocazione agricola e nei piccoli comuni per contrastarne lo spopolamento
	> 101 fino a 200	7		
	> 200	10		
2. Popolazione residente				

fonte: http://burc.regione.campania.it

	Il criterio si basa sull'attribuzione di un punteggio diversificato in funzione degli abitanti residenti nel Comune oggetto di istruttoria. Il numero di abitanti residenti è quello censito al 31 dicembre 2021 dall'ISTAT, come da DPR. n. 10 del 20.01.2023, pubblicato in G.U. n. 53 del 03.03.2023. Il dato è consultabile al link: ***https://dait.interno.gov.it/territorio-e-autonomie-locali/sut/elenco_cens_var_comuni_italiani.php*** Residenti fino a 2.500	5		
	> 2.500 fino a 3.500	3		
	> 3.500 fino a 5.000	2		

fonte: http://burc.regione.campania.it

Principio di selezione **P04: Ricaduta territoriale con particolare attenzione alla popolazione che potenzialmente potrà usufruirne e in relazione al grado di sostenibilità degli investimenti**

Criteri di selezione pertinenti

PESO PRINCIPIO
30

Descrizione	*Declaratoria e modalità di attribuzione*	*Punteggio*		*Collegamento logico al principio di selezione*
		Si	*No (zero)*	
1. Numero aziende agricole servite direttamente o indirettamente dall'opera realizzata	Il punteggio è attribuito sulla base del numero di aziende servite direttamente o indirettamente dall'infrastruttura oggetto di contributo > = 7	15		Il criterio tende a premiare quegli investimenti infrastrutturali che servono un maggior numero di aziende agricole
	da 4 a 6	10		
	da 1 a 3	5		
2. Investimento ricadente in aree di produzione di qualità	L'investimento ricade in una delle aree di produzione dei marchi di qualità di seguito indicati, definite nei relativi disciplinari disponibili sul sito istituzionali dell'Assessorato Regionale all'Agricoltura: ***https://agricoltura.regione.campania.it/Tipici/indice.htm:*** • DOP, IGP, DOC (ricompreso nel marchio europeo DOP) • IGT (ricompreso nel marchio europeo IGP) • DOCG (ricompreso nel marchio europeo DOP con indicazione di sottozona)	15		

Principio di selezione **P05: Dimensione economica dell'operazione con particolare attenzione alla sostenibilità degli investimenti ed ai costi amministrativi per la concessione del sostegno.**

fonte: http://burc.regione.campania.it

Criteri di selezione pertinenti

PESO PRINCIPIO
30

Descrizione	Declaratoria e modalità di attribuzione	Punteggio		Collegamento logico al principio di selezione
		Si	No (zero)	
Presenza di una o più soluzioni innovative tecniche sostenibili dal punto di vista ambientale	> del 30% del costo dei lavori previsti per l'investimento	30		Il criterio tende a premiare quegli investimenti infrastrutturali che utilizzano soluzioni innovative e tecniche costruttive a basso impatto ambientale volti a individuare la soluzione progettuale migliore sotto il profilo ambientale lungo il ciclo di vita.
	> del 25% e fino al 30 % del costo dei lavori previsti per l'investimento	25		
	> del 20% e fino al 25 % del costo dei lavori previsti per l'investimento	20		
	> del 15% e fino al 20 % del costo dei lavori previsti per l'investimento	15		

Il punteggio minimo è pari a 50 punti.

fonte: http://burc.regione.campania.it

Codice e nome intervento	**SRD13 - INVESTIMENTI PER LA TRASFORMAZIONE E COMMERCIALIZZAZIONE DEI PRODOTTI AGRICOLI**
Tipo di Intervento	INVEST (73-74) - Investimenti, compresi gli investimenti nell'irrigazione
Beneficiari	Imprese, singole o associate, che operano nell'ambito delle attività di trasformazione, e/o commercializzazione dei prodotti agricoli inseriti nell'Allegato I del Trattato di Funzionamento della UE, esclusi i prodotti della pesca e dell'acquacoltura
Obiettivi Specifici PAC	SO4 - Contribuire alla mitigazione dei cambiamenti climatici e all'adattamento a essi, anche attraverso la riduzione delle emissioni di gas a effetto serra e il miglioramento del sequestro del carbonio, nonché promuovere l'energia sostenibile SO8 - Promuovere l'occupazione, la crescita, la parità di genere, inclusa la partecipazione delle donne all'agricoltura, l'inclusione sociale e lo sviluppo locale nelle zone rurali, comprese la bioeconomia circolare e la silvicoltura sostenibile
Indicatore comune Output	O.24. Numero di operazioni o unità relative agli investimenti produttivi sovvenzionati al di fuori delle aziende agricole
Indicatore/i di risultato	R.15 - Investimenti finanziati nella capacità di produzione di energia rinnovabile, compresa quella a partire da materie prime biologiche (in MW) R.27 - Numero di operazioni che contribuiscono alla sostenibilità ambientale e al conseguimento degli obiettivi di mitigazione dei cambiamenti climatici e di adattamento ai medesimi nelle zone rurali R.39 - Numero di aziende agricole rurali, incluse le imprese della bioeconomia, create con il sostegno della PAC
Azioni	Azione 1 - Investimenti per la trasformazione commercializzazione prodotti agricoli Azione 2 - impianti per la produzione di energia elettrica e/o termica da fonti rinnovabili
Esigenze	E1.1 Accrescere la redditività delle aziende agricole, agroalimentari e forestali E1.2 Promuovere l'orientamento al mercato delle aziende agricole E2.3 Incentivare la produzione e l'utilizzo di energia da fonti rinnovabili E3.3 Creare e sostenere l'occupazione e l'inclusione sociale nelle aree rurali
Limite di spesa e/o di operazione:	Nessuna soglia
Forma di Sostegno	Sovvenzione
Tipo di Sovvenzione	Rimborso dei costi ammissibili effettivamente sostenuti dal beneficiario (Reg (Ue) 2021/2115 Art 83 lett.a) Costi Unitari (Reg (Ue) 2021/2115 Art.83 lett. b)

fonte: http://burc.regione.campania.it

SRD13 - AZIONE 1 - INVESTIMENTI PER LA TRASFORMAZIONE COMMERCIALIZZAZIONE PRODOTTI AGRICOLI

PESO PRINCIPIO
6

PRINCIPIO 02 – COMPARTI PRODUTTIVI

CODICE PRINCIPIO DI SELEZIONE	CRITERIO DI SELEZIONE	DESCRIZIONE E DECLARATORIA DEL CRITERIO DI SELEZIONE	ELEMENTI DI CONTROLLO	PUNTEGGI
P02	***Comparti produttivi*** (I criteri non sono cumulabili)	miele-canapa-piante medicinali officinali-cerealicolo	*Fascicolo Aziendale-Piano di Sviluppo Aziendale*	6
		ortofrutticolo-florovivaistico-vitivinicolo-lattiero caseario-carne- Olivicolo-Oleario		4
		Altri comparti		0

fonte: http://burc.regione.campania.it

PESO PRINCIPIO
6

PRINCIPIO 03 – LOCALIZZAZIONE TERRITORIALE DEGLI INVESTIMENTI

CODICE PRINCIPIO DI SELEZIONE	CRITERIO DI SELEZIONE	DESCRIZIONE E DECLARATORIA DEL CRITERIO DI SELEZIONE	ELEMENTI DI CONTROLLO	PUNTEGGI
P03	***Aree regionali con più ampio svantaggio competitivo***	Interventi localizzati nelle aree rurali D	*Fascicolo aziendale – Zonizzazione regionale*	6
		Interventi localizzati nelle aree rurali C		4
		Interventi localizzati nelle aree rurali B- A		2

fonte: http://burc.regione.campania.it

PESO PRINCIPIO
12

PRINCIPIO 04 – CARATTERISTICHE SOGGETTO RICHIEDENTE

CODICE PRINCIPIO DI SELEZIONE	CRITERIO DI SELEZIONE	DESCRIZIONE E DECLARATORIA DEL CRITERIO DI SELEZIONE	ELEMENTI DI CONTROLLO	PUNTEGGI
P04	***P04.1 Tipologia di Attività principale che svolge il soggetto richiedente***	Attività di lavorazione, trasformazione e commercializzazione dei prodotti dei soci produttori agricoli (esclusi quelli riferiti ai prodotti della pesca)	*Visura Camerale- L'attività principale è accertata attraverso la consultazione telematica del registro delle imprese (archivio ufficiale CCIAA) ed è individuata tramite il codice ATECO prevalente*	10
		Attività di "industria alimentare" o "industria delle bevande" (esclusi quelli riferiti ai prodotti della pesca).		8
		Attività di "commercio all'ingrosso" dei prodotti agricoli		2
		Altre attività		0
	P04.2 Adesione del soggetto richiedente a precedenti Misure/ ulteriori Interventi	Il punteggio è assegnato se il richiedente, negli ultimi 5 anni, non sia stato beneficiario di alcun progetto di investimento per la TI 4.2.1 -4.2.2 del PSR Campania 2014/ 2022 e tipologia SRD13A del PSR Campania 2023/2027		2

fonte: http://burc.regione.campania.it

PESO PRINCIPIO
20

PRINCIPIO 07 – CARATTERISTICHE PROGETTO D'INVESTIMENTO

CODICE PRINCIPIO DI SELEZIONE	CRITERIO DI SELEZIONE	DESCRIZIONE E DECLARATORIA DEL CRITERIO DI SELEZIONE	ELEMENTI DI CONTROLLO	PUNTEGGI
P07	***Ricaduta dei benefici verso i produttori agricoli***	Il progetto prevede accordi di fornitura per l'approvvigionamento della materia prima da parte di aziende agro industriali direttamente con i produttori agricoli, dimostrato attraverso le intese di fornitura della materia prima, allegate alla domanda di sostegno. Il punteggio è attribuito sul suo valore percentuale (materia prima conferita dalle intese di fornitura allegate alla domanda di aiuto sul totale della materia prima che il richiedente intende lavorare)	*Intese di fornitura /Piano di sviluppo aziendale*	
		≥ 75 %		20
		≥ 60% e < 75%		15
		> 50 % < 60 %		10
		≤ 50%		0

fonte: http://burc.regione.campania.it

PESO PRINCIPIO
45

PRINCIPIO 10 – TIPOLOGIA DI INVESTIMENTI (I *punteggi sono tutti cumulabili)*

CODICE PRINCIPIO DI SELEZIONE	CRITERIO DI SELEZIONE	DESCRIZIONE E DECLARATORIA DEL CRITERIO DI SELEZIONE	ELEMENTI DI CONTROLLO	PUNTEGGI
P10	**P10.1-Innovazione di Processo**	I macchinari/investimenti immateriali acquistati con il progetto di investimento afferiscono alla tipologia industria 4.0 (allegato A e B Legge 232/2016), e successive evoluzioni. Almeno un macchinario	*Piano di sviluppo aziendale*	12
	P10. 2- Innovazione di Prodotto	Il progetto prevede l'introduzione di un nuovo prodotto mai trattato dall'impresa (*Si definisce nuovo prodotto un prodotto di nuova commercializzazione ottenuto attraverso uno specifico nuovo processo tecnologico. La novità può riguardare sia il prodotto in sé (nuovo prodotto, nuova formula, nuovi ingredienti, componenti particolari) che l'aspetto (packaging, porzionatura, contenuto di servizio).*		7
	P10.3- Risparmio idrico	Il progetto prevede la realizzazione di interventi per il risparmio idrico (riutilizzo/riciclaggio delle acque di processo) -	Relazione tecnica	4
	P10.4- Studio LCA	Gli investimenti previsti dal progetto derivano da studi LCA (Life Cycle Assessment)	Relazione LCA	4
	10.5 -Uso di imballaggi riciclati	Il criterio assegna il punteggio per progetti che prevedono l'utilizzo di imballaggi riciclati o realizzati con materiali ecosostenibili secondo le norme UNI EN13428, UNI EN13429, UNI EN13430, UNI EN 13432 e successive modifiche-	intese di fornitura	6

fonte: http://burc.regione.campania.it

	P10.6 -Esecutività del progetto	Il punteggio è assegnato se il progetto, al momento della presentazione della DdS dispone di tutti i titoli abilitativi, pareri, nulla osta e autorizzazioni necessari alla sua realizzazione. Il punteggio è assegnato se alla domanda di sostegno sono allegati tutti i titoli abilitativi, pareri, nulla osta e autorizzazione necessari alla sua realizzazione. –	Titoli abilitativi	7
	10.7-Rrecupero fabbricati esistenti	Il progetto prevede il recupero di fabbricati già esistenti senza consumo di suolo agricolo –	Piano di sviluppo aziendale	5

fonte: http://burc.regione.campania.it

PESO PRINCIPIO
11

PRINCIPIO 11 – QUALITA' DELLE PRODUZIONI

CODICE PRINCIPIO DI SELEZIONE	CRITERIO DI SELEZIONE	DESCRIZIONE E DECLARATORIA DEL CRITERIO DI SELEZIONE	ELEMENTI DI CONTROLLO	PUNTEGGI
P11	***Adesione a certificazioni (i sotto- criteri b e c sono cumulabili con a)***	a) Produzioni biologiche ai sensi del Regolamento (UE) n. 2018/848, ed SQNPI	*Certificazione/Attestazione Iscrizione "Organismo di Controllo o Società competente" /Fascicolo aziendale*	6
		b) Produzioni riconosciute con Denominazioni di Origine Protette, delle Indicazioni Geografiche Protette di cui al Reg. (UE) 1151/2012 *ovvero dal Reg UE 2024/1143** del Parlamento europeo e del Consiglio, del 21 novembre 2012 e delle indicazioni geografiche protette di cui al Reg. (UE) 1308/2013 e ss.mm.ii. del 17 dicembre 2013 **Il Reg. (UE) 2024/1143 modifica i Regolamenti (UE) 1308/2013, (UE) 2019/787, (UE) 2019/1753 e abroga il Reg (UE) 1151/2012.*		5
		c) Produzioni florovivaistiche realizzate secondo disciplinari di produzione vincolanti il cui rispetto è verificato da autorità pubbliche o da organismo di controllo indipendente		5

Verrà costituita specifica graduatoria nella quale saranno riportate in ordine decrescente di punteggio totale, le iniziative che avranno conseguito la valutazione complessiva uguale o superiore a ***45 punti di cui almeno 30 per i principi P07 e P10****.*
In caso di parità di punteggio, verrà osservato l'ordine di preferenza in base ai seguenti criteri, applicati in successione
a) Maggiore punteggio conseguito per il principio "caratteristiche del progetto";
b) Progetto con valore economico (spesa ammissibile) inferiore;

fonte: http://burc.regione.campania.it

Sulla base dei punteggi attribuiti, i richiedenti presenti in graduatoria verranno ammessi al sostegno nel limite delle disponibilità poste a bando.

fonte: http://burc.regione.campania.it

SRD13 - AZIONE 2 - IMPIANTI PER LA PRODUZIONE DI ENERGIA ELETTRICA E/O TERMICA DA FONTI RINNOVABILI

PESO PRINCIPIO
6

PRINCIPIO 02 – COMPARTI PRODUTTIVI

CODICE PRINCIPIO DI SELEZIONE	CRITERIO DI SELEZIONE	DESCRIZIONE E DECLARATORIA DEL CRITERIO DI SELEZIONE	ELEMENTI DI CONTROLLO	PUNTEGGI
P02	***Comparti produttivi oggetto di intervento***	miele-canapa-piante medicinali officinali-cerealicolo	*Fascicolo aziendale - Visura Camerale*	6
		ortofrutticolo-florovivaistico-vitivinicolo-lattiero caseario-carne- Olivicolo-Oleario		4
		Altri comparti		0

fonte: http://burc.regione.campania.it

PESO PRINCIPIO
6

PRINCIPIO 03 – LOCALIZZAZIONE TERRITORIALE DEGLI INVESTIMENTI

CODICE PRINCIPIO DI SELEZIONE	CRITERIO DI SELEZIONE	DESCRIZIONE E DECLARATORIA DEL CRITERIO DI SELEZIONE	ELEMENTI DI CONTROLLO	PUNTEGGI
P03	***Aree regionali con più ampio svantaggio competitivo***	Interventi localizzati nelle aree rurali D	*Fascicolo aziendale - Zonizzazione regionale*	6
		Interventi localizzati nelle aree rurali C		4
		Interventi localizzati nelle aree rurali B- A		2

fonte: http://burc.regione.campania.it

PESO PRINCIPIO
12

PRINCIPIO 04 – CARATTERISTICHE SOGGETTO RICHIEDENTE

CODICE PRINCIPIO DI SELEZIONE	CRITERIO DI SELEZIONE	DESCRIZIONE E DECLARATORIA DEL CRITERIO DI SELEZIONE	ELEMENTI DI CONTROLLO	PUNTEGGI
P04	***P04.1- tipologia di attività principale che svolge il soggetto richiede***	Attività di lavorazione, trasformazione e commercializzazione dei prodotti dei soci produttori agricoli (esclusi quelli riferiti ai prodotti della pesca)	*Visura Camerale- L'attività principale è accertata attraverso la consultazione telematica del registro delle imprese (archivio ufficiale CCIAA) ed è individuata tramite il codice ATECO prevalente*	10
		Attività di "industria alimentare" o "industria delle bevande" (esclusi quelli riferiti ai prodotti della pesca)		6
		Attività di "commercio all'ingrosso" dei prodotti agricoli		2
		Altre attività		0
	P04.2- adesione del soggetto richiedete ad ulteriori misure/interventi	Il punteggio è assegnato se il richiedente, negli ultimi 5 anni, non sia stato beneficiario di alcun progetto di investimento per la TI 4.2.1 -4.2.2 del PSR Campania 2014/ 20		2

fonte: http://burc.regione.campania.it

PESO PRINCIPIO
20

PRINCIPIO 07 – CARATTERISTICHE PROGETTO D'INVESTIMENTO

CODICE PRINCIPIO DI SELEZIONE	CRITERIO DI SELEZIONE	DESCRIZIONE E DECLARATORIA DEL CRITERIO DI SELEZIONE	ELEMENTI DI CONTROLLO	PUNTEGGI
P07	*% energia prodotta post-intervento (Energia annua prodotta post-Intervento/ Fabbisogno energetico annuo post-intervento) *100*	Grado di autonomia energetica rinnovabile dell'impresa:	*Piano di sviluppo aziendale*	
		≥ 75%		20
		≥ 50% < 75 %		15
		≥ 25% < 50 %		10
		≥ 1% < 25 %		0

fonte: http://burc.regione.campania.it

PESO PRINCIPIO
45

PRINCIPIO 10 – TIPOLOGIA DI INVESTIMENTI

CODICE PRINCIPIO DI SELEZIONE	CRITERIO DI SELEZIONE	DESCRIZIONE E DECLARATORIA DEL CRITERIO DI SELEZIONE	ELEMENTI DI CONTROLLO	PUNTEGGI
P10	***P10.1Tipologia di impianti***	Impianti dedicati alla produzione di energia da fonti rinnovabili. Autoconsumo:	*Piano di sviluppo aziendale*	
		Impianti di cogenerazione (produzione congiunta di energia elettrica e di energia termica), impianti di Tri-generazione (energia termica per la refrigerazione)		38
		Fotovoltaico,		30
		Impianti di produzione da biogas/biomassa che utilizzano risorse naturali rinnovabili (con l'esclusione di colture dedicate) e/o sottoprodotti e scarti di produzione		20
		Impianti produzione solare-termico ed eolico		15
		Altre fonti		0
	P10.2 -Esecutività del progetto	Il punteggio è assegnato se il progetto, al momento della presentazione della DdS dispone di tutti i titoli abilitativi, pareri, nulla osta e autorizzazioni necessari alla sua realizzazione. Il punteggio è assegnato se alla domanda di sostegno sono allegati tutti i titoli abilitativi, pareri, nulla osta e le autorizzazione necessarie alla sua realizzazione.		7

fonte: http://burc.regione.campania.it

PRINCIPIO 11 – QUALITA' DELLE PRODUZIONI

PESO PRINCIPIO
11

CODICE PRINCIPIO DI SELEZIONE	CRITERIO DI SELEZIONE	DESCRIZIONE E DECLARATORIA DEL CRITERIO DI SELEZIONE	ELEMENTI DI CONTROLLO	PUNTEGGI
P11	***Adesione a certificazioni***	a) Produzioni biologiche ai sensi del Regolamento (UE) n. 2018/848, SQNPI	*Certificazione/Attestazione Iscrizione "Organismo di Controllo o Società competente" /Fascicolo aziendale*	6
		b) Produzioni riconosciute con Denominazioni di Origine Protette, delle Indicazioni Geografiche Protette di cui al Reg. (UE) 1151/2012 *ovvero dal Reg UE 2024/1143** del Parlamento europeo e del Consiglio, del 21 novembre 2012 e delle indicazioni geografiche protette di cui al Reg. (UE) 1308/2013 e ss.mm.ii del 17 dicembre 2013 **Il Reg. (UE) 2024/1143 modifica i Regolamenti (UE) 1308/2013, (UE) 2019/787, (UE) 2019/1753 e abroga il Reg (UE) 1151/2012.*		5
		c) Produzioni florovivaistiche realizzate secondo disciplinari di produzione vincolanti il cui rispetto è verificato da autorità pubbliche o da organismo di controllo indipendente		5

Verrà costituita specifica graduatoria nella quale saranno riportate in ordine decrescente di punteggio totale, le iniziative che avranno conseguito la valutazione complessiva uguale o superiore a **45 punti di cui almeno 30 per i principi P07 e P10**.
In caso di parità di punteggio, verrà osservato l'ordine di preferenza in base ai seguenti criteri, applicati in successione
a) Maggiore punteggio conseguito per il principio "caratteristiche del progetto";
b) Progetto con valore economico (spesa ammissibile) inferiore;

fonte: http://burc.regione.campania.it

Sulla base dei punteggi attribuiti, i richiedenti presenti in graduatoria verranno ammessi al sostegno nel limite delle disponibilità poste a bando.

fonte: http://burc.regione.campania.it

Cod. e nome intervento	**SRE01- INSEDIAMENTO GIOVANI AGRICOLTORI**
Tipo intervento	INSTAL(75) - Insediamento di giovani agricoltori e nuovi agricoltori e avvio di nuove imprese rurali
Beneficiari	Giovani agricoltori
Obiettivi Specifici PAC	SO7 Attrarre e sostenere i giovani agricoltori e altri nuovi agricoltori e facilitare lo sviluppo imprenditoriale sostenibile nelle zone rurali SO8 Promuovere l'occupazione, la crescita, la parità di genere, inclusa la partecipazione delle donne all'agricoltura, l'inclusione sociale e lo sviluppo locale nelle zone rurali, comprese la bioeconomia circolare e la silvicoltura sostenibile
Indicatore comune Output	O.25 unità: Numero di giovani agricoltori che ricevono un sostegno all'insediamento
Indicatore/i di risultato	R.36 Numero di giovani agricoltori che hanno creato un'azienda agricola con il sostegno della PAC, inclusa la ripartizione per genere R.37 Nuovi posti di lavoro finanziati nell'ambito dei progetti della PAC
Esigenze	E3.1 Promuovere l'imprenditorialità nelle aree rurali
Azioni	n.a.
Limite di spesa e/o di operazione:	n.a.
Contributo pubblico massimo erogabile	Premio unico: Il sostegno concesso è pari a 45.000 per le macroaree A e B e 50.000 euro per le macroaree C e D. Il pagamento è in due rate, pari rispettivamente al 60% e al 40%. n.a.
Forma Sostegno	importi forfettari
Tipo di Sovvenzione	n.a.

fonte: http://burc.regione.campania.it

PRINCIPIO 01 – TITOLO DI STUDIO

PESO PRINCIPIO
20

CODICE PRINCIPIO SELEZIONE	CRITERIO DI SELEZIONE	DESCRIZIONE E DECLARATORIA DEL CRITERIO DI SELEZIONE	ELEMENTI DI CONTROLLO	PUNTEGGI
P01	*Titolo di studio*	Diploma di Laurea del vecchio ordinamento (DL) o Diploma di Laurea specialistica (LS) ex DM 509/99 o Laurea Magistrale (LM) ex DM 270/04	DSAN - Titolo di Studio	20
		Laurea di primo livello, (o laurea triennale)		18
		Diploma di scuola secondaria, ad indirizzo agrario agroalimentare, ambientale, veterinario e forestale (Diploma di istituto tecnico o professionale a carattere agrario).		15
		Diploma di scuola secondaria, ad indirizzo non agrario, agroalimentare, ambientale, veterinario e forestale		10

fonte: http://burc.regione.campania.it

PESO PRINCIPIO
23

PRINCIPIO 02 – UBICAZIONE AZIENDALE

CODICE PRINCIPIO DI SELEZIONE	CRITERIO DI SELEZIONE	DESCRIZIONE E DECLARATORIA DEL CRITERIO DI SELEZIONE	ELEMENTI DI CONTROLLO	PUNTEGGI
P02	*Ubicazione aziendale*	Interventi localizzati nelle aree rurali D	Fascicolo Aziendale/Zonizzazione regionale	23
		Interventi localizzati nelle aree rurali C		18
		Interventi localizzati nelle aree rurali B / A		13

fonte: http://burc.regione.campania.it

PRINCIPIO 03 – GENERE

PESO PRINCIPIO
2

CODICE PRINCIPIO DI SELEZIONE	CRITERIO DI SELEZIONE	DESCRIZIONE E DECLARATORIA DEL CRITERIO DI SELEZIONE	ELEMENTI DI CONTROLLO	PUNTEGGI
P03	*Genere*	capo azienda donna	Codice fiscale	2
		capo azienda uomo		0

PRINCIPIO 04 – DIMENSIONE ECONOMICA (D.E.) DELL'AZIENDA ESPRESSA IN TERMINI DI PRODUZIONI STANDARD

PESO PRINCIPIO
55

CODICE PRINCIPIO DI SELEZIONE	CRITERIO DI SELEZIONE	DESCRIZIONE E DECLARATORIA DEL CRITERIO DI SELEZIONE	ELEMENTI DI CONTROLLO	PUNTEGGI
P04	*Dimensione economica (d.e.) dell'azienda espressa in termini di produzioni standard*	Produzione standard > 250.000 euro	Output dell'applicativo SIARC	0
		Produzione Standard > 100.000 euro e ≤ 250.000 euro		20
		Produzione Standard ≥40.000 euro ≤ 100.000 euro		55
		Produzione Standard ≥20.000 euro < 40.000 euro		40
		Produzione Standard < 20.000 euro		15

fonte: http://burc.regione.campania.it

1. *Verrà costituita specifica graduatoria nella quale saranno riportate in ordine decrescente di punteggio totale, le iniziative che avranno conseguito la **valutazione complessiva uguale o superiore a 25 punti**.*
2. *In caso di parità di punteggio, verrà osservato l'ordine di preferenza in base al seguente criterio:*
3. *Minore età anagrafica del richiedente*

fonte: http://burc.regione.campania.it

Codice e nome intervento	**SRE02- INSEDIAMENTO NUOVI AGRICOLTORI**
Tipo intervento	INSTAL(75) - Insediamento di giovani agricoltori e nuovi agricoltori e avvio di nuove imprese rurali
Beneficiari	Nuovi agricoltori
Obiettivi Specifici PAC	SO7 Attrarre e sostenere i giovani agricoltori e altri nuovi agricoltori e facilitare lo sviluppo imprenditoriale sostenibile nelle zone rurali SO8 Promuovere l'occupazione, la crescita, la parità di genere, inclusa la partecipazione delle donne all'agricoltura, l'inclusione sociale e lo sviluppo locale nelle zone rurali, comprese la bioeconomia circolare e la silvicoltura sostenibile
Indicatore comune Output	O.25 unità: Numero di giovani agricoltori che ricevono un sostegno all'insediamento
Indicatore/i di risultato	R.36 Numero di giovani agricoltori che hanno creato un'azienda agricola con il sostegno della PAC, inclusa la ripartizione per genere R.37 Nuovi posti di lavoro finanziati nell'ambito dei progetti della PAC
Esigenze	E3.1 Promuovere l'imprenditorialità nelle aree rurali
Azioni	n.a.
Limite di spesa e/o di operazione:	n.a.
Contributo pubblico massimo erogabile	Premio unico: Il sostegno concesso è pari a a 25.000 per le macroaree A e B e 30.000 euro per le macroaree C e D. Il pagamento è in due rate, pari rispettivamente al 60% e al 40%.
Forma Sostegno	Importi forfettari
Tipo di Sovvenzione	n.a.

fonte: http://burc.regione.campania.it

PRINCIPIO 01 – TITOLO DI STUDIO

PESO PRINCIPIO
25

CODICE PRINCIPIO DI SELEZIONE	CRITERIO DI SELEZIONE	DESCRIZIONE E DECLARATORIA DEL CRITERIO DI SELEZIONE	ELEMENTI DI CONTROLLO	PUNTEGGI
P01	*Titolo di studio*	Diploma di Laurea del vecchio ordinamento (DL) o Diploma di Laurea specialistica (LS) ex DM 509/99 o Laurea Magistrale (LM) ex DM 270/04, settori di riferimento: agrario, agroalimentare, ambientale, veterinario e forestale.(Laurea magistrale o a Ciclo unico Appartenete alle classi LM-69 (scienze e tecnologie agrarie), LM-70 (scienze e tecnologie alimentari), LM-86 (Scienze zootecniche e tecnologie animali), LM 73 (scienze e tecnologie forestali e ambientali), LM-42 (medicina veterinaria), LM-07 (biotecnologie agrarie).Come da normativa vigente	DSAN - Titolo di Studio, formazione	25
		Laurea di primo livello, settori di riferimento: agrario, agroalimentare, ambientale, veterinario e forestale. Come da normativa vigente (Lauree appartenenti alle classi L-25 (scienze e tecnologie agrarie e forestali) L-26 (scienze e tecnologie alimentari) L-38 (Scienze zootecniche e tecnologie delle produzioni animali), L-02 (Biotecnologie) se il corso di laurea è riferito a biotecnologie vegetali, alimentari e agroambientali.)		20
		Diploma di scuola secondaria, ad indirizzo agrario (Diploma di istituto tecnico o professionale a carattere agrario		15
		Diploma di Laurea del vecchio ordinamento (DL) o Diploma di Laurea specialistica (LS) ex DM 509/99 o Laurea Magistrale (LM) ex DM 270/04, LM (56) Scienze economiche o LM(31) Ingegneria. Gestionale		13
		Diploma di laurea v.o. o laurea magistrale relativa ad altri settori		10
		Diploma di laurea triennale relativa ad altri settori		8
		Altri titoli (es diploma di scuola superiore non attinente al settore agrario) o corso di formazione di almeno 50 ore realizzati nell'ambito dei programmi comunitari finanziati dal FEASR (già in possesso al momento della presentazione della domanda)		5
		Nessun titolo		0

fonte: http://burc.regione.campania.it

PESO PRINCIPIO
15

PRINCIPIO 02 – UBICAZIONE AZIENDALE

CODICE PRINCIPIO DI SELEZIONE	CRITERIO DI SELEZIONE	DESCRIZIONE E DECLARATORIA DEL CRITERIO DI SELEZIONE	ELEMENTI DI CONTROLLO	PUNTEGGI
P02	***Ubicazione aziendale***	Interventi localizzati nelle aree rurali D / C	Fascicolo Aziendale/Zonizzazione regionale	15
		Interventi localizzati nelle aree rurali B / A		10

PESO PRINCIPIO
5

PRINCIPIO 03 – GENERE

CODICE PRINCIPIO DI SELEZIONE	CRITERIO DI SELEZIONE	DESCRIZIONE E DECLARATORIA DEL CRITERIO DI SELEZIONE	ELEMENTI DI CONTROLLO	PUNTEGGI
P03	***Genere***	capo azienda donna	Fascicolo Aziendale	5
		capo azienda uomo		0

fonte: http://burc.regione.campania.it

PESO PRINCIPIO
55

PRINCIPIO 04 – DIMENSIONE ECONOMICA (D.E.) DELL'AZIENDA ESPRESSA IN TERMINI DI PRODUZIONI STANDARD

CODICE PRINCIPIO DI SELEZIONE	CRITERIO DI SELEZIONE	DESCRIZIONE E DECLARATORIA DEL CRITERIO DI SELEZIONE MACRO AREE A - B	DESCRIZIONE E DECLARATORIA DEL CRITERIO DI SELEZIONE MACRO AREE C-D	ELEMENTI DI CONTROLLO	PUNTEGGI
P04	***Dimensione economica (d.e.) dell'azienda espressa in termini di produzioni standard***	Dimensione economica dell'azienda, espressa in termini di Produzione Standard, Produzione Standard ≥ **100.001 euro e ≤ 200.000 euro**	Dimensione economica dell'azienda, espressa in termini di Produzione Standard, Produzione Standard ≥ **50.001 euro e ≤ 100.000 euro**	Fascicolo Aziendale	55
		Dimensione economica dell'azienda, espressa in termini di Produzione Standard, Produzione Standard **> 200.001 euro**	Dimensione economica dell'azienda, espressa in termini di Produzione Standard, Produzione Standard **> 100.001**		40
		Dimensione economica dell'azienda, espressa in termini di Produzione Standard, Produzione Standard **≥ 40.001 euro < 100.000 euro**	Dimensione economica dell'azienda, espressa in termini di Produzione Standard, Produzione Standard ≥ **30.001** euro e ≤ **50.000** euro		
		Dimensione economica dell'azienda, espressa in termini di Produzione Standard, Produzione Standard **≥ 20.001 euro < 40.000**	Dimensione economica dell'azienda, espressa in termini di Produzione Standard, Produzione Standard **≥ 15.001 euro < 30.000**		20
		Dimensione economica dell'azienda, espressa in termini di Produzione Standard, Produzione Standard **≥15.000 euro < 20.000**	Dimensione economica dell'azienda, espressa in termini di Produzione Standard, Produzione Standard **≥12.000 euro < 15.000**		0

Verrà costituita specifica graduatoria nella quale saranno riportate in ordine decrescente di punteggio totale, le iniziative che avranno conseguito la ***valutazione complessiva uguale o superiore a 25 punti****.*

In caso di parità di punteggio, verrà osservato l'ordine di preferenza in base al seguente criterio:

1. ordine cronologico di presentazione della domanda (data e ora del rilascio sul portale SIAN).

2. età del richiedente

fonte: http://burc.regione.campania.it

SRG02 - COSTITUZIONE ORGANIZZAZIONI DI PRODUTTORI				
Tipo di Intervento	COOP (77) - Cooperazione			
Obiettivi Specifici PAC	SO3 - Migliorare la posizione degli agricoltori nella catena di valore			
Indicatore comune Output	O.28. NUMERO DI GRUPPI E ORGANIZZAZIONI DI PRODUTTORI CHE BENEFICIANO DI SOSTEGNO			
Indicatore/i di risultato	R.10 Percentuale di aziende agricole che partecipano a gruppi di produttori, organizzazioni di produttori, mercati locali, filiere di approvvigionamento corte e regimi di qualità sovvenzionati dalla PAC			
Esigenze	E1.6: Promuovere l'aggregazione delle imprese e favorire la concentrazione dell'offerta E1.8 Rafforzare i sistemi di certificazione, di qualità riconosciuta e di etichettatura volontaria			
Soglia minima contributo	Nessuna			
Azioni	n.a			
Limite di spesa e/o di operazione:	100.000,00 € annuo			
Forma di Sostegno	Sovvenzione			
Tipo di Sovvenzione	Somme forfettarie (Reg.(UE) 2021/2115 Art.83 lett. c)			
Codice	**Principi di selezione**	**Criteri di selezione**	**Elementi di controllo**	**Punteggio**

fonte: http://burc.regione.campania.it

P01	CARATTERISTICHE DEI RICHIEDENTI			PESO = 70
P01.1	**Dimensione strutturale dell'aggregazione (numero di soci)**	*Viene assegnato un punteggio al progetto in base al grado di rappresentatività del beneficiario che lo presenta, in termini di numero di produttori associati*	*Atto di riconoscimento o ultimo dato consolidato disponibile al rilascio domanda di sostegno*	
		Oltre il 50% in più del numero di soci minimo per il riconoscimento dell'OP/AOP		**40**
		Oltre il 30% e fino al 50% in più del numero di soci minimo per il riconoscimento dell'OP/AOP		**30**
		Fino al 30% in più del numero di soci minimo per il riconoscimento dell'OP/AOP		**20**
		Organizzazioni di produttori del settore dell'olio d'oliva e delle olive da tavola riconosciute ai sensi del comma 12, art 4, del DM MASAF del 30 luglio 2024		**10**
P01.2	**Dimensione economica dell'aggregazione**	*Si valuta positivamente la rappresentatività dell'associazione determinata dal valore del VPC (-Valore della Produzione Commercializzata):*	*Atto di riconoscimento o ultimo dato consolidato disponibile al rilascio domanda di sostegno*	
		Oltre il 50% in più del VPC minimo per il riconoscimento dell'OP/AOP		**30**
		Oltre 30% fino al 50% in più del VPC minimo per il riconoscimento dell'OP/AOP		**20**
		Fino al 30% in più del VPC minimo per il riconoscimento dell'OP/AOP		**15**

fonte: http://burc.regione.campania.it

		Organizzazioni di produttori del settore dell'olio d'oliva e delle olive da tavola riconosciute ai sensi del comma 12, art 4, del DM MASAF del 30 luglio 2024		**10**
P02	**TIPOLOGIA DEL SETTORE DI ATTIVITA'**			**PESO = 30**
		Latte e derivati del latte (bovino, bufalino, ovicaprino); carni; floricoltura; olivicolo-oleario	*Atto riconoscimento*	**30**
		Altri comparti di cui al DM 387/16 - DM 1108/19		**20**
		Ortofrutticolo-pataticolo		**10**

A parità di punteggio verranno applicati i seguenti criteri in ordine: n. soci maggiore, maggiore VPC anno domanda di sostegno, data di riconoscimento più recente (minor numero di gg dal riconoscimento alla data di rilascio della domanda di sostegno).

PUNTEGGIO MINIMO	**50**

fonte: http://burc.regione.campania.it

Codice e nome intervento	**SRG06 - LEADER ATTUAZIONE STRATEGIE DI SVILUPPO LOCALE**
Tipo di intervento	COOP (77) - Cooperazione
Obiettivo specifico della PAC	SO8 Promuovere l'occupazione, la crescita, la parità di genere, inclusa la partecipazione delle donne all'agricoltura, l'inclusione sociale e lo sviluppo locale nelle zone rurali, comprese la bioeconomia circolare e la silvicoltura sostenibile
Indicatore comune di output	O.31. Numero di strategie di sviluppo locale (LEADER) o azioni preparatorie sovvenzionate
Indicatore o indicatori di risultato	R.38 Percentuale della popolazione rurale interessata da strategie di sviluppo locale

fonte: http://burc.regione.campania.it

Principio di selezione **P01**: **Caratteristiche e composizione del partenariato**

PESO PRINCIPIO
30

Descrizione	Declaratoria e modalità di attribuzione	Punteggio		Collegamento logico al principio di selezione
		SI	NO (zero)	
RAPPRESENTATIVITA' E PRESIDIO DEL TERRITORIO	Considera la rappresentatività dell'assemblea dei soci del partenariato del GAL, sulla base della relativa composizione ovvero della numerosità e varietà dei soggetti aderenti, rispetto al quadro delle principali componenti che contribuiscono a determinare l'insieme degli interessi che caratterizzano il territorio e la sua comunità: a) componente pubblica – (Comuni, Province, Comunità Montane, Enti Parco, Scuole secondarie superiori, Università); b) componente privata - parti economiche e sociali (CCIAA, Organizzazioni professionali e di categoria; Organismi di carattere collettivo, rappresentanza di imprese) che sono rappresentativi dei settori di attività prevalente dell'area del GAL; c) componente privata - società civile (Associazioni/Organismi con interessi sociali, ambientali, culturali, paesaggistici).			La sussistenza di una composizione diversificata e di una rappresentatività estesa a tutte le suddette componenti è considerato fattore determinante ai fini dell'intersettorialità e dell'ampiezza degli interessi rappresentati
	Le componenti (a,b,c) sono tutte rappresentate da oltre 4 soggetti di ogni categoria	5		
	Le componenti (a,b,c) sono tutte rappresentate da 2 a 4 soggetti di ogni categoria	3		
	Una delle componenti (a,b,c) non è rappresentata da almeno 2 soggetti		0	
	È presente almeno un Istituto scolastico Tecnico o professionale pubblico coerente con almeno un ambito tematico (Il presente punteggio è cumulabile con uno di quelli di cui sopra)	2		
	nel caso dell'adesione di soggetti pubblici, andrà prodotto l'impegno formale ad aderire, che potrà essere perfezionato nei sei mesi successivi alla approvazione della graduatoria definitiva			
	Considera la coerenza tra la presenza di partner portatori di interessi/competenze specifici rispetto agli Ambiti Tematici della SSL.			

fonte: http://burc.regione.campania.it

COERENZA DEL PARTENARIATO CON LA SSL	Il valore viene computato rispetto al singolo Ambito e deve verificarsi su tutti gli Ambiti Tematici. Ai fini della valutazione sono ammissibili anche partner esterni al partenariato ma che abbiano formalmente condiviso almeno una specifica azione della SSL. N. partner		
	> n. 4 per ogni Ambito Tematico	6	
	≥ n. 2 ÷ ≤ n. 4 per ogni Ambito Tematico	4	
	< n. 2 per ogni Ambito Tematico		0
			È una delle caratteristiche fondamentali del partenariato che garantisce una coerenza con gli Ambiti Tematici della strategia proposta
AFFIDABILITA' FINANZIARIA	Considera la sussistenza della compartecipazione finanziaria diretta da parte dei soci del GAL sulla base di regole ed obblighi specifici previsti dal partenariato/statuto/atto costitutivo e dalla conseguente regolarità di pagamento dell'intera quota da parte dei singoli soci (capitale sociale versato) riportato nel Certificato di Iscrizione del Registro delle Imprese della Camera di Commercio o, in assenza, nel libro soci del GAL		
	> di 60.000,00 €	5	
	≥ di 35.000,00 € ÷ ≤ 60.000,00 €	2	
	< 35.000,00 €		0
			E' una misura indiretta della capacità di sostenere nel tempo la SSL
COMPOSIZIONE DEL CDA/ORGANO DECISIONALE	Considera la presenza nell'organo decisionale di soggetti statutariamente designati da soci presenti nel Partenariato, dotati di esperienza e competenza, e facenti parte delle componenti: ▪ componente privata - parti economiche e sociali (CCIAA, Organizzazioni professionali e di categoria, Organismi di carattere collettivo, rappresentanza di imprese) che sono rappresentativi dei settori di attività prevalente dell'area del GAL; ▪ componente privata - società civile (Associazioni/Organismi con interessi sociali, ambientali, culturali, paesaggistici). Incidenza percentuale sul totale composizione		
	> del 60%	6	
	≥ 40% ÷ ≤ 60%	3	
	< 40%		0
			Misura la potenzialità del GAL di attuare la strategia proposta dal territorio

fonte: http://burc.regione.campania.it

PARI OPPORTUNITA' NEL CDA/ORGANO DECISIONALE	Considera la presenza nell'organo decisionale di diversamente abili, giovani (per giovani si intendono quelli che hanno una età (< 41 anni non compiuti) alla data di presentazione della SSL) e donne. Incidenza percentuale sul totale composizione		Garantisce la pari opportunità e la non discriminazione nell'organo di governo del GAL
	> del 30%	6	
	≥ 20% ÷ ≤ 30%	3	
	< 20%		0

fonte: http://burc.regione.campania.it

Principio di selezione **P02: Caratteristiche dell'ambito territoriale**

PESO PRINCIPIO
10

Descrizione	*Declaratoria e modalità di attribuzione*	Punteggio		*Collegamento logico al principio di selezione*
		SI	NO (zero)	
SERVIZI COMPRENSORIALI	Presenza nel Partenariato di Comuni con un'offerta congiunta di servizi (salute, istruzione, mobilità). **Il calcolo viene effettuato in riferimento alla presenza nel partenariato dei suddetti servizi prendendo come riferimento i dati comunali oggetto della proposta**			Sono premiate maggiormente le proposte che attraverso l'adesione al Partenariato di Comuni che abbiano un'offerta di servizi articolata possano efficacemente attuare politiche di sviluppo dei servizi essenziali per le comunità più remote
	Presenza di almeno un Comune che abbia contemporaneamente: - un'offerta scolastica secondaria superiore pubblica articolata (cioè almeno un liceo ed almeno uno tra istituto tecnico o professionale); - servizi sociosanitari pubblici o convenzionati (almeno un poliambulatorio e/o pronto soccorso); - stazione ferroviaria di tipo silver o offerta di autolinee con collegamenti almeno extra provinciali.	7		
	Presenza di almeno un Comune che abbia contemporaneamente 2 elementi su 3: - un'offerta scolastica secondaria superiore pubblica articolata (cioè almeno un liceo ed almeno uno tra istituto tecnico o professionale);	4		

fonte: http://burc.regione.campania.it

	- servizi sociosanitari (almeno un poliambulatorio e/o pronto soccorso); - stazione ferroviaria di tipo silver o offerta di autolinee con collegamenti almeno extra provinciali.			
	Assenza dei requisiti minimi sopra esposti		0	
PRESENZA NEL PARTENARIATO DI ENTI LOCALI SOVRACOMUNALI	Presenza nel Partenariato di Enti locali sovracomunali di cui all'Art.2 del D.LGS 267/2000. **Il calcolo viene effettuato in riferimento alla presenza nel partenariato dei suddetti Enti.**			Sono premiate maggiormente le proposte che attraverso l'adesione di Enti locali possano efficacemente attuare politiche di sviluppo di politiche comprensoriali comuni
	Presenza di almeno un Ente Locale, di cui all'Art.2 del D.LGS 267/2000, esclusi i Comuni	3		
	Assenza		0	
nel caso dell'adesione di soggetti pubblici, andrà prodotto l'impegno formale ad aderire, che potrà essere perfezionato nei sei mesi successivi alla approvazione della graduatoria definitiva				

fonte: http://burc.regione.campania.it

Principio di selezione **P03: Qualità della SSL e del Piano di azione**

PESO PRINCIPIO
35

Descrizione	Declaratoria e modalità di attribuzione	Punteggio SI	Punteggio NO (zero)	Collegamento logico al principio di selezione
ANALISI DI CONTESTO	Con riferimento alla lista dei fabbisogni rilevati dall'analisi di contesto del proprio territorio, considera la loro coerenza con il quadro degli elementi configurati dall'analisi SWOT			La parte di analisi è fondamentale per la progettazione di una strategia forte
	> 90% dei fabbisogni sono correlati in modo coerente ed evidente con gli elementi SWOT	5		
	≥ 70% ÷ ≤ 90% dei fabbisogni sono correlati in modo coerente ed evidente con gli elementi SWOT	3		
	< 70% dei fabbisogni sono correlati in modo coerente ed evidente con gli elementi SWOT		0	
GRADO DI DEFINIZIONE DI FABBISOGNI CONCRETI E COERENTI	Fabbisogni sufficientemente/ben definiti e concreti in ordine di priorità ed in linea con l'analisi del territorio. I fabbisogni individuati per sostenere gli Ambiti Tematici scelti sono coerenti e strettamente correlati agli stessi. La % sarà calcolata facendo la somma dei fabbisogni correlati. *Foc. Tem. = Somma dei fabbisogni coerenti e correlati /Tot dei fabbisogni *100*			Individuare in maniera chiara e precisa i fabbisogni del territorio è fondamentale per la progettazione di una SSL
	Coerenti e correlati > 90%	5		
	Coerenti e correlati ≥ 70% ÷ ≤ 90%	3		

fonte: http://burc.regione.campania.it

	Coerenti e correlati < 70%.		0	
EFFICACIA E COERENZA DELLE AZIONI PROPOSTE	Efficacia e coerenza delle azioni inserite nel Piano Finanziario con il tema centrale individuato. In particolare si considera la correlazione univoca tra la spesa relativa alle azioni proposte con il tema centrale.			Azioni correlate con il tema centrale della SSL qualificano maggiormente la stessa e consentono il perseguimento degli obiettivi prefissati
	ALTA *Il punteggio viene attribuito se la somma degli importi delle azioni proposte risulta essere > 60% del totale della spesa prevista nel Piano finanziario*	5		
	MEDIA *Il punteggio viene attribuito se la somma degli importi delle azioni proposte risulta essere ≥ 30% ÷ ≤ 60% del totale della spesa prevista nel Piano finanziario*	3		
	BASSA *Il punteggio viene attribuito se la somma degli importi delle azioni proposte risulta essere < 30% del totale della spesa prevista nel Piano finanziario*		0	
COERENZA ESTERNA	Grado di coerenza con altre politiche di sviluppo territoriale. Valuta la presenza di politiche di sviluppo locali già presenti ed attive sul territorio e coerenti con la SSL, prendendo in esame i seguenti elementi: - Presenza di uno o più Programmi/Progetti di sviluppo territoriale coerenti con la SSL; - Individuazione e descrizione chiara ed esaustiva della coerenza fra gli obiettivi della SSL e gli obiettivi di altri Programmi/Progetti di sviluppo territoriale;			Valuta la presenza di politiche di sviluppo locali già presenti ed attive sul territorio e coerenti con la SSL

fonte: http://burc.regione.campania.it

	- Previsione di attivazione di almeno due azioni SSL finalizzate al raggiungimento degli obiettivi comuni.		
	ELEVATA	4	
	SUFFICIENTE	2	
	INSUFFICIENTE		0
INFRASTRUTTURE SU PICCOLA SCALA	Considera la presenza di azioni per la realizzazione di infrastrutture verdi e blu. Si valuterà all'interno del Piano finanziario la percentuale di spesa di tali azioni sul totale del sotto intervento A.		Promuovere azioni orientate allo sviluppo della bioeconomia sostenibile e circolare
	> di 10%	3	
	≥ 5% ÷ ≤ 10%	1	
	< 5%		0
INNOVAZIONE DI CONTESTO	Considera la presenza di servizi innovativi per la popolazione e l'inclusione sociale nelle aree rurali. Si valuterà all'interno del Piano finanziario la percentuale di spesa di tali azioni sul totale del sotto intervento A.		Accrescere l'attrattività dei territori
	> di 30%	5	
	≥ 20% ÷ ≤ 30%	3	
	< 20%		0
SOSTEGNO ALLA CREAZIONE DI RETI	Considera la valorizzazione delle risorse locali, l'incentivazione alla creazione e lo sviluppo di reti di impresa strutturate. Si valuterà all'interno del Piano finanziario la percentuale di spesa di tali azioni sul totale del sotto intervento A.		Accrescere la competitività dei territori
	> di 10%	3	
	≥ 5% ÷ ≤ 10%	1	
	< 5%		0

fonte: http://burc.regione.campania.it

COOPERAZIONE	Considera la presenza di progetti di cooperazione (transnazionali o interterritoriali) coerenti con gli Ambiti Tematici della SSL, solo relativi a tematiche afferenti: a) buone pratiche inclusione sociale b) buone pratiche relative alla diffusione delle innovazioni nel comparto agroalimentare, forestazione e sviluppo rurale			Il criterio premia l'attività di cooperazione interterritoriale e/o transnazionale tra GAL in linea con gli obiettivi assegnati ai GAL dal PSP
	Presenza di Progetti di cooperazione coerenti con gli Ambiti Tematici della SSL	2		
	Presenza di Progetti di cooperazione non coerenti con gli Ambiti Tematici della SSL		0	
INCIDENZA DELLA SPESA PRIVATA	Verrà valutata l'incidenza in termini finanziari della quota privata (% calcolata sul totale delle risorse afferenti al sotto intervento A)			Il criterio premia il coinvolgimento di attori privati portatori di interessi coerenti con gli ambiti tematici proposti nella SSL
	> di 20%	3		
	≥ 10% ÷ ≤ 20%	1		
	< 10%		0	

Principio di selezione **P04: Modalità di gestione, attuazione e sorveglianza della SSL**

PESO PRINCIPIO
25

Descrizione	*Declaratoria e modalità di attribuzione*	Punteggio		*Collegamento logico al principio di selezione*
		SI	NO (zero)	
CARATTERISTICHE DELLA	Considera la presenza di figure minime richieste:			Viene valutato il valore delle risorse previste,

fonte: http://burc.regione.campania.it

<table>
<tr><td>STRUTTURA TECNICO-AMMINISTRATIVA DEL GAL</td><td colspan="3">a) Coordinatore: possesso di titolo di laurea con esperienza documentata di almeno 5 anni in attività di direzione/coordinamento di Progetti /Programmi complessi finanziati a valere su Fondi comunitari)
b) RAF: possesso di titolo di laurea con esperienza documentata di almeno 5 anni in gestione contabile/finanziaria -amministrativa nonché attuazione e rendicontazione di Progetti/Programmi complessi a valere su fondi comunitari, nazionali e regionali;
c) Responsabile dell'attuazione delle attività progettuali: possesso di titolo di laurea con esperienza documentata di almeno 5 anni nell'attuazione di Progetti/Programmi complessi cofinanziati da Fondi strutturali.
Il criterio è valorizzato per esperienza su Progetti/Programmi con importi unitari finanziati di almeno 1 mln di euro, avviati a partire dal 1° gennaio 2014, dei quali almeno il 30% certificati dall'organo competente alla data del 31/12/2022.
La valutazione viene effettuata su ognuna delle figure sopra indicate.
Verranno valutate le figure con contratto di lavoro, già in essere o da stipularsi entro un mese dall'approvazione della graduatoria definitiva, a tempo pieno o con part-time almeno al 60%.
(I sottostanti punteggi sono cumulabili tra loro)
<table>
<tr><td>E' documentata la presenza di n. 1 coordinatore con caratteristiche specifiche</td><td>5</td><td></td></tr>
<tr><td>E' documentata la presenza di n. 1 RAF con caratteristiche specifiche</td><td>5</td><td></td></tr>
<tr><td>E' documentata la presenza di n. 1 Responsabile dell'attuazione delle attività progettuali con caratteristiche specifiche</td><td>5</td><td></td></tr>
<tr><td>Non è documentata la presenza di nessuna delle 3 figure minime richieste</td><td></td><td>0</td></tr>
</table></td><td>riguardo agli elementi che contribuiscono a determinare la capacità tecnico-gestionale</td></tr>
<tr><td>EFFICACIA, EFFICIENZA E SOSTENIBILITA' GESTIONALE</td><td colspan="3">Considera il livello di definizione / modalità organizzative finalizzate all'attuazione, gestione, monitoraggio, controllo e sorveglianza della SSL
<table>
<tr><td>ELEVATO
Il punteggio viene attribuito se sono chiaramente individuati e descritti ruoli e responsabilità, il modello organizzativo proposto appare coerente ad una gestione efficace ed efficiente dell'attuazione della strategia, sono descritte le modalità e gli strumenti di monitoraggio, è individuato il soggetto preposto alle attività di sorveglianza</td><td>3</td><td></td></tr>
<tr><td>SUFFICIENTE</td><td>1</td><td></td></tr>
</table></td><td>Caratteristica fondamentale del partenariato/GAL che garantisce l'effettiva attuazione della SSL</td></tr>
</table>

fonte: http://burc.regione.campania.it

	Il punteggio viene attribuito se non sono individuati e descritti tutti i ruoli e responsabilità ovvero sono descritti in modo approssimativo, il modello organizzativo proposto appare non completamente funzionale ad una gestione efficace ed efficiente dell'attuazione della strategia, sono scarsamente descritte le modalità e gli strumenti di monitoraggio, non viene individuato a priori il soggetto preposto alle attività di sorveglianza			
	INSUFFICIENTE *Il punteggio viene attribuito se non sono chiaramente individuati e descritti tutti i ruoli e responsabilità, il modello organizzativo proposto non appare funzionale ad una gestione efficace ed efficiente dell'attuazione della strategia, non sono descritte le modalità e gli strumenti di monitoraggio, non viene individuato il soggetto preposto alle attività di sorveglianza*		0	
ATTUAZIONE INTERVENTI PREVISTI / RISULTATI ATTESI	Considera come viene esplicitata la modalità di attuazione degli interventi previsti, finalizzata ad una chiara identificazione dei risultati attesi, pertinenti e misurabili sulla base di un metodo dichiarato, che tiene conto delle risorse previste; a) Definizione di risultati attesi misurabili; b) Livello di coerenza degli indicatori di risultato quantificati ex ante in relazione alle azioni con indicazione di modalità di rilevazione dati; c) Presenza di un metodo per la misurabilità dei target di risultato rispetto agli Ambiti Tematici della Strategia Il punteggio previsto sarà attribuito solo in presenza di un valutatore esterno certificato e indipendente.			L'orientamento ai risultati e la definizione di un set di indicatori SMART(*) qualifica maggiormente la Strategia
	Gli elementi (a,b.c) sono coerenti, pertinenti e oggettivamente definiti	2		
	Gli elementi (a,b.c) non risultano coerenti, pertinenti e oggettivamente definiti		0	
ATTIVITA' DI ANIMAZIONE / COMUNICAZIONE FINALIZZATA ALL'ATTUAZIONE DELLA SSL	Considera la presenza in organigramma di agenti di sviluppo in numero congruo rispetto alle attività di animazione/comunicazione previste. Verranno valutate le figure con contratto di lavoro, già in essere o da stipularsi entro un mese dall'approvazione della graduatoria definitiva, a tempo pieno o con part-time almeno al 60%.			La maggiore attività di animazione /comunicazione aumenta la qualità della strategia garantendo una maggiore partecipazione
	Risulta descritta e documentata la presenza di agenti di sviluppo in numero superiore a 3	5		
	Risulta descritta e documentata la presenza di agenti di sviluppo in numero tra 3 e 2	3		
	Risulta descritta e documentata la presenza di agenti di sviluppo in numero inferiore a 2		0	

fonte: http://burc.regione.campania.it

				alla realizzazione della stessa.

Il punteggio massimo complessivo attribuibile alla proposta di SSL ai fini della predisposizione della graduatoria di merito sarà dato dalla somma dei punteggi assegnati alla medesima proposta per ognuno dei criteri di selezione considerati, fino ad un massimo di 100 punti.
Saranno selezionate le SSL che avranno riportato almeno 61 punti di cui almeno 20 relativi al principio di selezione P03 "Qualità della SSL e del Piano di azione" ed almeno 14 punti per il P04 "Modalità di gestione, attuazione e sorveglianza della SSL"
A parità di punteggio sarà data priorità alla SSL che avrà totalizzato il maggior punteggio relativo al principio di selezione P03 "Qualità della SSL e del Piano di azione", ed in caso di ulteriore parità a quella che avrà totalizzato il maggior punteggio relativo al principio di selezione P04 "Modalità di gestione, attuazione e sorveglianza della SSL"
*SMART ovvero
Specifici, rispetto all'obiettivo da misurare;
Misurabili, quantitativamente e/o qualitativamente;
Accessibili, cioè tali che le informazioni si possano reperire ad un costo accettabile;
Rilevanti, rispetto ai bisogni informativi;
Tempo-definiti, cioè con una chiara indicazione dell'orizzonte temporale di riferimento

fonte: http://burc.regione.campania.it

Codice e nome intervento	**SRG07 - COOPERAZIONE PER LO SVILUPPO RURALE, LOCALE E SMART VILLAGES- ambito 1 e 4 SNAI**
Tipo di Intervento	COOP (77) - Cooperazione
Beneficiari	• partenariati pubblico e/o privati di nuova costituzione che individuano un capofila; • partenariati pubblico e/o privati già costituiti e con forma giuridica riconosciuta che individuano un capofila o un legale rappresentante.
Obiettivi Specifici PAC	SO8 Promuovere l'occupazione, la crescita, la parità di genere, inclusa la partecipazione delle donne all'agricoltura, l'inclusione sociale e lo sviluppo locale nelle zone rurali, comprese la bioeconomia circolare e la silvicoltura sostenibile
Indicatore comune Output	O.32. Numero di altre operazioni o unità di cooperazione sovvenzionate (escluso il PEI indicato in O.1)
Indicatore/i di risultato	R.40 Numero di strategie "Piccoli comuni intelligenti" sovvenzionate
Azioni	Az. Cooperazione per i sistemi del cibo, filiere e mercati locali (limitatamente ai progetti SNAI) Az. Cooperazione per la sostenibilità ambientale (limitatamente ai progetti SNAI)
Esigenze	E3.3 Creare e sostenere l'occupazione e l'inclusione sociale nelle aree rurali E3.4 Promuovere l'innovazione per la bioeconomia sostenibile e circolare E3.5 Accrescere l'attrattività dei territori E3.6 Innalzare il livello della qualità della vita nelle aree rurali E3.7 Sostenere la progettazione integrata nelle aree rurali E3.8 Migliorare la capacità progettuale e la partecipazione degli attori locali
Limite di spesa e/o di operazione:	
Contributo pubblico massimo erogabile	
Forma di Sostegno	Sovvenzione
Tipo di sovvenzione	• Rimborso dei costi ammissibili effettivamente sostenuti da un beneficiario (Reg.(UE) 2021/2115 Art.83 co. 1 lett a.) • Costi unitari (Reg.(UE) 2021/2115 Art 83 co. 1 lett. b) • Somme forfettarie (Reg.(UE) 2021/2115 Art 83 co. 1 lett. c) • Laddove pertinenti, sistema di costi semplificati certificato dal FORMEZ PA

fonte: http://burc.regione.campania.it

PESO PRINCIPIO
20

PRINCIPIO 01. COMPOSIZIONE E CARATTERISTICHE DEL PARTENARIATO

CODICE PRINCIPIO DI SELEZIONE	CRITERIO DI SELEZIONE	DESCRIZIONE E DECLARATORIA DEL CRITERIO DI SELEZIONE	ELEMENTI DI CONTROLLO	PUNTEGGI
P01	***P01.1 - Rappresentatività e pertinenza dei soggetti coinvolti***	Considera la rappresentatività del partenariato sulla base della relativa composizione ovvero della numerosità e varietà dei soggetti aderenti, rispetto al quadro delle principali componenti che contribuiscono a determinare l'insieme degli interessi che caratterizzano il territorio e la sua comunità: a) componente pubblica – (Comuni, Province, Comunità Montane, Enti Parco, Scuole secondarie superiori, Università); b) componente privata - parti economiche e sociali (CCIAA, Organizzazioni professionali e di categoria; Organismi di carattere collettivo, rappresentanza di imprese) che sono rappresentativi dei settori di attività prevalente dell'area del partenariato; c) componente privata - società civile (Associazioni/Organismi con interessi sociali, ambientali, culturali, paesaggistici). La valutazione è svolta sulla base di dati e informazioni fornite nell'Accordo di partenariato o documento equivalente.	*Accordo di partenariato o documentazione equivalente*	

fonte: http://burc.regione.campania.it

			Le componenti (a,b,c) sono tutte rappresentate		14
			Le componenti (a,b,c) sono rappresentate solo 2 categorie		7
			rappresentata 1 sola categoria		0
	P01.2.- Pari opportunità (i punteggi sono cumulabili)	Garantisce la pari opportunità e la non discriminazione nella realizzazione delle attività. La valutazione è effettuata rispetto alla presenza nei Partner Diretti di persone diversamente abili, giovani (per giovani si intendono quelli che hanno una età (< 41 anni non compiuti) alla data di presentazione della SSL) e donne.			
			Presenza di giovani di età inferiore a 41 anni		2
			Presenza di persone diversamente abili		2
			Presenza di donne		2

PESO PRINCIPIO
60

fonte: http://burc.regione.campania.it

PRINCIPIO 02 - CARATTERISTICHE DEL PROGETTO

CODICE PRINCIPIO DI SELEZIONE	CRITERIO DI SELEZIONE	DESCRIZIONE E DECLARATORIA DEL CRITERIO DI SELEZIONE		ELEMENTI DI CONTROLLO	PUNTEGGI
P02	**P02.1-*Integrazione con altri programmi sostenuti dai fondi ue e/o altri strumenti legislativi***	Grado di coerenza con altre politiche di sviluppo territoriale. Valuta la coerenza degli obiettivi dei progetti presentati con quelli presenti nelle politiche di sviluppo locali ed attive sul territorio:		*Accordo di partenariato o documentazione equivalente*	
		Presenza nel progetto di obiettivi coerenti con Programmi/Progetti di sviluppo territoriale			
			> 2		**15**
			2		**10**
			1		**5**
	P02.2 -*Incidenza della spesa privata*	Valutazione dell'incidenza in termini finanziari del costo degli investimenti privati ∑ (costo partners privati) / Costo totale progetto			
			> 30 di %		**15**
			≥ 15% ÷ ≤ 30%		**10**
			> 1 < 15%		**5**
	P02.3- *Ricadute sul territorio*	I progetti presentati dovranno dimostrare il valore aggiunto per il territorio attraverso la valutazione della correlazione tra obiettivi, miglioramenti proposti e indicatori per la misurazione dei risultati attesi:			

fonte: http://burc.regione.campania.it

			ALTO: presenza di accordi commerciali, certificazioni acquisite, marchi di filiera che siano strutturati e durevoli almeno per cinque anni successivi al collaudo degli investimenti.		**30**
			MEDIO: presenza di accordi commerciali, certificazioni acquisite, marchi di filiera che siano strutturati e durevoli almeno per due anni successivi al collaudo degli investimenti.		**15**

fonte: http://burc.regione.campania.it

PESO PRINCIPIO
20

PRINCIPIO 03 - TERRITORIALIZZAZIONE

CODICE PRINCIPIO DI SELEZIONE	CRITERIO DI SELEZIONE	DESCRIZIONE E DECLARATORIA DEL CRITERIO DI SELEZIONE		ELEMENTI DI CONTROLLO	PUNTEGGI
P03	**P03.1- *Area interessata dagli investimenti***	Il punteggio si attribuisce in funzione del rapporto tra la superficie interessata dagli investimenti e la Superficie totale dell'Accordo di Partenariato: 1 Ha sup. conv. = 1 Ha SAU totale =1 UBA=10 Ha Superficie forestale Ambito Agricolo: SAU Ambito Zootecnico: UBA Ambito Forestale: Superficie forestale		*Accordo di Partenariato – Fascicolo aziendale*	
			> 50%		**20**
			> 20 ÷ ≤ 50%		**10**
			fino a 20%		**5**

Verrà costituita specifica graduatoria nella quale saranno riportate in ordine decrescente di punteggio totale, le iniziative che avranno conseguito la ***valutazione complessiva uguale o superiore a 61 punti di cui almeno 35 per il principio P02.***
In caso di parità di punteggio, verrà osservato l'ordine di preferenza in base al criterio **P03.1- AREA INTERESSATA DAGLI INVESTIMENTI.**

fonte: http://burc.regione.campania.it

Cod. e nome intervento	**SRG07 - COOPERAZIONE PER LO SVILUPPO RURALE, LOCALE E SMART VILLAGES – ambito 1 - FILIERE**
Tipo di Intervento	COOP (77) - Cooperazione
Beneficiari	• partenariati pubblico e/o privati di nuova costituzione che individuano un capofila; • partenariati pubblico e/o privati già costituiti e con forma giuridica riconosciuta che individuano un capofila o un legale rappresentante.
Obiettivi Specifici PAC	SO8 Promuovere l'occupazione, la crescita, la parità di genere, inclusa la partecipazione delle donne all'agricoltura, l'inclusione sociale e lo sviluppo locale nelle zone rurali, comprese la bioeconomia circolare e la silvicoltura sostenibile
Indicatore comune Output	O.32. Numero di altre operazioni o unità di cooperazione sovvenzionate (escluso il PEI indicato in O.1)
Indicatore/i di risultato	R.40 Numero di strategie "Piccoli comuni intelligenti" sovvenzionate
Azioni	AMBITO1-Cooperazione per i sistemi del cibo, filiere e mercati locali - FILIERE
Esigenze	E3.3 Creare e sostenere l'occupazione e l'inclusione sociale nelle aree rurali E3.4 Promuovere l'innovazione per la bioeconomia sostenibile e circolare E3.5 Accrescere l'attrattività dei territori E3.6 Innalzare il livello della qualità della vita nelle aree rurali E3.7 Sostenere la progettazione integrata nelle aree rurali E3.8 Migliorare la capacità progettuale e la partecipazione degli attori locali
Limite di spesa e/o di operazione:	4.000.000,00
Contributo pubblico massimo erogabile	Fino al 100%
Forma di Sostegno	Sovvenzione – global amount
Tipo di sovvenzione	• Rimborso dei costi ammissibili effettivamente sostenuti da un beneficiario (Reg. (UE) 2021/2115 Art.83 co. 1 lett a.) • Costi unitari (Reg. (UE) 2021/2115 Art 83 co. 1 lett. b) • Somme forfettarie (Reg. (UE) 2021/2115 Art 83 co. 1 lett. c) • Laddove pertinenti, sistema di costi semplificati certificato dal FORMEZ PA

fonte: http://burc.regione.campania.it

Principio P01 – Composizione e caratteristiche del partenariato				PESO PRINCIPIO 30
CODICE PRINCIPIO DI SELEZIONE	**CRITERIO DI SELEZIONE**	**DESCRIZIONE E DECLARATORIA DEL CRITERIO DI SELEZIONE**	**ELEMENTI DI CONTROLLO**	**PUNTEGGI**
P01	P01.1 Composizione del partenariato	Numero dei segmenti della filiera coinvolti nell'Accordo di Filiera (produzione, trasformazione, commercializzazione) maggiore di 2	Proposta progettuale	
		On/Off		5
	P01.2 Coinvolgimento Aziende primarie	Sarà valutato il numero delle aziende di produzione primaria nell'ambito dell'accordo di filiera	Proposta progettuale	
		< 10		0
		> = 10 < 15		1
		> = 15 < 25		3
		> = 25		6
	P01.3 Adeguatezza e coerenza dei requisiti specifici posseduti dal Soggetto beneficiario rispetto alla specifica attività prevista dal Programma	Coerenza tra requisiti specifici e ruoli attribuiti ai Soggetti beneficiari dall'Accordo di filiera	Proposta progettuale	
		Basso		0
		Medio		3
		Alto		6
	P01.34 Adeguatezza e coerenza dei requisiti specifici posseduti dal Capofila rispetto alla gestione di programmi analoghi	Esperienza documentata del Capofila e/o di almeno un partner nella gestione di progetti/ programmi complessi attinenti alla filiera valorizzata (progetti collettivi, di cooperazione, programmi operativi, negli ultimi 10 anni)	Proposta progettuale	
		<1 anno		0
		> = 1 < 3 anni		1

fonte: http://burc.regione.campania.it

		> = 3 < 5 anni		3
		> = 5 anni		6
	P01.45 Requisiti specifici posseduti dai Beneficiari diretti (produzione, trasformazione, commercializzazione)	Adesione da parte del Soggetto beneficiario a sistemi di qualificazione del prodotto (media aritmetica dei beneficiari diretti) (i punteggi di SQNPI e biologico non sono cumulabili ma alternativi; il punteggio per IGP e DOP è cumulabile con il più alto degli altri due)	Proposta progettuale	
		Sistema di Qualità Nazionale Produzione Integrata (SQNPI) e Sistema di Qualità Nazionale Zootecnia (SQNZ)		1
		Certificazione biologica		2
		- Indicazione geografica protetta (IGP) - Denominazione di origine protetta (DOP)		5

fonte: http://burc.regione.campania.it

Principio P02 - Caratteristiche della Strategia/Programma				PESO PRINCIPIO 60
CODICE PRINCIPIO DI SELEZIONE	CRITERIO DI SELEZIONE	DESCRIZIONE E DECLARATORIA DEL CRITERIO DI SELEZIONE	ELEMENTI DI CONTROLLO	PUNTEGGI
P02	P02.1 Capacità del Programma di intercettare, sviluppare e valorizzare le specificità della filiera	Viene valutata la coerenza degli interventi previsti con gli obiettivi del partenariato	proposta progettuale	
		bassa		0
		media		3
		alta		6
	P02.2 Numero di segmenti della filiera che realizzano investimenti		proposta progettuale	
		N <2		0
		N = 2		3
		N = 3		6
	P02.3 Previsione rapporti contrattuali e/o commerciali tra i beneficiari		proposta progettuale	
		On/Off		6
	P02.4 Durata degli impegni		proposta progettuale	
		D < 3 anni dalla conclusione degli investimenti		0
		D = 3 anni dalla conclusione degli investimenti		3
		> 3 anni dalla conclusione degli investimenti		6
	P02.5 Impianto finanziario del Programma		proposta progettuale	
		Importo progetti beneficiari diretti appartenenti alla produzione < = 40% del totale degli investimenti previsti dai tre segmenti della filiera (produzione, trasformazione e commercializzazione)		1

fonte: http://burc.regione.campania.it

		Importo progetti beneficiari diretti appartenenti alla produzione 40% < = 60% del totale degli investimenti previsti dai tre segmenti della filiera (produzione, trasformazione e commercializzazione)		3
		Importo progetti beneficiari diretti appartenenti alla produzione > 60% del totale degli investimenti previsti dai tre segmenti della filiera (produzione, trasformazione e commercializzazione)		6
	P02.6 Idoneità dei singoli Progetti a conseguire gli obiettivi della strategia	Media ponderata rispetto all'importo dei progetti dei singoli punteggi conseguiti da ogni beneficiario privato	proposta progettuale	30

fonte: http://burc.regione.campania.it

Principio P03 – Territorializzazione				PESO PRINCIPIO 10
CODICE PRINCIPIO DI SELEZIONE	CRITERIO DI SELEZIONE	DESCRIZIONE E DECLARATORIA DEL CRITERIO DI SELEZIONE	ELEMENTI DI CONTROLLO	PUNTEGGI
P03	P0 3.1 Superficie e/o capi allevati (UBA) interessati dagli Investimenti	Il criterio valuta il grado di coinvolgimento delle imprese agricole operanti nelle macroaree C e D (superficie in ha delle colture e/o UBA coinvolte post investimento):	proposta progettuale	
		< 50%		0
		70% = > 50%		5
		> 70%		10

Il punteggio totale massimo attribuibile per domanda di aiuto è pari a 100
La domanda è finanziabile se raggiunge almeno un punteggio minimo pari a 60, di cui almeno 40 sui principi P01 e P02.

fonte: http://burc.regione.campania.it

Cod. e nome intervento	**SRG09 - Cooperazione per azioni di supporto all'innovazione e servizi rivolti ai settori agricolo, forestale e agroalimentare**
Tipo di Intervento	COOP(77) – Cooperazione
Beneficiari	Gruppo di cooperazione o i suoi componenti, che sono individuati fra i seguenti soggetti: • enti di formazione accreditati; • soggetti prestatori di consulenza; • enti di ricerca, università e scuole di studi superiori universitari pubblici e privati; • istituti tecnici superiori, • istituti di istruzione tecnici e professionali; • altri soggetti pubblici e privati attivi nell'ambito dell'AKIS; • altri soggetti operanti nel settore agricolo, forestale e alimentare rilevanti per il raggiungimento degli obiettivi del progetto di cooperazione; • regioni e province autonome anche attraverso i loro enti strumentali, agenzie e società in house.
Obiettivi Specifici PAC	XCO Obiettivo trasversale di ammodernamento del settore, promuovendo e condividendo conoscenze, innovazioni e processi di digitalizzazione nell'agricoltura e nelle aree rurali e incoraggiandone l'utilizzo
Indicatore comune Output	O.1. Numero di progetti del gruppo operativo del partenariato europeo per l'innovazione (PEI)
Indicatore/i di risultato	R.1 Numero di persone che beneficiano di consulenza, formazione, scambio di conoscenze o che partecipano a gruppi operativi del partenariato europeo per l'innovazione (PEI) sostenuti dalla PAC finalizzati a promuovere l'efficacia dell'attuazione sostenibile in campo economico, sociale, ambientale, climatico e di efficienza delle risorse.
Azioni	

fonte: http://burc.regione.campania.it

Esigenze	
Limite di spesa e/o di operazione:	
Contributo pubblico massimo erogabile	
Forma di Sostegno	
Tipo di sovvenzione	

fonte: http://burc.regione.campania.it

Principio P01 – Qualità del progetto				**PESO PRINCIPIO**
				25
CODICE PRINCIPIO DI SELEZIONE	**CRITERIO DI SELEZIONE**	**DESCRIZIONE E DECLARATORIA DEL CRITERIO DI SELEZIONE**	**ELEMENTI DI CONTROLLO**	**PUNTEGGI**
P01	*P01.1 Presenza delle tipologie di servizi previste dal bando*	Il criterio valuta la completezza della proposta progettuale in relazione alle tre tipologie di servizi offerti: 1. realizzazione e gestione di punti di ascolto, accoglienza e incubatori di idee per le imprese, allo scopo di far emergere e individuare le idee innovative; 2. organizzazione di interventi formativi, informativi, dimostrativi e di consulenza integrati tra loro e diretti alle imprese; 3. accompagnamento alla nascita o potenziamento di aziende dimostrative e realizzazione su piccola scala di prove sperimentali e di collaudo dell'innovazione, e scambi di conoscenze "peer to peer" anche a supporto dell'attività di cui ai punti precedenti.	*Proposta progettuale*	
		la proposta prevede servizi appartenenti a tutte e tre le tipologie		5
		la proposta prevede servizi appartenenti a due sole tipologie.		3
		la proposta prevede servizi appartenenti a una sola tipologia.		0
	P01.2 Capacità operativa del	Il criterio valuta la prontezza del partenariato nell'avvio delle attività progettuali. Sarà oggetto	*Proposta progettuale*	

fonte: http://burc.regione.campania.it

	partenariato	di valutazione: • la disponibilità immediata di attrezzature, servizi e strutture necessari all'attuazione delle attività previste; • la presenza, nella proposta progettuale, di procedure già attivate o attivabili in tempi rapidi (anche attraverso gli strumenti di affidamento previsti dalla normativa vigente) per garantire la messa a disposizione delle risorse necessarie; • l'indicazione di eventuali accordi, convenzioni, contratti o intese preliminari già sottoscritti dai partner per assicurare la disponibilità dei mezzi e delle strutture operative.		
		Documentata disponibilità immediata delle risorse (attrezzature, spazi, servizi);		10
		Evidenza di procedure di affidamento già avviate o immediatamente avviabili;		6
		Chiarezza e dettaglio delle modalità organizzative e gestionali per garantire l'operatività fin dall'avvio del progetto.		3
	P01.3 Completezza e qualità dei servizi offerti	Il criterio valuta la capacità della proposta progettuale di sviluppare servizi efficaci, integrati e coerenti con le finalità dal bando. Elementi di valutazione • Qualità e innovatività: livello di dettaglio, originalità e valore aggiunto delle attività proposte. • Integrazione: grado di collegamento e sinergia tra i diversi servizi (es.	*Proposta progettuale*	

fonte: http://burc.regione.campania.it

		collegamento tra sviluppo di innovazione → incubazione di idee → formazione → consulenza→ attività dimostrative). • Coerenza con i fabbisogni: capacità di rispondere concretamente ai bisogni di innovazione, formazione e sperimentazione delle imprese agricole. • Realizzabilità: chiarezza nell'organizzazione, sostenibilità tecnica ed economica delle azioni. • Ripartizione del budget: copertura equilibrata delle tipologie di servizi richiesti (1, 2, 3 e relative articolazioni).		
		alto		5
		medio		3
		basso		0
	P01.4 Qualità degli indicatori di output e di risultato	Il criterio valuta la coerenza, la misurabilità e la rilevanza degli indicatori proposti in relazione alle attività e agli obiettivi del progetto. Elementi di valutazione: • Chiarezza e definizione: gli indicatori sono formulati in modo preciso e comprensibile. • Pertinenza: gli indicatori sono coerenti con gli obiettivi specifici e le attività previste. • Misurabilità: gli indicatori sono quantificabili attraverso dati oggettivi e verificabili. • Realismo: i valori target sono realistici e	*Proposta progettuale*	

fonte: http://burc.regione.campania.it

		raggiungibili nel periodo di attuazione del progetto. • Completezza: è garantito un adeguato equilibrio tra indicatori di output (prodotti/attività realizzate) e di risultato (cambiamenti/impatti generati).		
		Indicatori completi, chiari e pienamente pertinenti.		5
		Indicatori presenti e parzialmente pertinenti		3
		Indicatori assenti, vaghi o non pertinenti.		0

fonte: http://burc.regione.campania.it

Qualità del team di progetto				**35**
CODICE PRINCIPIO DI SELEZIONE	**CRITERIO DI SELEZIONE**	**DESCRIZIONE E DECLARATORIA DEL CRITERIO DI SELEZIONE**	**ELEMENTI DI CONTROLLO**	**PUNTEGGI**
P02	*P 02.1 Coerenza della tipologia dei partner rispetto al raggiungimento degli obiettivi*	Il criterio valuta la coerenza della composizione del partenariato rispetto agli obiettivi dell'intervento. Saranno oggetto di valutazione la numerosità, le complementarità delle competenze e la struttura organizzativa	*proposta progettuale*	
		Alta		5
		Media		3
		Bassa		0
	P 02.2 Esperienza del partenariato nelle attività di informazione	Il criterio valuta la presenza nel partenariato di personale che abbia un'esperienza maturata nel settore della progettazione ed erogazione di attività di informazione, animazione territoriale e/o divulgazione tecnica rivolte ai settori agricolo, forestale e agroalimentare. L'Esperienza del personale sarà, calcolata come media aritmetica dell'esperienza ponderata dei singoli componenti rispetto all'impegno nel progetto. In particolare, l'esperienza ponderata del singolo (Epi) è calcolata secondo la seguente formula: Epi = Ei*Ii dove: Ei = anni di esperienza del singolo componente Ii = coefficiente di impegno: ≥ 10gg mese = 1 ≥ 5 < 10 gg mese = 0,5 ≥ 3 < 5 gg mese = 0,3	proposta progettuale	

fonte: http://burc.regione.campania.it

		≥ 1 < 3gg mese = 0,1 Il punteggio è poi attribuito sulla base della media Epi di tutti i componenti in base alla seguente scala:		
		Media aritmetica di Epi ≥ 10		5
		Media aritmetica di di Epi ≥ 5 <10		3
		Media aritmetica di Epi ≥ 3 < 5		1
		Media aritmetica di Epi < 3		0
	P02.3 Esperienza del partenariato nelle attività dimostrative	Il criterio valuta la presenza nel partenariato di soggetti che possano garantire la stabilità dell'attività dimostrativa e la possibilità di sviluppo, in modo autonomo, con l'evolversi del contesto.	*proposta progettuale*	
		L'attività dimostrativa è svolta presso le strutture di competenza ed è affidata ad un ente di ricerca pubblico o ad un istituto tecnico o professionale superiore pubblico		5
		L'attività dimostrativa è svolta presso imprese agricole, sotto la supervisione di un ente di ricerca pubblico o ad un istituto tecnico o professionale superiore pubblico		3
		L'attività dimostrativa è svolta da Enti di Formazione o Organismi di Consulenza		2
		Altro		0

fonte: http://burc.regione.campania.it

	P02.4 Caratteristiche del partenariato in termini di qualificazione per le attività formative	Il criterio valuta la qualificazione del partenariato per la progettazione ed erogazione di attività formative rivolte ai settori agricolo, forestale e agroalimentare. Sarà valutata la competenza degli organismi di formazione riconosciuti che hanno aderito al partenariato. La valutazione sarà data dalla media del punteggio ottenuto dai singoli organismi di formazione in sede di inserimento nell'elenco adeguato al massimo punteggio Pi media=ΣPi/n Pi= Ai/70*P max Dove Pi= punteggio attribuito al concorrente iesimo Ai= Punteggio riconosciuto come da *DRD_973-12-12-24 - ALLEGATO 4 - elenco organismi di formazione riconosciuti al 1 luglio 2024 e ssmi* N= numero organismi di formazione riconosciuti aderenti al partenariato	*proposta progettuale*	Fino a 10

fonte: http://burc.regione.campania.it

	P02.5 Caratteristiche del partenariato in termini di qualificazione per le attività di consulenza	Il criterio valuta la qualificazione del partenariato per la progettazione ed erogazione di servizi di consulenza ai settori agricolo, forestale e agroalimentare. Sarà valutata la competenza degli organismi di consulenza riconosciuti che hanno aderito al partenariato. La valutazione sarà data dalla media del punteggio ottenuto dai singoli organismi di consulenza in sede di inserimento nell'elenco adeguato al massimo punteggio Pimedia=ΣPi/n Pi= Ai/70*Pmax Dove Pi= punteggio attribuito al concorrente iesimo Ai= Punteggio riconosciuto come da *DRD_973-12-12-24 - ALLEGATO 4 - elenco organismi di consulenza riconosciuti al 1 luglio 2024 e ssmi* N= numero organismi di consulenza riconosciuti aderenti al partenariato	*proposta progettuale*	Fino a 10

fonte: http://burc.regione.campania.it

Principio P03 – Coerenza delle tematiche affrontate con gli obiettivi generali e specifici della PAC				**PESO PRINCIPIO**
				5
CODICE PRINCIPIO DI SELEZIONE	**CRITERIO DI SELEZIONE**	**DESCRIZIONE E DECLARATORIA DEL CRITERIO DI SELEZIONE**	**ELEMENTI DI CONTROLLO**	**PUNTEGGI**
P03	*P03.1 Coerenza delle tematiche affrontate con gli obiettivi generali e specifici della PAC*	Il criterio valuta la coerenza delle attività e servizi previsti con la macroarea di riferimento e gli obiettivi della PAC 23-27. Il punteggio sarà attribuito rispetto alla numerosità di obiettivi della PAC considerati	*proposta progettuale*	
		tutti e 9 OS		5
		≥ 4 OS		3
		< 4 OS		0

fonte: http://burc.regione.campania.it

Principio P04 – Coerenza delle tematiche affrontate rispetto alle caratteristiche dei territori e/o delle filiere cui il progetto si riferisce				**PESO PRINCIPIO** **30**
CODICE PRINCIPIO DI SELEZIONE	**CRITERIO DI SELEZIONE**	**DESCRIZIONE E DECLARATORIA DEL CRITERIO DI SELEZIONE**	**ELEMENTI DI CONTROLLO**	**PUNTEGGI**
P04	P04.1 Adeguata analisi delle caratteristiche del territorio e/o delle filiere	Il criterio valuta il grado approfondimento dei punti di debolezza, fattori di miglioramento e prospettive di sviluppo del territorio e/o della filiera/e cui lo stesso si riferisce. Il punteggio è attribuito ai progetti che dimostrano di essere stati sviluppati in coerenza con i reali fabbisogni del territorio di riferimento. L'analisi dei fabbisogni deve essere realizzata attraverso un processo ben strutturato e che dimostri di aver intercettato in maniera puntuale le esigenze del territorio, Il punteggio è attribuito in base ai seguenti aspetti (punteggi cumulabili)	*proposta progettuale*	
		Rilevanza rispetto ai bisogni reali del contesto		4
		Completezza dell'analisi		3
		Prioritizzazione dei bisogni		2
		Stima degli effetti tangibili e intangibili		1

fonte: http://burc.regione.campania.it

	P04.2 Coerenza delle aziende coinvolte con la macroarea, l'ambito territoriale e le attività previste (Campania)	Il criterio valuta la qualità del progetto in base alla capacità di coinvolgere direttamente le aziende rappresentative del territorio e della macroarea di specializzazione. Il punteggio è attribuito ai progetti in grado di coinvolgere il più alto numero di aziende di produzione primaria in coerenza con la macroarea di specializzazione e l'ambito territoriale, secondo la seguente formula Pi= Ai/Nmax*Pmax dove Pi= punteggio attribuito al concorrente iesimo Ai= numero aziende primarie presenti direttamente o indirettamente (socie di OP, cooperative, Associazioni di Produttori) della proposta del concorrente iesimo Nmax= numero di aziende della proposta che ne presenta di più	*proposta progettuale*	Fino a 20

fonte: http://burc.regione.campania.it

Principio P05 – Connessione con i progetti dei GO del PEI e con quelli di ricerca e innovazione sostenuti da altri fondi comunitari, nazionali e regionali				**PESO PRINCIPIO**
				5
CODICE PRINCIPIO DI SELEZIONE	**CRITERIO DI SELEZIONE**	**DESCRIZIONE E DECLARATORIA DEL CRITERIO DI SELEZIONE**	**ELEMENTI DI CONTROLLO**	**PUNTEGGI**
P05	P 05.1 Connessione con i progetti dei GO del pei	Verranno valutati la numerosità degli Accordi/Manifestazioni di interesse alla divulgazione stretti con i GO o Beneficiari di progetti di ricerca in coerenza con la macroarea di specializzazione per cui si partecipa	*proposta progettuale*	
		N accordi ≥10		5
		N accordi ≥ 5 e < 10		3
		N accordi < 5		0

Il punteggio totale massimo attribuibile per domanda di aiuto è pari a 100.
La domanda è finanziabile se raggiunge almeno un punteggio minimo pari a 61, di cui almeno 51 rispetto ai principi di selezione n. 1 "Qualità del progetto", n.2 "Qualità del team di progetto" e n.4 "Coerenza delle tematiche affrontate rispetto alle caratteristiche dei territori e/o delle filiere cui il progetto si riferisce".

fonte: http://burc.regione.campania.it

SRG10 - PROMOZIONE DEI PRODOTTI DI QUALITÀ	
Tipo di Intervento	COOP (77) – Cooperazione
Beneficiari	I beneficiari dell'intervento sono le associazioni di produttori che partecipano ai Regimi di qualità indicati nei criteri di ammissibilità. Possono dunque accedere al sostegno, anche in forma associata, le seguenti categorie di beneficiari: • i gruppi di produttori, anche temporanei, o le loro associazioni di qualsiasi natura giuridica, incluse le Organizzazioni di produttori e le loro associazioni riconosciute ai sensi della normativa regionale, nazionale e unionale; • le Organizzazioni interprofessionali; • i Consorzi di tutela (riconosciuti dal MASAF); • le Cooperative agricole e loro Consorzi; • le Reti di impresa fra produttori dei regimi ammessi al sostegno
Obiettivi Specifici PAC	SO3 - Migliorare la posizione degli agricoltori nella catena di valore SO9 - Migliorare la risposta dell'agricoltura dell'Unione alle esigenze della società in materia di alimentazione e salute, compresi gli alimenti di qualità elevata, sani e nutrienti prodotti in maniera sostenibile, la riduzione degli sprechi alimentari nonché il miglioramento del benessere degli animali e la lotta alle resistenze agli antimicrobici
Indicatore comune Output	O.32. Numero di altre operazioni o unità di cooperazione sovvenzionate (escluso il PEI indicato in O.1)
Indicatore/i di risultato	n.a.
Esigenze	E1.6: Promuovere l'aggregazione delle imprese e favorire la concentrazione dell'offerta E1.7: Sostenere la creazione ed il consolidamento di filiere locali e dei canali di vendita diretta, anche online, dei prodotti agroalimentari e forestali migliorandone l'integrazione con le tipicità e vocazioni territoriali. E1.9: Migliorare la penetrazione ed il posizionamento sul mercato interno dell'UE e sui mercati internazionali E3.9: Promuovere l'innalzamento della qualità e salubrità delle produzioni agroalimentari e forestali attraverso percorsi di certificazione, partecipazione a regimi di qualità, promozione di prodotti agroalimentari tipici, etichettatura volontaria, E3.10: Promuovere la conoscenza del consumatore e coordinare la comunicazione sulle tematiche della sicurezza alimentare e salute, della tracciabilità e della qualità e identità dei prodotti e la sostenibilità delle produzioni
Azioni	n.a.
Limite di spesa e/o di operazione:	≥ € 30.000,00 ≤ € 1.500.000,00
Forma di Sostegno	Sovvenzione
Tipo di Sovvenzione	Rimborso dei costi ammissibili effettivamente sostenuti dal beneficiario (Reg. (UE) 2021/2115 Art 83 lett.a) Costi Unitari (Reg.(UE) 2021/2115 Art.83 lett. b)

fonte: http://burc.regione.campania.it

PRINCIPIO 01 – AGGREGAZIONE

				PESO PRINCIPIO 35
CODICE PRINCIPIO DI SELEZIONE	**CRITERIO DI SELEZIONE**	**DESCRIZIONE E DECLARATORIA DEL CRITERIO DI SELEZIONE**	**ELEMENTI DI CONTROLLO**	**PUNTEGGI**
P01	***Qualità e rilevanza del partenariato***	Viene assegnato un punteggio al progetto sia in funzione della qualità del partenariato, sia della sua rappresentatività rispetto al prodotto o ai prodotti a marchio che sono oggetto di promozione, oltre al numero minimo di soggetti già previsto dai Criteri di ammissibilità.	*Elenco soggetti partecipanti - Decreto riconoscimento Consorzio tutela - Autodichiarazione e verifica dagli elenchi resi disponibili dagli Organismi o Enti di certificazione*	
		a) *Aggregazione* fra Consorzi di tutela riconosciuti MASAF e loro associazioni		
		> = 5		35
		< 5		15
		b) *Associazioni tra produttori* *che comprendono almeno un Consorzio di tutela riconosciuto dal MASAF.*		10
		c) *Singolo consorzio di tutela riconosciuto dal MASAF*		5

fonte: http://burc.regione.campania.it

		d) Associazioni tra produttori che comprendono: - per i prodotti che rientrano in uno dei regimi di qualità di cui al Reg. (UE) n. 1151/2012 *ovvero dal Reg UE 2024/1143**: almeno **8 produttori**, oltre il numero minimo ammissibile; - per i vini, che rientrano nei regimi di qualità di cui al Reg. (UE) n. 1308/2013 e ss.mm.ii.: almeno 10 produttori, oltre il numero minimo ammissibile OPPURE per i prodotti che rientrano nel regime biologico o in altri regimi previsti dal Bando, diversi da quelli di cui ai precedenti trattini: **almeno 15 produttori**, oltre il numero minimo ammissibile **Il Reg. (UE) 2024/1143 modifica i Regolamenti (UE) 1308/2013, (UE) 2019/787, (UE) 2019/1753 e abroga il Reg (UE) 1151/2012.*		5
		e) Associazioni tra produttori che comprendono: - per i prodotti che rientrano in uno dei regimi di qualità di cui al Reg. (UE) n. 1151/2012 *ovvero dal Reg UE 2024/1143** o Reg. (UE) n. 1308/2013 e ss.mm.ii per i vini: **almeno 5 produttori**, oltre il numero minimo ammissibile; OPPURE - per i prodotti che rientrano nel regime biologico o in altri regimi previsti dal Bando, diversi da quelli di cui al precedente trattino: **almeno 10** produttori, oltre il numero minimo ammissibile **Il Reg. (UE) 2024/1143 modifica i Regolamenti (UE) 1308/2013, (UE) 2019/787, (UE) 2019/1753 e abroga il Reg (UE) 1151/2012.*		5

fonte: http://burc.regione.campania.it

P01:

- *I punteggi di cui alle lettere a), b) c) d) ed e) non sono cumulabili tra loro*
- *Per "Prodotto" si intende o la denominazione che si vuole promuovere come indicata nei singoli disciplinari di produzione, oppure, per il regime Biologico o altri regimi una qualsiasi categoria di produzione che rientra nel regime di qualità. Ad esempio, se il prodotto da promuovere riguarda il Regime Biologico, devo associare almeno 10 produttori di qualsiasi prodotto biologico quale criterio di ammissibilità ed associare almeno altri 15 produttori di qualsiasi prodotto biologico per prendere 25 punti o almeno altri 10 produttori per prendere 15 punti.*
- *Ai fini del riconoscimento del criterio, i produttori considerati devono essere iscritti all'Organismo di Certificazione alla data di rilascio della Domanda di Sostegno (DdS).*

fonte: http://burc.regione.campania.it

PRINCIPIO 02 – QUALITÀ DELLE AZIONI PROGETTUALI

				PESO PRINCIPIO 30
CODICE PRINCIPIO DI SELEZIONE	**CRITERIO DI SELEZIONE**	**DESCRIZIONE E DECLARATORIA DEL CRITERIO DI SELEZIONE**	**ELEMENTI DI CONTROLLO**	**PUNTEGGI**
P02	***P02.1-QUALITÀ E COMPLETEZZA DEL PROGETTO***	Viene assegnato un punteggio al progetto in base al numero di azioni previste nel progetto rispetto al perseguimento delle 4 finalità previste dall'intervento: a) promuovere e realizzare azioni di informazione dei sistemi di qualità verso i consumatori e gli operatori; b) incentivare iniziative di promozione dei prodotti di qualità sul mercato interno dell'UE; c) informare i consumatori riguardo le caratteristiche nutrizionali dei prodotti di qualità e aumentare la consapevolezza sui vantaggi ambientali legati all'utilizzo di tecniche di produzione sostenibili previste dai regimi di qualità anche al fine di incrementare e valorizzare gli aspetti economici e commerciali delle singole produzioni; d) favorire l'integrazione di filiera per migliorare la competitività delle aziende agricole.	Relazione di progetto e altra documentazione di progetto	
		tutte e 4 le finalità previste		20
		almeno 3 delle 4 finalità previste		15

fonte: http://burc.regione.campania.it

		almeno 2 delle 4finalità previste		10
		solo una delle 4 finalità previste		5
	P02.2-PRODOTTI APPARTENENTI A SETTORI MERCEOLOGICI DIVERSI	Viene assegnato un punteggio in base al numero di settori merceologici previsti nel progetto	Relazione di progetto e altra documentazione di progetto	
		>= 3 settori		10
		< 3 settori		8

P02: per settore merceologico si intende la categoria a cui appartengono i prodotti oggetto di promozione. Ad esempio, sono settori merceologici: Carni fresche e prodotti a base di carne, oppure, Latte, latticini e formaggi, oppure, Prodotti vitivinicoli comprese le bevande spiritose, oppure, Ortofrutticoli e cereali freschi e trasformati, oppure, Oli e grassi, ecc. Ad esempio, la Mozzarella di Bufala Campana DOP ed il Provolone del Monaco DOP, appartengono allo stesso settore merceologico.

fonte: http://burc.regione.campania.it

PRINCIPIO 03 - AMBITO TERRITORIALE DELLE AZIONI PROGETTUALI (Priorità dei progetti destinati ai Paesi europei)

					PESO PRINCIPIO 30
CODICE PRINCIPIO DI SELEZIONE	**CRITERIO DI SELEZIONE**	**DESCRIZIONE E DECLARATORIA DEL CRITERIO DI SELEZIONE**		**ELEMENTI DI CONTROLLO**	**PUNTEGGI**
P03	***Ambito realizzazione del progetto***	Viene assegnato un punteggio al progetto che comprende attività, nell'ambito delle azioni previste, che hanno rilevanza internazionale negli Stati UE o nazionale o regionale		*Relazione di progetto e altra documentazione di progetto*	
		a) rilevanza internazionale negli stati UE	*2 o più Stati*		30
			1 Stato		25
		b) rilevanza nazionale			15
		C) rilevanza regionale			5

P03: i punteggi di cui alle lettere a) b) e c) non sono cumulabili.

fonte: http://burc.regione.campania.it

PRINCIPIO 04 – INTEGRAZIONE CON INIZIATIVE REGIONALI

				PESO PRINCIPIO 5
CODICE PRINCIPIO DI SELEZIONE	**CRITERIO DI SELEZIONE**	**DESCRIZIONE E DECLARATORIA DEL CRITERIO DI SELEZIONE**	**ELEMENTI DI CONTROLLO**	**PUNTEGGI**
P04	***Partecipazione ad iniziative regionali pregresse***	Per incentivare e rafforzare la propensione verso attività promozionali, viene assegnato un punteggio ai beneficiari che in uno dei due anni precedenti all'emanazione del Bando SRG10 hanno partecipato ad almeno un'iniziativa promozionale programmata dalla Regione Campania nell'ambito dei programmi di valorizzazione e promozione. Nel caso in cui i beneficiari sono rappresentati da Associazioni temporanee, il punteggio viene riconosciuto solo se nel raggruppamento almeno il 10% dei soggetti hanno partecipato ad almeno una iniziativa promozionale programmata dalla Regione Campania in uno dei due anni precedenti l'emanazione del Bando.	*Autodichiarazione e verifica dagli elenchi regionali*	
		SI		5
		NO		0

Verrà costituita specifica graduatoria nella quale saranno riportate in ordine decrescente di punteggio totale, le iniziative che avranno conseguito la **valutazione complessiva uguale o superiore a 45 punti**.

fonte: http://burc.regione.campania.it

Il punteggio assegnato in fase di ammissibilità della domanda di sostegno, anche se dovesse diminuire in conseguenza di cause non prevedibili al momento della presentazione della domanda di sostegno, dovrebbe comunque essere superiore a quello attribuito alla prima domanda ammissibile ma non finanziata per esaurimento delle risorse.

In caso di parità di punteggio, verrà osservato l'ordine di preferenza in base al seguente criterio:

1. *progetti presentati da aggregazioni di Consorzi di tutela riconosciuti e rappresentative di più prodotti, in secondo luogo*
2. *progetti che hanno il maggior numero di produttori presenti nell'associazione proponente*
3. *Progetti con importo di spesa ammissibile maggiore*
4. *progetti maggiormente qualitativi e completi (Punteggio maggiore sul Principio P02)*

I richiedenti presenti nella graduatoria regionale definitiva delle domande ammissibili al finanziamento verranno ammessi al sostegno nel limite delle disponibilità poste a bando.

fonte: http://burc.regione.campania.it

Codice e nome intervento	**SRH01 - EROGAZIONE SERVIZI DI CONSULENZA**
Tipo di intervento	KNOW (78) - Scambio di conoscenze e diffusione di informazioni
Obiettivo specifico della PAC	Obiettivo trasversale di ammodernamento del settore, promuovendo e condividendo conoscenze, innovazioni e processi di digitalizzazione nell'agricoltura e nelle aree rurali e incoraggiandone l'utilizzo
Indicatore comune di output	O.33. Numero di azioni o unità di formazione, consulenza e sensibilizzazione sovvenzionate
Indicatore o indicatori di risultato	R.1 Numero di persone che beneficiano di consulenza, formazione, scambio di conoscenze o che partecipano a gruppi operativi del partenariato europeo per l'innovazione (PEI) sostenuti dalla PAC finalizzati a promuovere l'efficacia dell'attuazione sostenibile in campo economico, sociale, ambientale, climatico e di efficienza delle risorse.
	R.2 Numero di consulenti che ricevono un sostegno finalizzato all'inserimento in sistemi di conoscenza e innovazione in campo agricolo (AKIS)
	R.28 Numero di persone che beneficiano di consulenza, formazione, scambio di conoscenze o che partecipano a gruppi operativi del partenariato europeo per l'innovazione (PEI) sostenuti dalla PAC connessi con l'efficacia dell'attuazione in campo ambientale o climatico

fonte: http://burc.regione.campania.it

Principio di selezione ***P01: Qualità dei progetti di consulenza***

PESO PRINCIPIO
30

Descrizione	***Declaratoria e modalità di attribuzione***	***Punteggio***		***Collegamento logico al principio di selezione***
		Si	***No (zero)***	
1.1 Completezza e grado di innovazione del progetto di consulenza in termini di supporti previsti	Il punteggio è attribuito ai progetti di consulenza secondo i seguenti criteri (i punteggi per le diverse tipologie di supporti sono cumulabili):			La qualità del progetto viene valutata sulla base dei requisiti inclusi nel progetto, schede informative e alle proprietà dell'innovazione
	- Materiale informativo: almeno una scheda informativa dettagliata per ogni tipologia di consulenza del progetto proposto;	max 4		Viene attribuito 1 punto ogni scheda informativa dettagliata fino ad un massimo di 4 punti.
	- presenza da parte dell'organismo di una App dedicata alle attività di consulenza previste dal progetto	2		Il punteggio è attribuito con riferimento alla presenza di App dedicata alla consulenza.
	- presenza da parte dell'organismo di un sito internet con una o più sezioni dedicate allo scambio di informazioni e conoscenze	2		Il punteggio è attribuito con riferimento alla presenza di un sito internet dedicato alla consulenza.

fonte: http://burc.regione.campania.it

	- presenza di uno o più servizi social con un sufficiente grado di aggiornamento periodico	max 2		Il punteggio è attribuito con riferimento alla presenza di uno o più servizi social dedicato alla consulenza.

1.2 Completezza e grado di innovazione del progetto di consulenza in termini di ampiezza dell'offerta di consulenza	Il punteggio è attribuito ai progetti di consulenza secondo il seguente criterio (i punteggi per l'ampiezza dell'offerta di consulenza NON sono cumulabili): - presenza nel progetto di consulenza di un'offerta che copra le attività del Repertorio secondo la seguente scala:			La qualità del progetto viene valutata sulla base dell'offerta progettuale, in termini di multidisciplinarietà e completezza dell'offerta stessa
	- ≥ al 40%	20		
	- ≥ del 20% < del 40%	10		
	- < del 20%	0		

fonte: http://burc.regione.campania.it

Principio di selezione ***P02: Qualità del soggetto prestatore della consulenza***

PESO PRINCIPIO
70

Descrizione	***Declaratoria e modalità di attribuzione***	***Punteggio***		***Collegamento logico al principio di selezione***
		Si	***No (zero)***	
2.1 Qualità del soggetto prestatore della consulenza in termini di qualificazione/esperienza dei consulenti	Il punteggio è attribuito ai soggetti prestatori della consulenza che abbiano uno staff composto da consulenti con adeguata esperienza acquisita negli ultimi 10 anni, attraverso attività regolarmente svolte e opportunamente documentate, sui temi dell'ambito di consulenza relativo e presente nel progetto. Oggetto di valutazione sono il numero di anni di esperienza calcolati come media aritmetica delle esperienze dei singoli componenti desunte dalle note curriculari:			La qualità del soggetto prestatore della consulenza viene valutata sulla base dell'esperienza e aggiornamento maturata dal soggetto prestatore di consulenza. Il punteggio sarà attribuito in presenza di una adeguata documentazione
	≥ 5 anni	20		
	≥ di 4 e < di 5 anni	15		
	≥ di 3 e < di 4 anni	7		
	< di 3 anni	0		

fonte: http://burc.regione.campania.it

	I tecnici consulenti impiegati nello staff del soggetto prestatore di consulenza dovranno dimostrare di possedere ulteriori eventuali titoli di studio, desunti dalle note curriculari, oltre quelli previsti in sede di ammissibilità, coerenti con gli ambiti tematici del Repertorio. Qualora uno stesso componente possegga più di un titolo verrà considerato quello con punteggio più elevato. Corsi e pubblicazioni sono cumulabili ai titoli e fra loro, fino ai valori massimi indicati. I titoli valutabili sono:			predisposta soggetto prestatore di consulenza
	- dottorato di ricerca o master 2° livello coerenti	20		
	- master 1° livello o diploma di specializzazione coerenti	15		
	- seconda laurea coerente	10		
	- corsi di aggiornamento (0,25 punti per ogni corso di durata maggiore di 20 ore)	max 1		
	- pubblicazioni riguardanti gli ambiti di intervento (1 punto per ogni pubblicazione)	max 4		
2.2 Esperienza pregressa del soggetto prestatore della consulenza	Il punteggio è attribuito in base al numero di consulenze realizzate dal soggetto prestatore di consulenza nell'ambito della misura 2 del PSR 2014-2020, come di seguito indicato (i punteggi sono cumulabili)			

fonte: http://burc.regione.campania.it

	Numero consulenze realizzate nel PSR 2014-2022 (min 100)	max 5		Il punteggio è attribuito in base al numero di consulenze realizzate dal soggetto prestatore di consulenza nell'ambito della misura 2 del PSR 2014-2022, in ragione di un punto ogni 100 consulenze erogate fino al massimo di 5 punti.
	Numero di consulenze realizzate nel PSR 2014-2022 in macroaree C e D (min 100)	max 5		Il punteggio è attribuito in base al numero di consulenze realizzate in macroaree C e D, dal soggetto prestatore di consulenza, nell'ambito della misura 2 del PSR 2014-2022, in ragione di un punto ogni 100 consulenze erogate fino al massimo di 5 punti.
2.3 Presenza di Sedi operative riconosciute	Presenza di sedi operative riconosciute:			Il punteggio è attribuito in base alla presenza di sedi operative riconosciute nelle diverse province.
	– in cinque province	10		
	– in almeno di tre province differenti	5		
	– in meno di tre province differenti	0		

fonte: http://burc.regione.campania.it

2.4 Caratteristiche del soggetto prestatore della consulenza in termini di impatto ambientale	Il punteggio è attribuito ai soggetti prestatori della consulenza che sono in possesso di certificazioni di qualità. Il criterio premia il possesso della certificazione di gestione ambientale di cui alla UNI EN ISO 14000.	5		Il possesso della certificazione di qualità garantisce il livello di professionalità della struttura del soggetto prestatore della consulenza nella realizzazione del servizio richiesto, in termini di qualità e rispetto delle misure di gestione ambientale

Il punteggio totale massimo attribuibile per domanda di aiuto è pari a 100.
La domanda è finanziabile se raggiunge almeno un punteggio minimo pari a 51, di cui almeno 41 sulla qualità del soggetto prestatore della consulenza

fonte: http://burc.regione.campania.it

Cod. e nome intervento	**SRH02 - FORMAZIONE DEI CONSULENTI**
Tipo di Intervento	KNOW (78) - Scambio di conoscenze e diffusione di informazioni
Obiettivi Specifici PAC	**XCO** Obiettivo trasversale di ammodernamento del settore, promuovendo e condividendo conoscenze, innovazioni e processi di digitalizzazione nell'agricoltura e nelle aree rurali e incoraggiandone l'utilizzo
Indicatore comune Output	**O.33.** Numero di azioni o unità di formazione, consulenza e sensibilizzazione sovvenzionate
Indicatore/i di risultato	**R.1** Numero di persone che beneficiano di consulenza, formazione, scambio di conoscenze o che partecipano a gruppi operativi del partenariato europeo per l'innovazione (PEI) sostenuti dalla PAC finalizzati a promuovere l'efficacia dell'attuazione sostenibile in campo economico, sociale, ambientale, climatico e di efficienza delle risorse. **R.2** Numero di consulenti che ricevono un sostegno finalizzato all'inserimento in sistemi di conoscenza e innovazione in campo agricolo (AKIS)
Esigenze	**EA.1** Promuovere la cooperazione e integrazione fra le diverse componenti dell'AKIS **EA.2** Promuovere la raccolta e diffusione di informazioni adeguate alle esigenze delle imprese **EA.3** Migliorare l'offerta informativa e formativa **EA.5** Promuovere l'utilizzo degli strumenti digitali **EA.6** Stimolare la partecipazione delle imprese alla messa a punto di innovazioni
% finanziamento	100% dei costi ammessi per le attività realizzate
Forma di Sostegno	Sovvenzione
Tipo Pagamento	• rimborso dei costi ammissibili effettivamente sostenuti da un beneficiario, • costi unitari, • somme forfettarie, • finanziamento a tasso fisso.

fonte: http://burc.regione.campania.it

Principio P01 – Qualità del progetto				PESO PRINCIPIO
				40
CODICE PRINCIPIO DI SELEZIONE	**CRITERIO DI SELEZIONE**	**DESCRIZIONE E DECLARATORIA DEL CRITERIO DI SELEZIONE**	**ELEMENTI DI CONTROLLO**	**PUNTEGGI**
P01	***P01.1 Articolazione della proposta formativa***	**Valutazione della combinazione delle diverse metodologie formative (Lezioni frontali; Tirocinio, Mentoring; One to One Coaching; Living lab; Co-progettazione; Visite studio e Casi Studio; Viaggio Studio; Comunità di pratica e Professionali)**	***Proposta progettuale***	
		Elevata		**25**
		Sufficiente		**10**
		Insufficiente		**0**
	P01.2 Coerenza dei contenuti con il profilo professionale indicato	**Sarà valutato il carattere inter e transdisciplinare della proposta formativa.**	***Proposta progettuale***	
		Proposta formativa transdisciplinare		**15**
		Proposta formativa interdisciplinare		**7**
		Proposta formativa specifica		**0**

fonte: http://burc.regione.campania.it

Principio P02 - Qualità del team di progetto				PESO PRINCIPIO 30
CODICE PRINCIPIO DI SELEZIONE	**CRITERIO DI SELEZIONE**	**DESCRIZIONE E DECLARATORIA DEL CRITERIO DI SELEZIONE**	**ELEMENTI DI CONTROLLO**	**PUNTEGGI**
P02	***P02.1 Qualità della proposta progettuale in termini di competenze del personale coinvolto***	**Proposta progettuale con più del 50% delle ore di formazione previste svolto da docenti di fascia:**	***proposta progettuale/CV***	
		A *(Professori Ordinari, Dirigente di Ricerca e Tecnologo di I° livello / Primo Ricercatore e Tecnologo II° livello, dirigenti di azienda, imprenditori, esperti di settore senior, con esperienza professionale almeno decennale nel profilo o categoria di riferimento)*		**30**
		B *(Professori Associati, Ricercatore e Tecnologo III° livello; esperti di settore esperienza almeno triennale di conduzione o gestione di progetti nel settore d'interesse; professionisti esperti di settore middle, con esperienza professionale almeno quinquennale nel profilo o categoria di riferimento).*		**15**
		C (*Ricercatore Universitario, Ricercatore e Tecnologo IV, V, VI e VII° livello/ Collaboratore Tecnico (CTER), esperti di settore junior, esperienza professionale almeno biennale nel settore).*		**5**

Principio P03 – Coerenza delle tematiche affrontate con gli obiettivi generali e specifici della PAC	PESO PRINCIPIO

fonte: http://burc.regione.campania.it

				10
CODICE PRINCIPIO DI SELEZIONE	**CRITERIO DI SELEZIONE**	**DESCRIZIONE E DECLARATORIA DEL CRITERIO DI SELEZIONE**	**ELEMENTI DI CONTROLLO**	**PUNTEGGI**
P03	***P03.1 Obiettivi della proposta progettuale coerenti con gli obiettivi specifici della PAC***	**Numero di obiettivi specifici della PAC indicati nella proposta:**	***proposta progettuale***	
		La proposta progettuale prevede il coinvolgimento di figure professionali in grado di contribuire al raggiungimento di tutti e nove gli obiettivi della PAC, ad esclusione del trasversale		**5**
		Il progetto prevede il coinvolgimento di figure professionali in grado di contribuire al raggiungimento di cinque obiettivi della PAC, ad esclusione del trasversale		**3**
		Nessun contributo agli obiettivi della PAC, fatto salvo l'obiettivo trasversale		**0**
P03	***P03.2 Coerenza dell'esperienza maturata dal soggetto erogatore delle attività formative su tematiche relative agli obiettivi generali e specifici della PAC***	**Il punteggio è attribuito ai beneficiari che abbiano maturato una capacità nell'ambito della formazione nelle tematiche relative agli obiettivi generali della PAC, valutata in numero di anni e n° formati (periodo di riferimento max 20 anni)**	***proposta progettuale***	**Max 5**

fonte: http://burc.regione.campania.it

Principio P04 – Premialità per specifiche tematiche/obiettivi e/o ricaduta territoriale e/o tipologia di azioni attivate				PESO PRINCIPIO 10
CODICE PRINCIPIO DI SELEZIONE	**CRITERIO DI SELEZIONE**	**DESCRIZIONE E DECLARATORIA DEL CRITERIO DI SELEZIONE**	**ELEMENTI DI CONTROLLO**	**PUNTEGGI**
P04	***P04.1 Premialità per tematiche specifiche funzionali a specifici fabbisogni territoriali e/o settoriali***	**Viene attribuito un punteggio ai soggetti in grado di garantire laboratori con specifici know-how. Il criterio premia la presenza di strutture dedicate territoriali a specifici fabbisogni territoriali e/o settoriali:**	**n° strutture**	
		Presenza almeno 3 strutture presenti sul territorio		**10**
		Presenza almeno 1 strutture presenti sul territorio		**5**

fonte: http://burc.regione.campania.it

Principio P05 – Connessione con i progetti dei GO del PEI e/o con quelli di ricerca e innovazione sostenuti da altri fondi comunitari, nazionali e regionali				PESO PRINCIPIO 10
CODICE PRINCIPIO DI SELEZIONE	**CRITERIO DI SELEZIONE**	**DESCRIZIONE E DECLARATORIA DEL CRITERIO DI SELEZIONE**	**ELEMENTI DI CONTROLLO**	**PUNTEGGI**
P05	***P05.1 Progetto formativo connesso con altri interventi innovativi (GO del PEI, progetti di ricerca e innovazione finanziati da fondi comunitari, nazionali e regionali) in cui è coinvolto direttamente il soggetto proponente*** ***Il punteggio sarà attribuito rispetto al numero di interventi innovativi in cui è coinvolto il soggetto proponente (ultimi 15 anni)***	**Il punteggio sarà attribuito rispetto al numero di interventi innovativi in cui è coinvolto il soggetto proponente (ultimi 15 anni)**	***Proposta progettuale***	
		N° interventi > 20		**5**
		N° interventi fra 10 e 20		**3**
		N° interventi <10		**0**

fonte: http://burc.regione.campania.it

	***P05.2* Progetto formativo connesso con altri interventi innovativi (GO del PEI, progetti di ricerca e innovazione finanziati da fondi comunitari, nazionali e regionali) in cui non è coinvolto direttamente il soggetto proponente**	**Il punteggio sarà attribuito rispetto al numero di accordi con soggetti capofila di interventi innovativi**	***Proposta progettuale***	
		N° interventi > 20		**5**
		N° interventi fra 10 e 20		**3**
		N° interventi <10		**0**

Il punteggio totale massimo attribuibile per domanda di aiuto è pari a 100

La domanda è finanziabile se raggiunge almeno un punteggio minimo pari a 60, di cui almeno 40 sui principi P01 e P02.

fonte: http://burc.regione.campania.it

Codice e nome intervento	**SRH03 - FORMAZIONE DEGLI IMPRENDITORI AGRICOLI, DEGLI ADDETTI ALLE IMPRESE OPERANTI NEI SETTORI AGRICOLTURA, ZOOTECNIA, INDUSTRIE ALIMENTARI, E DEGLI ALTRI SOGGETTI PRIVATI E PUBBLICI FUNZIONALI ALLO SVILUPPO DELLE AREE RURALI**
Tipo di intervento	KNOW (78) - Scambio di conoscenze e diffusione di informazioni
Obiettivo specifico della PAC	Obiettivo trasversale di ammodernamento del settore, promuovendo e condividendo conoscenze, innovazioni e processi di digitalizzazione nell'agricoltura e nelle aree rurali e incoraggiandone l'utilizzo
Indicatore comune di output	O.33. Numero di azioni o unità di formazione, consulenza e sensibilizzazione sovvenzionate
Indicatore o indicatori di risultato	R.1 Numero di persone che beneficiano di consulenza, formazione, scambio di conoscenze o che partecipano a gruppi operativi del partenariato europeo per l'innovazione (PEI) sostenuti dalla PAC finalizzati a promuovere l'efficacia dell'attuazione sostenibile in campo economico, sociale, ambientale, climatico e di efficienza delle risorse.
	R.2 Numero di consulenti che ricevono un sostegno finalizzato all'inserimento in sistemi di conoscenza e innovazione in campo agricolo (AKIS)
	R.28 Numero di persone che beneficiano di consulenza, formazione, scambio di conoscenze o che partecipano a gruppi operativi del partenariato europeo per l'innovazione (PEI) sostenuti dalla PAC connessi con l'efficacia dell'attuazione in campo ambientale o climatico

fonte: http://burc.regione.campania.it

Principio di selezione ***1: Qualità del progetto formativo***

PESO PRINCIPIO
30

Descrizione	***Declaratoria e modalità di attribuzione***	***Punteggio***		***Collegamento logico al principio di selezione***
		Si	***No (zero)***	
1.1 Qualità del progetto in termini di disponibilità di strumenti innovativi	Il punteggio è attribuito ai progetti che prevedano la presenza per le attività di formazione di una piattaforma e-learning per garantire servizi aggiuntivi alle attività in presenza e canali di interscambio con i partecipanti	8		La presenza di una piattaforma e-learning garantisce al progetto la possibilità di un maggiore interscambio con i partecipanti e rappresenta uno strumento di trasferimento delle conoscenze che aumenta l'efficacia dell'intervento formativo
1.2 Qualità del progetto in termini di "supporti didattici"	Il punteggio è attribuito ai progetti che prevedono l'utilizzo di diverse tipologie di materiale didattico attinente il contenuto dell'attività e/o elaborato ad hoc per i partecipanti. Il criterio premia la tipologia di supporto in base alla seguente scala:			La presenza di supporti didattici specifici in relazione ai temi trattati aumenta la qualità tecnica del progetto in quanto rafforza il processo di apprendimento dei destinatari
	- Testi specialistici e pubblicazioni e slide elaborate ad hoc	12		
	- Solo testi specialistici e pubblicazioni	9		

fonte: http://burc.regione.campania.it

	- Solo slide elaborate ad hoc	3		
1.3 Presenza nel progetto formativo di un numero di ore di formazione aggiuntive rispetto a quelle minime previste	Il criterio premia la presenza nel progetto formativo di un numero di ore di formazione (attività erogate in aula e/o fuori aula) aggiuntive rispetto a quelle minime previste dal bando. Il criterio premia la % derivante dal rapporto tra ore di formazione aggiuntive rispetto al n. di ore previste dal bando in base alla seguente scala:			I contenuti didattici aggiuntivi delle tematiche messe a bando rispetto al contesto territoriale di riferimento determinano un aumento di formazione a favore dei destinatari
	≥ 15%	10		
	< 15% e ≥ 10%	5		
	<10%	3		

fonte: http://burc.regione.campania.it

Principio di selezione ***2: Coerenza delle tematiche affrontate con gli obiettivi generali e specifici della PAC***

PESO PRINCIPIO
50

Descrizione Criterio	***Declaratoria e modalità di attribuzione***	***Punteggio***		***Collegamento logico al principio di selezione***
		Si	***No (zero)***	
2.1 Coerenza dell'esperienza maturata dal soggetto erogatore delle attività formative su tematiche relative agli obiettivi generali e specifici della PAC	Il punteggio è attribuito ai beneficiari che abbiano maturato una capacità nell'ambito della formazione nelle tematiche relative agli obiettivi generali della PAC, espressa come rapporto tra le ore di formazione di corsi finanziati o riconosciuti da Enti Pubblici di almeno 20 ore in tali settori, regolarmente conclusi (attestazioni dei soggetti per i quali sono stati realizzati i corsi) e il numero di anni di attività nel campo formativo (anno di costituzione), in base alla seguente scala:			La coerenza dell'esperienza maturata viene valutata sulla base del numero di corsi di formazione realizzati dal beneficiario nei settori di riferimento e regolarmente conclusi sul numero di anni di attività.
	i) > = 300	20		
	ii) < 300 e > 100	10		
	iii) <= 100 e > 20	5		
	iv) <= 20 e > 0	2		

fonte: http://burc.regione.campania.it

2.2 Coerenza dell'esperienza maturata dal soggetto erogatore delle attività formative in termini di personale "corpo docente qualificato"	Il punteggio è attribuito ai soggetti erogatori delle attività formative che prevedano un corpo docente (docenti universitari, ricercatori, dirigenti di azienda, imprenditori, esperti di settore, professionisti, esperti di orientamento, di formazione e di didattica) con esperienza consolidata nelle tematiche specifiche relative agli obiettivi generali della PAC ed oggetto della formazione secondo la seguente formula: Pi= Ai*Bi *Dove* Pi= punteggio attribuito al concorrente iesimo Ai= media aritmetica degli anni di esperienza del pacchetto docenti presentato a cui si attribuisce il seguente valore: media $\geq$ 10 = 30 media < 10 e $\geq$ 5 = 15 media < 5 e $\geq$ 3 = 10 media < 3 = 5	Fino a 30		L'utilizzo di docenti altamente qualificati per le tematiche del progetto formativo migliora la trasferibilità delle competenze ai destinatari e il raggiungimento degli obiettivi didattici. L'attribuzione del punteggio avviene sulla base della valutazione dei titoli e dell'esperienze e capacità acquisite riportate nelle note curricolari

fonte: http://burc.regione.campania.it

	Bi= coefficiente calcolato in base al numero dei docenti del pacchetto presentato secondo la seguente scala: n. docenti ≥ 6= 1 n. docenti < 6 e ≥ 4 = 0,7 n. docenti < 4 e ≥ 2 = 0,5 n. docenti < 2 = 0,2			

fonte: http://burc.regione.campania.it

Principio di selezione ***3: Primalità per specifiche tematiche/obiettivi e/o ricaduta territoriale***

Criteri di selezione pertinenti

PESO PRINCIPIO
20

Descrizione Criterio	***Declaratoria e modalità di attribuzione***	***Punteggio***		***Collegamento logico al principio di selezione***
		Si	***No (zero)***	
3.1 Disponibilità di aule formative dislocate nelle aree svantaggiate (Macroaree C e D)	Il punteggio è attribuito ai beneficiari che dimostrino la disponibilità di un numero di sedi dislocate sul territorio con particolare riferimento alle aree svantaggiate (edifici pubblici, ad esempio, scuole o comuni) in base alla seguente scala:			La presenza di sedi distribuite sul territorio nelle aree svantaggiate macroaree C e D garantisce una maggior copertura territoriale e quindi una maggiore rispondenza alle esigenze logistiche dei partecipanti. La Disponibilità viene dimostrata o tramite il possesso di sedi accreditate o tramite accordi formalizzati con Enti pubblici o Istituzioni scolastiche
	almeno 1 sede per ogni provincia nei comuni macroaree C e D	20		
	almeno 1 sede per almeno 3 province nei comuni macroaree C e D	10		
	almeno 1 sede in 1 dei comuni macroaree C e D	5		
	nessuna sede in uno dei comuni macroarea C e D	0		

Il punteggio totale massimo attribuibile per domanda di aiuto è pari a 100.
La domanda è finanziabile se raggiunge almeno un punteggio minimo pari a 51, di cui almeno 41 rispetto ai principi di selezione n. 2 "Coerenza delle tematiche affrontate con gli obiettivi generali e specifici della PAC" e n. 3 "Premialità per specifiche tematiche/obiettivi e/o ricaduta territoriale".

fonte: http://burc.regione.campania.it

Cod. e nome intervento	**SRH04 - AZIONI DI INFORMAZIONE**
Tipo di Intervento	KNOW(78) - Scambio di conoscenze e diffusione di informazioni
Obiettivi Specifici PAC	**XCO** Obiettivo trasversale di ammodernamento del settore, promuovendo e condividendo conoscenze, innovazioni e processi di digitalizzazione nell'agricoltura e nelle aree rurali e incoraggiandone l'utilizzo
Indicatore comune Output	**O.33.** Numero di azioni o unità di formazione, consulenza e sensibilizzazione sovvenzionate
Indicatore/i di risultato	**R.1** Numero di persone che beneficiano di consulenza, formazione, scambio di conoscenze o che partecipano a gruppi operativi del partenariato europeo per l'innovazione (PEI) sostenuti dalla PAC finalizzati a promuovere l'efficacia dell'attuazione sostenibile in campo economico, sociale, ambientale, climatico e di efficienza delle risorse.
Esigenze	**EA.1** Promuovere la cooperazione e integrazione fra le diverse componenti dell'AKIS **EA.2** Promuovere la raccolta e diffusione di informazioni adeguate alle esigenze delle imprese **EA.3** Migliorare l'offerta informativa e formativa **EA.5** Promuovere l'utilizzo degli strumenti digitali **EA.6** Stimolare la partecipazione delle imprese alla messa a punto di innovazioni
% finanziament0	100% dei costi ammessi quando i beneficiari sono Regioni e Province Autonome anche attraverso Enti Strumentali", Agenzie e Società in house.
Forma di Sostegno	Sovvenzione
Tipo Pagamento	• rimborso dei costi ammissibili effettivamente sostenuti da un beneficiario, • costi unitari, • somme forfettarie, • finanziamento a tasso fisso.

fonte: http://burc.regione.campania.it

Principio P01 – Qualità del progetto				PESO PRINCIPIO
				35
CODICE PRINCIPIO DI SELEZIONE	**CRITERIO DI SELEZIONE**	**DESCRIZIONE E DECLARATORIA DEL CRITERIO DI SELEZIONE**	**ELEMENTI DI CONTROLLO**	**PUNTEGGI**
P01	***P01.1 Completezza della proposta progettuale***	**Proposta progettuale con tutte le tipologie di attività informative previste**	***Proposta progettuale***	
		Elevata		**20**
		Sufficiente		**10**
		Insufficiente		**0**
	P01.2 Risorse umane e strumentali necessarie	**Congruità del rapporto fra risorse complessivamente richieste e qualità complessiva della proposta**	***Proposta progettuale***	
		SI		**15**
		NO		**0**

fonte: http://burc.regione.campania.it

Principio P02 - Qualità del team di progetto				PESO PRINCIPIO
				35
CODICE PRINCIPIO DI SELEZIONE	**CRITERIO DI SELEZIONE**	**DESCRIZIONE E DECLARATORIA DEL CRITERIO DI SELEZIONE**	**ELEMENTI DI CONTROLLO**	**PUNTEGGI**
P02	***P02.1 Qualità del team di progetto in termini di informazione***	**Competenze elevate sui temi dell'informazione/ comunicazione**	***proposta progettuale/CV***	
		Il team di progetto è composto da esperti tutti con Diploma di Laurea (DL) o Laurea Magistrale (LM) attinenti		**15**
		Il team di progetto è composto da esperti in maggioranza (>50%) con Diploma di Laurea (DL) o Laurea Magistrale (LM) attinenti		**10**
		Il team di progetto non è composto da esperti in maggioranza (>50%) con Diploma di Laurea (DL) o Laurea Magistrale (LM) attinenti		**0**
	P02.2 Competenze del team di progetto	**Capacità Tecnica e Professionale in termini di esperienza su Servizi Analoghi**	***proposta progettuale/CV***	
		≥ 5 anni		**20**
		< 5 anni e ≥ 3 anni		**15**
		< 3 anni ≥ 1 anno		**7**
		< 1 anno		**0**

fonte: http://burc.regione.campania.it

Principio P03 – Coerenza delle tematiche affrontate con gli obiettivi generali e specifici della PAC				PESO PRINCIPIO 20
CODICE PRINCIPIO DI SELEZIONE	**CRITERIO DI SELEZIONE**	**DESCRIZIONE E DECLARATORIA DEL CRITERIO DI SELEZIONE**	**ELEMENTI DI CONTROLLO**	**PUNTEGGI**
P03	***P03.1 Obiettivi del progetto coerenti con gli obiettivi specifici della PAC***	**Numero di obiettivi specifici della PAC indicati nella proposta:**	***proposta progettuale***	
		Il progetto prevede il coinvolgimento di figure professionali in grado di contribuire al raggiungimento di tutti e nove gli obiettivi della PAC, ad esclusione del trasversale		**20**
		Il progetto prevede il coinvolgimento di figure professionali in grado di contribuire al raggiungimento di cinque obiettivi della PAC, ad esclusione del trasversale		**10**
		Il progetto prevede il coinvolgimento di figure professionali in grado di contribuire al raggiungimento di tre obiettivi PAC, ad esclusione del trasversale		**5**
		Il progetto prevede il coinvolgimento di figure professionali in grado di contribuire al raggiungimento di un obiettivo della PAC, ad esclusione del trasversale		**2**
		Nessun contributo agli obiettivi della PAC, fatto salvo l'obiettivo trasversale		**0**

fonte: http://burc.regione.campania.it

Principio P04 – Premialità per specifiche tematiche/obiettivi e/o ricaduta territoriale e/o tipologia di attività				PESO PRINCIPIO 10
CODICE PRINCIPIO DI SELEZIONE	**CRITERIO DI SELEZIONE**	**DESCRIZIONE E DECLARATORIA DEL CRITERIO DI SELEZIONE**	**ELEMENTI DI CONTROLLO**	**PUNTEGGI**
P04	***P04.1 Soluzioni previste dalla proposta progettuale in termini di coinvolgimento e diffusione, sulla base delle diverse esigenze regionali e/o locali***	**Viene attribuito un punteggio ai soggetti in grado di garantire sedi per lo svolgimento delle attività seminariali e di convegnistica con caratteristiche di alto profilo e tempistiche predefinite. Il criterio premia la presenza di accordi precostituiti con soggetti che abbiano il possesso di strutture dedicate alla realizzazione delle iniziative:**	***Proposta progettuale***	
		accordo con strutture presenti sul territorio delle 5 province		**10**
		accordo con strutture su almeno 3 province		**5**
		accordo con struttura presente su almeno due province		**3**
		Nessun accordo		**0**

Il punteggio totale massimo attribuibile per domanda di aiuto è pari a 100

La proposta è valutata positivamente se raggiunge almeno un punteggio minimo pari a 60, di cui almeno 40 sui principi P01 e P02.

fonte: http://burc.regione.campania.it

Cod. e nome intervento	**SRH06 - SERVIZI DI BACK OFFICE PER L'AKIS**
Tipo di Intervento	KNOW (78) - Scambio di conoscenze e diffusione di informazioni
Obiettivi Specifici PAC	**XCO** Obiettivo trasversale di ammodernamento del settore, promuovendo e condividendo conoscenze, innovazioni e processi di digitalizzazione nell'agricoltura e nelle aree rurali e incoraggiandone l'utilizzo
Indicatore comune Output	**O.33.** Numero di azioni o unità di formazione, consulenza e sensibilizzazione sovvenzionate
Indicatore/i di risultato	**R.1** Numero di persone che beneficiano di consulenza, formazione, scambio di conoscenze o che partecipano a gruppi operativi del partenariato europeo per l'innovazione (PEI) sostenuti dalla PAC finalizzati a promuovere l'efficacia dell'attuazione sostenibile in campo economico, sociale, ambientale, climatico e di efficienza delle risorse.
Esigenze	**EA.1** Promuovere la cooperazione e integrazione fra le diverse componenti dell'AKIS **EA.2** Promuovere la raccolta e diffusione di informazioni adeguate alle esigenze delle imprese **EA.3** Promuovere la formazione e il sistema della consulenza (pubblica e privata) **EA.4** Stimolare la partecipazione delle imprese alla messa a punto di innovazioni
% finanziamento	100%
Forma di Sostegno	Sovvenzione
Tipo Pagamento	• rimborso dei costi ammissibili effettivamente sostenuti da un beneficiario, • costi unitari, • somme forfettarie, • finanziamento a tasso fisso.

fonte: http://burc.regione.campania.it

Principio P01 – Qualità del progetto				PESO PRINCIPIO 35
CODICE PRINCIPIO DI SELEZIONE	**CRITERIO DI SELEZIONE**	**DESCRIZIONE E DECLARATORIA DEL CRITERIO DI SELEZIONE**	**ELEMENTI DI CONTROLLO**	**PUNTEGGI**
P01	**P01.1 Programmazione delle attività e strutturazione del piano di gestione**	Piano dettagliato che supera gli standard	**Progetto tecnico**	**10**
		Piano strutturato che rispetta gli standard		**8**
		Piano di base generico		**6**
		Assenza di un piano chiaro o dettagliato		**0**
	P01.2 Qualità e Tracciabilità della Documentazione degli Interventi	Il punteggio è attribuito al progetto proposto da beneficiari che prevedono il possesso di un sistema digitale completo, con aggiornamenti in tempo reale, report dettagliati e accesso remoto per una tracciabilità costante e affidabile.		**5**
	P01.3 Componenti tecnologiche	Soluzioni applicative avanzate secondo quanto specificato dal bando – alto		**10**
		Soluzioni applicative avanzate secondo quanto specificato dal bando – medio		**8**
		Soluzioni applicative avanzate secondo quanto specificato dal bando - basso		**6**
		Soluzioni applicative avanzate secondo quanto specificato dal bando - assenti		**0**

fonte: http://burc.regione.campania.it

	P01.4 Congruità e convenienza economica del progetto	Il punteggio è attribuito all'offerta economicamente più vantaggiosa, utilizzando la seguente formula: Pi= Vi*Pmax dove: Pi= punteggio attribuito al concorrente iesimo Pmax = punteggio massimo previsto Vi= coefficiente del concorrente iesimo Il coefficiente Vi è calcolato secondo la seguente formulazione: $Vi = (Ri/Rmax)^a$ Dove: Ri = ribasso offerto dal concorrente i-simo Rmax = ribasso dell'offerta più conveniente a = 0,33	**Offerta economica**	**Max 10**

fonte: http://burc.regione.campania.it

Principio P02 - Qualità del team di progetto				PESO PRINCIPIO 15
CODICE PRINCIPIO DI SELEZIONE	**CRITERIO DI SELEZIONE**	**DESCRIZIONE E DECLARATORIA DEL CRITERIO DI SELEZIONE**	**ELEMENTI DI CONTROLLO**	**PUNTEGGI**
P02	**Competenze del team**	Qualifiche e Esperienza del Personale Tecnico	**Progetto tecnico / CV**	**5**
		Rilevanza dell'esperienza - Esperienza specifica in servizi analoghi		**5**
		Durata dell'esperienza - Durata e continuità dell'esperienza nel settore		**5**

fonte: http://burc.regione.campania.it

Principio P03 – Coerenza delle tematiche affrontate con gli obiettivi generali e specifici della PAC				PESO PRINCIPIO 20
CODICE PRINCIPIO DI SELEZIONE	**CRITERIO DI SELEZIONE**	**DESCRIZIONE E DECLARATORIA DEL CRITERIO DI SELEZIONE**	**ELEMENTI DI CONTROLLO**	**PUNTEGGI**
P03	**Coerenza con gli obiettivi generali**	L'intervento è funzionale all'erogazione e al miglioramento dei servizi destinati al back office: valutazione del grado di interoperabilità con le altre componenti del back office	**Progetto tecnico**	
		SI		**10**
		NO		**0**
	Riduzione dell'impatto ambientale	Gestione Eco-compatibile delle Forniture (possesso della certificazione ISO 14001)	**Progetto tecnico**	**5**
	Innovazione e Tecnologie Utilizzate	Utilizzo di tecnologie avanzate e approcci innovativi nei servizi		**5**

fonte: http://burc.regione.campania.it

Principio P04 – Premialità per specifiche tematiche/obiettivi e/o ricaduta territoriale e/o tipologia di attività				PESO PRINCIPIO 30
CODICE PRINCIPIO DI SELEZIONE	**CRITERIO DI SELEZIONE**	**DESCRIZIONE E DECLARATORIA DEL CRITERIO DI SELEZIONE**	**ELEMENTI DI CONTROLLO**	**PUNTEGGI**
P04	**Premialità specifiche per obiettivi e/o tipologia di attività**	Forniture aggiuntive: premialità per le offerte che, sulla base delle caratteristiche tecniche delle forniture proposte, garantiscono una migliore qualità dei servizi di back office, una più ampia ricaduta territoriale degli stessi ed il conseguimento di obiettivi più ambiziosi per l'AKIS regionale.	**Progetto tecnico**	
		Impatto alto		**30**
		Impatto medio		**20**
		Impatto basso		**10**
		Impatto nullo		**0**
			TOTALE	**100**

Il punteggio totale massimo attribuibile per domanda di aiuto è pari a 100.
La domanda è finanziabile se raggiunge almeno un punteggio minimo pari a **51** di cui almeno **36** sui principi di selezione **P01, P02** e **P03**.

fonte: http://burc.regione.campania.it

Cod. e nome intervento	**SRA16 -"CONSERVAZIONE AGROBIODIVERSITÀ - BANCHE DEL GERMOPLASMA" RISORSE GENETICHE LOCALI VEGETALI**
Tipo di Intervento	ENVCLIM (70) - Impegni in materia di ambiente e di clima e altri impegni in materia di gestione
Beneficiari	CR05 – Banche del germoplasma (BG), riconosciute ai sensi ai sensi del DM 0672439 del 22/12/2021 – all1.
Obiettivi Specifici PAC	SO6 Contribuire ad arrestare e invertire la perdita di biodiversità, migliorare i servizi ecosistemici e preservare gli habitat e i paesaggi
Indicatore comune Output	O.19. Numero di operazioni o di unità a sostegno delle risorse genetiche
Indicatore/i di risultato	R.27 Numero di operazioni che contribuiscono alla sostenibilità ambientale e al conseguimento degli obiettivi di mitigazione dei cambiamenti climatici e di adattamento ai medesimi nelle zone rurali
Azioni	Mirate (A1, A2, A7), di concertazione (B3) e di accompagnamento (C1).
Esigenze	Favorire la tutela e valorizzazione dell'agrobiodiversità vegetale
Limite di spesa e/o di operazione:	Importo unitario previsto (Spesa pubblica totale in EUR) 500.000,00 per operazione
Contributo pubblico massimo erogabile	500.000 euro operazione/beneficiario
Forma di Sostegno	Contributo in conto capitale
Tipo di sovvenzione	L'entità dei pagamenti è determinata, in ottemperanza a quanto disposto all'art. 82 Regolamento (UE)2021/2115), e prevede rimborso a fondo perduto fino al 100% delle spese effettivamente sostenute per le tipologie di operazioni previste.

fonte: http://burc.regione.campania.it

Principio P01 – Priorità relative alle finalità specifiche dell'intervento				PESO PRINCIPIO
				45
CODICE PRINCIPIO DI SELEZIONE	CRITERIO DI SELEZIONE	DESCRIZIONE E DECLARATORIA DEL CRITERIO DI SELEZIONE	ELEMENTI DI CONTROLLO	PUNTEGGI
PR01	Conservazione integrata *in situ/ex situ RGV a rischio estinzione (A2)*	N coltivatori custodi coinvolti:	Formulario di progetto (RTA)	
		Fino a 10		0
		Da 11 a 15		15
		Da 16 a 20		20
		Più di 20		30
	La proposta comprende la realizzazione di azioni non obbligatorie	si		15
		no		0

Principio P04 – Priorità legate a determinate qualità del soggetto richiedente (soggetto scientifico, esperienza professionale necessaria, esperienza di gestione di reti di conservazione dell'agrobiodiversità)				PESO PRINCIPIO
				20
CODICE PRINCIPIO DI SELEZIONE	CRITERIO DI SELEZIONE	DESCRIZIONE E DECLARATORIA DEL CRITERIO DI SELEZIONE	ELEMENTI DI CONTROLLO	PUNTEGGI
PR04	Esperienza del responsabile scientifico nella Gestione di progetti analoghi a quello proposto	Fino a 5 anni	Formulario di progetto (RTA)/CV	0
		più di 5 anni e fino a 8		5
		oltre 8 anni e fino a 10		10
		oltre 10 anni		20

fonte: http://burc.regione.campania.it

Principio P07 - Priorità legate al rischio di estinzione e di erosione genetica delle risorse genetiche vegetali;				**PESO PRINCIPIO**
				25
CODICE PRINCIPIO DI SELEZIONE	**CRITERIO DI SELEZIONE**	**DESCRIZIONE E DECLARATORIA DEL CRITERIO DI SELEZIONE**	**ELEMENTI DI CONTROLLO**	**PUNTEGGI**
PR07	**Il punteggio è attribuito in funzione del numero di risorse genetiche a rischio di estinzione oggetto delle azioni proposte nel progetto (Tab 1_A e 1_B del bando)**		Formulario di progetto (RTA)	
		Fino a n. 30 RGV		0
		Da n. 31 a n. 50 RGV		15
		Oltre 50 RGV		25

Principio P09 - Priorità legata a progetti di durata pluriennale				**PESO PRINCIPIO**
				10
CODICE PRINCIPIO DI SELEZIONE	**CRITERIO DI SELEZIONE**	**DESCRIZIONE E DECLARATORIA DEL CRITERIO DI SELEZIONE**	**ELEMENTI DI CONTROLLO**	**PUNTEGGI**
PR09	**Priorità legata a progetti di durata pluriennale**	Da 13 a 16 mesi	Formulario di progetto (RTA)/cronoprogramma	3
		Da 17 a 20 mesi		5
		Da 21 a 24 mesi		10

Le proposte progettuali che avranno conseguito la valutazione complessiva uguale o superiore a 40 punti saranno ritenute ammissibili. In caso di parità di punteggio e qualora i finanziamenti non dovessero essere sufficienti a coprire i costi dei Progetti, sarà finanziato il Progetto che contempla il maggior numero di RGV a rischio di estinzione iscritte al Repertorio regionale (Tab 1_A e 1_B) e in subordine quello che coinvolge il numero maggiore di coltivatori custodi.

Giunta Regionale della Campania

DECRETO DIRIGENZIALE

DIRETTORE GENERALE/ DIRIGENTE UFFICIO/STRUTTURA	**Luigi RICCIO**
DIRIGENTE SETTORE	**Ferdinando GANDOLFI**
DIRIGENTE UOS	

DECRETO N°	DEL	DIREZ. GENERALE / UFFICIO / STRUTT.	SETTORE	UOS
396	**08/10/2026**	**207**	**00**	**00**

Oggetto:

Programma di Sviluppo Rurale Campania 2014/2022 - Tipologia d'intervento 4.3.2 Azione B in trascinamento sul CSR Campania 2023/2027. Proroga di 12 mesi dei termini previsti dal DDR n. 484 del 2/09/2025

IL DIRIGENTE

PREMESSO che

a) con il DD n.484 del 2/09/2025 ad oggetto: "*Programma di Sviluppo Rurale Campania 2014/2022 - Tipologia d'intervento 4.3.2 Azione B - Domanda di SALDO – istruzioni operative per la chiusura delle operazioni*", in deroga alle disposizioni del relativo bando, è stata tra l'altro disposto il termine di 12 mesi per la messa in esercizio dell'impianto e la relativa attivazione della connessione da parte del Gestore di Rete, decorrente dalla liquidazione della domanda di saldo;
b) con il DD n. 968 del 28/12/2023, è stato approvato il bando di attuazione della tipologia di intervento 4.3.2 Azione B "*Sostegno alla realizzazione di impianti da fonti rinnovabili per incrementare la copertura del fabbisogno energetico per l'esercizio degli impianti collettivi di irrigazione"* e relativi allegati;
c) con il DD n. 98 del 12/02/2024, sono state apportate modifiche ed integrazioni al bando della T.I. 4.3.2 Azione B ed approvato il testo consolidato dello stesso;
d) con il DD n. 364 del 12.06.2024, è stata approvata la graduatoria definitiva del bando della T.I 4.3.2 Az. B e, successivamente ad essa, emessi i provvedimenti di concessione dei benefici;

CONSIDERATO che

a) il bando in parola prevede che i lavori di realizzazione degli impianti finanziati si considerano conclusi al verificarsi congiunto dell'effettiva ultimazione dei lavori, dell'attivazione della connessione e dell'entrata in esercizio dell'impianto;
b) l'articolo 10 include, tra le condizioni per la "conclusione dei lavori", l'entrata in esercizio dell'impianto e l'attivazione della connessione da parte del Gestore di Rete;
c) l'entrata in esercizio degli impianti e l'attivazione della connessione dipendono da adempimenti tecnici e amministrativi di competenza di soggetti terzi con tempistiche non direttamente controllabili dai beneficiari;
d) l'ANBI Campania, con nota prot. n. 15/2026 del 07/10/2026, acquisita al protocollo unico regionale in pari data al n. 831186, ha segnalato diverse problematiche insorte nella fase di allaccio in rete degli impianti finanziati non dipendenti da cause imputabili alla responsabilità dei consorzi di bonifica beneficiari; in particolare, è stata segnalata la difficoltà nella formalizzazione del contratto di dispacciamento, nonché problematiche tecniche connesse all'allacciamento da parte di Enel Distribuzione, anche dovute alla realizzazione ex novo di alcuni tratti di elettrodotti necessari per l'allacciamento degli impianti finanziati;
e) le succitate problematiche hanno, effettivamente, generato ritardi tali da impedire l'entrata in esercizio degli impianti finanziati entro il termine ultimo fissato dal surrichiamato DD n. 484 del 2/09/2025;

f) l'accoglimento della richiesta di proroga presentata da ANBI Campania non altera né modifica nella sostanza la tipologia di intervento né gli obiettivi specifici e i risultati del Bando, non incide sull'attribuzione del punteggio e sull'ammissione al finanziamento, né comporta effetti lesivi della par condicio tra i beneficiari della Tipologia di Intervento 4.3.2 – Azione B ora in trascinamento sul CSR Campania 2023-2027;

RITENUTO, pertanto, di dover

a) concedere la proroga del termine fissato dal DDR n.484 del 2/09/2025 della durata di 12 mesi. Consegue che il termine per la messa in esercizio dell'impianto e la relativa attivazione della connessione da parte del Gestore di Rete è complessivamente stabilito in 24 mesi dalla data di liquidazione del saldo del contributo;
b) confermare che per i progetti per i quali non è, alla data del presente provvedimento, stato richiesto il saldo resta fermo il termine di dodici mesi previsto dal DD 484/25;
c) prevedere che, in caso di mancata entrata in esercizio entro il termine in definizione con il presente provvedimento, la Regione Campania procederà alla revoca del contributo;
d) stabilire che tutti i progetti saranno sottoposti a verifica in ex post, al fine di riscontrare l'entrata in esercizio dell'impianto;
e) rinviare la verifica dell'entrata in esercizio di tutti gli impianti finanziati ad un controllo ex post;

alla stregua dell'istruttoria svolta dal responsabile dell'intervento e dell'espressa regolarità del dirigente del Settore "Ambiente, Sviluppo locale, Sistema della Conoscenza e Difesa delle colture" 207.03.00

DECRETA

per le motivazioni indicate in narrativa, che si intendono integralmente riportate, di

1. concedere la proroga del termine fissato dal DDR n.484 del 2/09/2025 della durata di 12 mesi. Consegue che il termine per la messa in esercizio dell'impianto e la relativa attivazione della connessione da parte del Gestore di Rete è complessivamente stabilito in 24 mesi dalla data di liquidazione del saldo del contributo;
2. confermare che per i progetti per i quali non è stato richiesto il saldo resta fermo il termine di dodici mesi previsto dal DD 484/25;
3. prevedere che la mancata entrata in esercizio entro il termine previsto dal presente provvedimento così come il mancato mantenimento in esercizio per 5 anni dalla liquidazione del saldo, comporta la revoca del contributo concesso e già erogato, ai sensi delle Disposizioni Generali e del Bando;

4. incaricare il Settore 207.02.00 della divulgazione e pubblicazione sul Portale dell'Agricoltura del presente provvedimento;
5. dare atto che per il presente provvedimento sussistono gli obblighi di pubblicazione sul sito internet istituzionale della Giunta e del Consiglio in una apposita sottosezione della sezione Amministrazione trasparente (Regione casa di vetro), ai sensi dell'art. 27, comma 6 ter, della L.R. 19 gennaio 2009, n. 1 come modificata ed integrata con L.R. 28 luglio 2017, n. 23;
6. inviare, per quanto di competenza, copia del presente decreto a:
   - Assessore Agricoltura;
   - Capo di Gabinetto del Presidente e Responsabile della Programmazione Unitaria della Giunta Regionale;
   - AGEA, Organismo Pagatore;
   - Ai Settori 207.01.00, 207.02.00 e 207.03.00 della Direzione Generale;
   - BURC per la pubblicazione;
   - tutti i beneficiari della Misura 4.3.2 azione b.

Luigi RICCIO
Firmato digitalmente ai sensi del CAD e normativa connessa

Giunta Regionale della Campania

DECRETO DIRIGENZIALE

DIRETTORE GENERALE/
DIRIGENTE UFFICIO/STRUTTURA
DIRIGENTE SETTORE
DIRIGENTE UOS

Riccardo ROCCASALVA

DECRETO N°	DEL	DIREZ. GENERALE / UFFICIO / STRUTT.	SETTORE	UOS
130	**12/10/2026**	**208**	**02**	**02**

Oggetto:

Decreto di trasferimento della concessione per lo sfruttamento di acqua termominerale denominata "Cuotto Manzi" ricadente nel comune di Casamicciola Terme (NA), dalla società Le Camelie s.r.l. alla società Gurges s.r.l.

IL DIRIGENTE

PREMESSO che
la concessione per lo sfruttamento di acqua termominerale denominata **"Cuotto Manzi"** ricadente nel comune di Casamicciola Terme (NA) al foglio di mappa 8 particelle 379, 373 e foglio di mappa 11 particelle 679, 1264, 1265, 787, 1804, 1642, 960 per una superficie totale di ha 00.84.10, è stata rinnovata con D.D. 799 del 31/08/2023 pubblicato sul B.U.R.C. n. 64 del 08/09/2023 per una durata di 15 anni a partire dalla data di pubblicazione sul B.U.R.C;

con istanza acquisita al protocollo n. 0400522/2026 del 29/04/2026 il sig. Ciro Cigliano, in qualità di legale rappresentate della attuale società concessionaria Le Camelie s.r.l., con sede in Napoli alla via Cesario Console n. 3, C.F./P.IVA 07718040632, ha chiesto il trasferimento della suddetta concessione alla società Gurges s.r.l. avente sede in Forio (NA) alla via Baiola n. 97, C.F./P.IVA 10686461210, la cui rappresentante legale è la sig.ra Francesca Polito, che ha sottoscritto l'istanza in qualità di subentrante;

con nota acquisita al protocollo n. 0409503/2026 del 04/05/2026, il tecnico incaricato dott. geol. Luigi Pianese ha integrato spontaneamente l'istanza con copia della dichiarazione dell'istituto bancario;

a seguito della verifica della documentazione ricevuta, la scrivente UOS, con nota protocollo n. 0412371/2026 del 04/05/2026 ha chiesto le integrazioni riscontrate con protocollo n. 0691612/2026 del 10/08/2026, a seguito delle quali con nota protocollo n. 0696880/2026 del 12/08/2026 è stato necessario chiedere ancora ulteriori integrazioni riscontrate da ultimo con protocollo n. 0721486/2026 del 01/09/2026;

con prot. n. 0732429/2026 del 04/09/2026 è stato dato avvio al procedimento finalizzato al trasferimento della concessione allo sfruttamento di acque minerali e termali denominata "Cuotto Manzi" nel comune di Casamicciola Terme (NA), ai sensi dell'art. 8 della L.R. n. 8/2008 e dell'art. 17 del Regolamento regionale n. 10/2010;

con nota protocollo n. 0735473/2026 del 07/09/2026 questo ufficio ha inoltrato richiesta al comune di Casamicciola Terme di pubblicare all'Albo Pretorio l'istanza e la relativa planimetria catastale;

DATO ATTO che
è stata acquisita al protocollo n. 0400522/2026 del 29/04/2026 la nomina del direttore dei lavori preposto all'attività estrattiva con relativo curriculum vitae, nella persona del dott. geol. Luigi Pianese;

è stata acquisita la voltura della polizza fidejussoria n. *OMISSIS* della **********OMISSIS**********intestata a Gurges s.r.l., relativa al progetto di chiusura mineraria e al ripristino ambientale;

è stata verificata la regolarità contributiva della società subentrante;

con nota prot. n. PR_NAUTG_Ingresso_0189738_20260507 è stata richiesta, a mezzo B.D.N.A. (Banca dati Nazionale Antimafia), Prefettura di Napoli - UTG l'informativa antimafia per la società Gurges s.r.l., ai sensi dell'art. 91 del D.Lgs. 159/2011;

con nota acquisita al protocollo n. 0809011/2026 del 01/10/2026 il comune di Casamicciola Terme ha comunicato di aver pubblicato sul proprio albo pretorio l'istanza di trasferimento della concessione in oggetto dal 07/09/2026 al 22/09/2026 e con successiva nota acquisita al protocollo n. 0833229/2026 del 08/10/2026 lo stesso comune ha comunicato che in esito alla predetta pubblicazione non sono pervenute opposizioni od osservazioni;

RITENUTO che, per quanto sopra, sussistano le condizioni per procedere al trasferimento della suddetta concessione termale, ai sensi dell'art. 8 della L.R. n. 8/2008 e dell'art. 17 del Regolamento regionale n. 10/2010, dalla società Le Camelie s.r.l. alla società Gurges s.r.l. come sopra generalizzate;

RILEVATO che

con la L.R. n. 6 del 15 maggio 2024 avente ad oggetto: "Ordinamento e organizzazione degli uffici della Giunta regionale", è stato approvato il nuovo modello di organizzazione degli uffici regionali e rinviata a successiva deliberazione di Giunta la definizione delle attività e l'organizzazione in Settori e Unità operative dirigenziali semplici delle strutture amministrative apicali;

con D.G.R. n. 408 del 31 luglio 2024 è stata approvata l'articolazione in Settori e Unità operative dirigenziali semplici delle strutture amministrative apicali. In particolare, ai sensi della predetta D.G.R. le competenze istruttorie della UOD 50.02.02 sono attualmente in carico alla UOS 208.02.02 "Commercio, artigianato, Osservatorio prezzi – Fiere e Mercati – Risorse termali e minerali";

con D.G.R. n. 708 del 12 dicembre 2024 sono stati definiti i criteri per la graduazione delle strutture e delle posizioni dirigenziali correlati alle funzioni e alle connesse responsabilità;

con D.G.R. n. 589 del 6 agosto 2025 e successivo D.P.G.R.C. n. 220 del 22 settembre 2025 è stato conferito al dott. Riccardo Roccasalva l'incarico dirigenziale relativo alla UOS 208.02.02;

PRESO ATTO che il Dirigente della U.O.S. 208.02.02 ha reso dichiarazione riguardante l'assenza di conflitto di interessi, agli atti del fascicolo del procedimento;

VISTO
il R.D. 29 luglio 1927, n. 1443;

la L.R. 29 luglio 2008, n. 8;

il R.R. n. 10/2010, approvato con D.P.G.R.C. 9 aprile 2010, n. 95.

Alla stregua dell'istruttoria compiuta dalla U.O.S. 208.02.02 e delle risultanze degli atti tutti richiamati nel presente provvedimento, nonché dell'espressa dichiarazione di regolarità della stessa resa dal Dirigente della predetta struttura regionale mediante la sottoscrizione del presente provvedimento

DECRETA

per le motivazioni riportate in premessa, che qui si intendono integralmente riportate:

1. **di autorizzare il trasferimento** della concessione per lo sfruttamento di acqua termominerale denominata **"Cuotto Manzi"** ricadente nel comune di Casamicciola Terme (NA), e rinnovata con D.D. 799 del 31/08/2023 pubblicato sul B.U.R.C. n. 64 del 08/09/2023, dalla società Le Camelie s.r.l. alla società Gurges s.r.l. con sede in Forio (NA) alla via Baiola n. 97, C.F./P.IVA 10686461210;
2. **di dare atto** che l'area di concessione, di estensione pari ad ha 00.84.10 è riportata al foglio di mappa 8 particelle 379,373 e foglio di mappa 11 particelle 679,1264,1265,787,1804,1642,960, del comune di Casamicciola Terme (NA), è quella riportata nell'allegata planimetria catastale;
3. **di dare atto** che, ai sensi dell'art. 5 comma 2 della L.R. n. 8/2008, la concessione in oggetto scadrà in data 08/09/2038;
4. **di obbligare** il titolare della concessione:

- all'osservanza di tutti gli obblighi previsti nel D.D. 799 del 31/08/2023;
- al periodico rinnovo della polizza fidejussoria fino alla scadenza della concessione;
- a trascrivere il presente decreto nei registri immobiliari, e consegnare a questo ufficio copia della nota di trascrizione, nel termine di tre mesi dalla data di notifica del presente atto;
- a rispettare le disposizioni della L.R. n. 8/2008 e del Regolamento regionale n. 10/2010;

5. **di stabilire** che costituiscono motivi di cessazione i casi previsti dall'art. 14 della L.R. n. 8/2008, nonché l'inosservanza delle prescrizioni contenute nel presente decreto o di altre impartite dagli organi regionali competenti;
6. **di specificare** che la concessione è rilasciata senza pregiudizio del diritto di terzi;
7. **di notificare** il presente decreto alla società Gurges s.r.l. previo assolvimento dell'imposta di bollo;
8. **di trasmettere** il presente provvedimento in forma telematica, per notifica nonché per conoscenza e competenza:

- all'Assessore alle Attività produttive e Sviluppo economico;
- alla UOS Demanio Regionale, essendo i giacimenti e le pertinenze minerarie parte del patrimonio indisponibile della Regione Campania;
- alla Segreteria di Giunta;
- al B.U.R.C. per la pubblicazione;
- alla ASL Napoli 2 Nord – Servizio Prevenzione e Sicurezza negli Ambienti di Lavoro ai fini dell'esercizio delle funzioni di polizia e vigilanza conferite con l'art. 37 comma 9 della L.R. n. 8/2008.

Avverso il presente provvedimento può essere proposto ricorso giurisdizionale amministrativo al T.A.R. Campania ovvero ricorso straordinario al Capo dello Stato, rispettivamente entro 60 giorni o 120 giorni decorrenti dalla data di notifica.

Riccardo ROCCASALVA
Firmato digitalmente ai sensi del CAD e normativa connessa

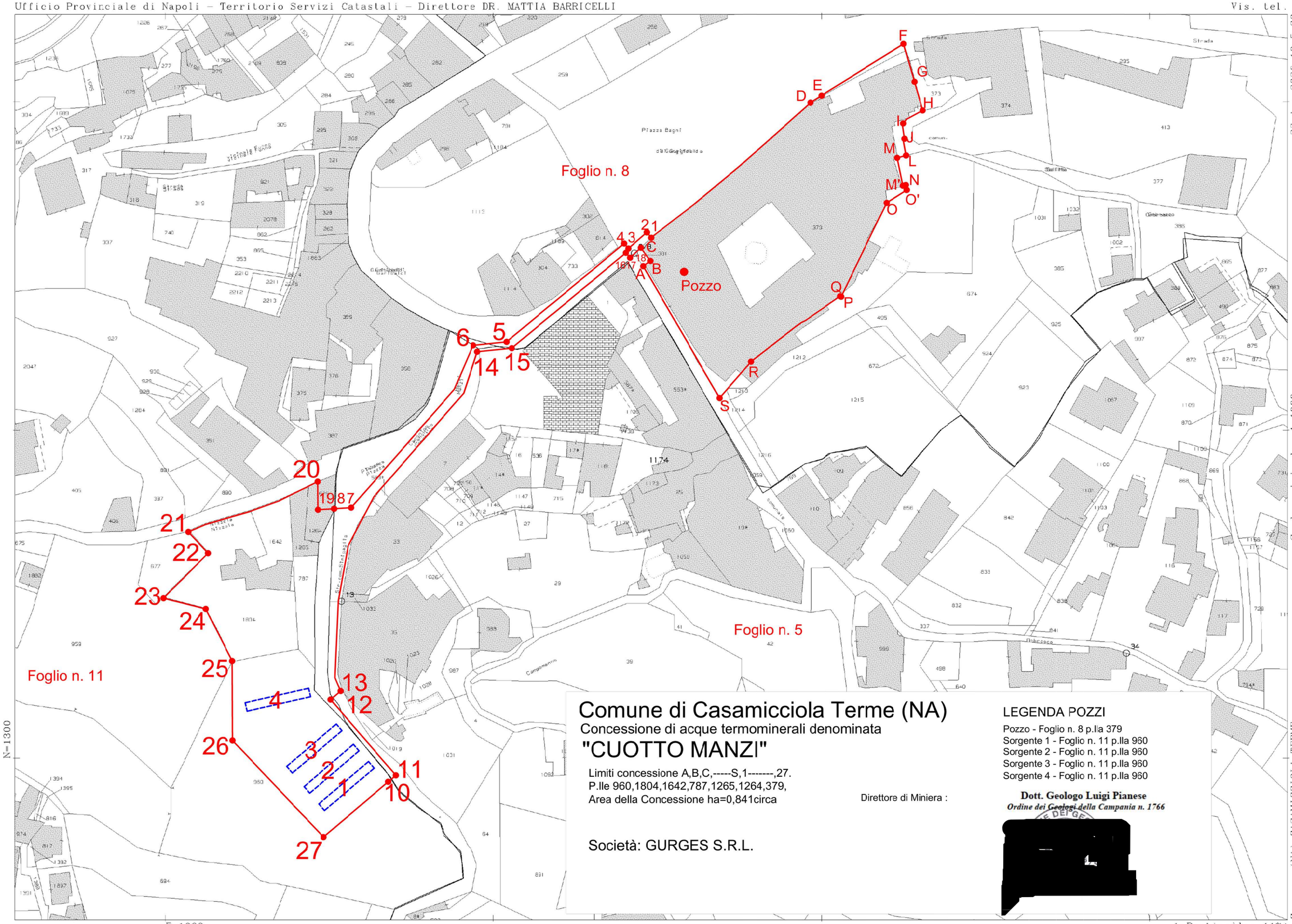

Comune di Casamicciola Terme (NA)

Concessione di acque termominerali denominata

"CUOTTO MANZI"

Limiti concessione A,B,C,-----S,1-------,27.
P.lle 960,1804,1642,787,1265,1264,379,
Area della Concessione ha=0,841circa

Società: GURGES S.R.L.

Direttore di Miniera :

LEGENDA POZZI

Pozzo - Foglio n. 8 p.lla 379
Sorgente 1 - Foglio n. 11 p.lla 960
Sorgente 2 - Foglio n. 11 p.lla 960
Sorgente 3 - Foglio n. 11 p.lla 960
Sorgente 4 - Foglio n. 11 p.lla 960

Dott. Geologo Luigi Pianese
Ordine dei Geologi della Campania n. 1766

[redacted]

23-Apr-2026 19:5:39
Protocollo pratica T386394/2026
Scala originale: 1:1000
Dimensione cornice: 388.000 x 276.000 m.
Comune: (NA) CASAMICCIOLA TERME
Foglio: 5

fonte: http://burc.regione.campania.it

Giunta Regionale della Campania

DECRETO DIRIGENZIALE

DIRETTORE GENERALE/
DIRIGENTE UFFICIO/STRUTTURA — **Francesca DE FALCO**
DIRIGENTE SETTORE
DIRIGENTE UOS

DECRETO N°	DEL	DIREZ. GENERALE / UFFICIO / STRUTT.	SETTORE	UOS
449	**15/10/2026**	**208**	**00**	**00**

Oggetto:

D.D. n. 216 del 21/05/2026 - Avviso pubblico per la selezione di imprese da ammettere all'iniziativa "Jewels of Campania – Incoming di operatori del settore orafo-gioielliero" (ottobre 2026). Determinazioni conseguenti agli esiti istruttori e aggiornamento dell'elenco delle imprese ammesse.

IL DIRIGENTE

PREMESSO che

a. con D.D. n. 216 del 21/05/2026 del Dirigente della Direzione Generale per lo Sviluppo delle Attività Produttive è stato approvato l'Avviso Pubblico per la selezione di imprese da ammettere all'iniziativa "Jewels of Campania – Incoming di operatori del settore orafo-gioielliero", prevista per il mese di ottobre 2026;
b. con D.D. n. 374 del 06/08/2026 è stato approvato l'elenco delle imprese ammesse all'iniziativa "Jewels of Campania – Incoming di operatori del settore orafo-gioielliero", ottobre 2026;

CONSIDERATO che

a. con riferimento alle imprese DI LUCA S.R.L., FERRARA GIOVANNI, GIO'EL DI SCOGNAMIGLIO GIOVANNI, LIRIMY S.R.L. e SCINTILLE LAB S.A.S., il citato decreto ne disponeva l'ammissione con riserva, subordinandone l'efficacia all'acquisizione dell'esito favorevole degli approfondimenti istruttori allora in corso;
b. con riferimento alle imprese GIO'EL DI SCOGNAMIGLIO GIOVANNI e SCINTILLE LAB S.A.S., con PEC del 06/08/2026 era comunicata la conclusione con esito favorevole delle suddette attività istruttorie, con conseguente scioglimento della riserva;
c. con riferimento all'impresa DI LUCA S.R.L., gli ulteriori accertamenti di competenza si sono conclusi con esito favorevole;
d. con riferimento alle imprese FERRARA GIOVANNI e LIRIMY S.R.L., gli accertamenti effettuati ai fini del perfezionamento del procedimento si sono conclusi con esito non favorevole;
e. in data 13/10/2026 è pervenuta a mezzo PEC la rinuncia alla partecipazione all'iniziativa da parte dell'impresa FRATELLI DINACCI S.R.L., acquisita al protocollo regionale n. 0849666 del 14/10/2026.

RITENUTO, pertanto:

a. di dover prendere atto dell'avvenuto scioglimento della riserva, con esito favorevole, in favore delle imprese GIO'EL DI SCOGNAMIGLIO GIOVANNI e SCINTILLE LAB S.A.S. e DI LUCA S.R.L. per le motivazioni espresse in narrativa;
b. di dover disporre l'esclusione delle imprese FERRARA GIOVANNI e LIRIMY S.R.L. dall'elenco delle imprese ammesse all'iniziativa "Jewels of Campania – Incoming di operatori del settore orafo-gioielliero", per i motivi chiariti nell'ALLEGATO 1, che forma parte integrante e sostanziale del presente provvedimento;
c. di dover prendere atto della rinuncia alla partecipazione all'iniziativa presentata dall'impresa FRATELLI DINACCI S.R.L., acquisita al protocollo regionale n. 0849666 del 14/10/2026;
d. di dover conseguentemente aggiornare l'elenco delle imprese ammesse all'iniziativa "Jewels of Campania – Incoming di operatori del settore orafo-gioielliero", ottobre 2026, approvando la tabella che segue :

	RAGIONE SOCIALE
1	AGEMINA GIOIELLI SRL
2	ANTONINO DE SIMONE S.R.L.

3	ARTE ITALIANA CAMEO SOCIETA' A RESPONSABILITA' LIMITATA SEMPLIFICATA
4	ARTES PREZIOSI S.R.L.
5	AUCELLA S.R.L.
6	BRUNO MAZZA S.R.L.
7	CARLA CORAL S.R.L.
8	CASCO S.R.L.
9	COSCIA S.R.L.
10	CRUSADO S.R.L.
11	DARIO JEWEL DESIGN DI DARIO GARGIULO
12	DEMIURGO DI DE SANTIS LUIGI
13	DILUCA S.R.L.
14	EMME.C S.R.L.
15	EMOTIONS SRL
16	ESPOSITO SEMILAVORATI S.A.S. DI DANIELA ESPOSITO
17	FANTASY CORAL DI MENNELLA CARLO
18	G. ROBERT S.R.L.
19	GARGIULO ROBERTA
20	GENEROSO GIOIELLI 1970 SRL
21	GIA S.R.L.
22	GIO'EL DI SCOGNAMIGLIO GIOVANNI
23	GOYATE' S.A.S. DI CIRO NOCERINO
24	I GIOIELLI DEL SOLE S.R.L.
25	IDEA CORAL S.R.L.
26	L.C. S.R.L.
27	LELLO ORLANDO S.R.L.
28	M. & P. PREZIOSI S.R.L.
29	MEDAGLIA FOTO S.R.L.
30	MELLO FULVIO E C. S.A.S.
31	ORO VERDE E FIGLI S.R.L.
32	PG GIOIELLI S.R.L.
33	PRESTIGE GOLD SRL
34	PROEMOTION S.R.L.
35	ROVITALY S.R.L.
36	SAGGESE CARMINE
37	SALVATORE COLLARO S.R.L.

38	SCINTILLELAB S.A.S. DI SCAPOLATELLO GIOVANNI & C.
39	TESSITORE S.R.L.

VISTI

a. la L.R. n.6 del 15/05/2024 “Ordinamento e Organizzazione degli uffici della Giunta Regionale della Campania”;
b. la D.G.R. n. 538 del 30.09.2026, con la quale è stato assegnato temporaneamente, nelle more della rinnovazione delle procedure selettive, in analogia alle disposizioni di cui all’art.12, comma 1, della L.R. n.6/2024, le funzioni di reggente della “Direzione Generale Sviluppo delle Attività Produttive”, codice 208.00.00, alla dott.ssa Francesca De Falco, matr. 22553;
c. il D.D. n. 216 del 21/05/2026;
d. il D.D. n. 374 del 06/08/2026;
e. gli atti e tutto quanto sopra richiamato;

Per le motivazioni indicate in narrativa, che qui si intendono integralmente riportate e trascritte

DECRETA

1. di prendere atto dell'avvenuto scioglimento della riserva, con esito favorevole, in favore delle imprese GIO'EL DI SCOGNAMIGLIO GIOVANNI e SCINTILLE LAB S.A.S. e DI LUCA S.R.L. per le motivazioni espresse in narrativa;
2. di disporre l'esclusione delle imprese FERRARA GIOVANNI e LIRIMY S.R.L. dall'elenco delle imprese ammesse all'iniziativa "Jewels of Campania – Incoming di operatori del settore orafo-gioielliero", per i motivi chiariti nell’ALLEGATO 1, che forma parte integrante e sostanziale del presente provvedimento;
3. di prendere atto della rinuncia alla partecipazione all'iniziativa presentata dall'impresa FRATELLI DINACCI S.R.L., acquisita al protocollo regionale n. 0849666 del 14/10/2026;
4. di aggiornare, conseguentemente, l'elenco delle imprese ammesse all'iniziativa "Jewels of Campania – Incoming di operatori del settore orafo-gioielliero", ottobre 2026, approvando la tabella che segue :

	RAGIONE SOCIALE
1	AGEMINA GIOIELLI SRL
2	ANTONINO DE SIMONE S.R.L.
3	ARTE ITALIANA CAMEO SOCIETA' A RESPONSABILITA' LIMITATA SEMPLIFICATA
4	ARTES PREZIOSI S.R.L.
5	AUCELLA S.R.L.
6	BRUNO MAZZA S.R.L.
7	CARLA CORAL S.R.L.
8	CASCO S.R.L.
9	COSCIA S.R.L.
10	CRUSADO S.R.L.

11	DARIO JEWEL DESIGN DI DARIO GARGIULO
12	DEMIURGO DI DE SANTIS LUIGI
13	DILUCA S.R.L.
14	EMME.C S.R.L.
15	EMOTIONS SRL
16	ESPOSITO SEMILAVORATI S.A.S. DI DANIELA ESPOSITO
17	FANTASY CORAL DI MENNELLA CARLO
18	G. ROBERT S.R.L.
19	GARGIULO ROBERTA
20	GENEROSO GIOIELLI 1970 SRL
21	GIA S.R.L.
22	GIO'EL DI SCOGNAMIGLIO GIOVANNI
23	GOYATE' S.A.S. DI CIRO NOCERINO
24	I GIOIELLI DEL SOLE S.R.L.
25	IDEA CORAL S.R.L.
26	L.C. S.R.L.
27	LELLO ORLANDO S.R.L.
28	M. & P. PREZIOSI S.R.L.
29	MEDAGLIA FOTO S.R.L.
30	MELLO FULVIO E C. S.A.S.
31	ORO VERDE E FIGLI S.R.L.
32	PG GIOIELLI S.R.L.
33	PRESTIGE GOLD SRL
34	PROEMOTION S.R.L.
35	ROVITALY S.R.L.
36	SAGGESE CARMINE
37	SALVATORE COLLARO S.R.L.
38	SCINTILLELAB S.A.S. DI SCAPOLATELLO GIOVANNI & C.
39	TESSITORE S.R.L.

5. di precisare che il presente atto rientra negli obblighi di pubblicazione di cui all'art. 26 del decreto legislativo n. 33 del 14 marzo 2013;
6. di trasmettere il presente provvedimento all'Assessore alle Attività Produttive e allo Sviluppo Economico, all'Ufficio competente per la pubblicazione nella Sezione Casa Di Vetro e nella Sezione Amministrazione Trasparente del sito istituzionale della Regione Campania e al BURC.

Reggente Francesca DE FALCO
Firmato digitalmente ai sensi del CAD e normativa connessa

Giunta Regionale della Campania

DECRETO DIRIGENZIALE

DIRETTORE GENERALE/
DIRIGENTE UFFICIO/STRUTTURA
DIRIGENTE SETTORE
DIRIGENTE UOS

Marco GARGIULO

DECRETO N°	DEL	DIREZ. GENERALE / UFFICIO / STRUTT.	SETTORE	UOS
38	**15/10/2026**	**209**	**02**	**01**

Oggetto:

Regolamento Regionale n. 2/2021 - L.R. 18/2014 – L.R. 32/2025: cancellazione dall'Albo regionale delle Pro Loco dell'Associazione denominata "PRO LOCO BAIA", con sede nel Comune di Bacoli (NA), pos. NA 14/17

IL DIRIGENTE

PREMESSO CHE

a. ai sensi dell'art. 23 della L. R. n. 18 dell'08/08/2014 "Organizzazione del sistema turistico in Campania", la Regione Campania valorizza il ruolo delle Associazioni Pro Loco nelle diverse ed autonome espressioni culturali e riconosce il valore sociale delle medesime liberamente costituite e delle loro attività come espressione di partecipazione, di solidarietà e di pluralismo;
b. ai sensi dell'art. 24 della L. R. n. 18 dell'08/08/2014, è istituito l'Albo regionale delle associazioni Pro Loco;
c. l'art. 29 della medesima L. R. n. 18/2014 ha previsto, tra l'altro, l'emanazione di un regolamento attuativo dell'art. 24 – Albo regionale delle Pro Loco;
d. il Presidente della Giunta regionale ha emanato il Regolamento regionale n. 2 del 06/03/2015 in esecuzione degli articoli 10, 24 e 25 della L. R. n. 18 dell'08/08/2014 "Organizzazione del sistema turistico in Campania", pubblicato sul BURC n. 16 del 09/03/2015 e il Regolamento regionale n. 2 del 10/02/2021 "Modifiche al regolamento regionale 6 marzo 2015, n. 2 - Regolamento di esecuzione degli articoli 10, 24 e 25 della Legge regionale 8 agosto 2014 n. 18 (Organizzazione del sistema turistico in Campania)", pubblicato sul BURC n. 16 del 15/02/2021;
e. a seguito di approvazione della Legge regionale n. 32 del 16.10.2025, pubblicata sul BURC n. 74 del 17 ottobre 2025, recante "Norme per la promozione, la valorizzazione e il sostegno delle Pro Loco della Campania. Modifiche alla legge regionale 8 agosto 2014, n. 18 (Organizzazione del sistema turistico in Campania), sono stati abrogati gli artt. 23, 24 e 25 della legge regionale n. 18 dell'08/08/2014;
f. ai sensi dell'art. 4 della L.R. 32/2025 è tenuto presso la struttura della Giunta regionale competente per materia l'albo regionale delle Pro Loco, già istituito con legge regionale 18/2014;
g. all'art. 4 comma 4 della L.R. 32/2025 è previsto che le modalità di gestione dell'albo, le modalità di iscrizione, di verifica del possesso dei requisiti e di cancellazione devono essere disciplinati da apposito regolamento di attuazione di cui al successivo articolo 9 della medesima legge;
h. nelle more dell'approvazione del Regolamento di attuazione di cui al punto precedente, la disciplina di cui al Regolamento regionale n. 2/2015, così come modificato dal Regolamento regionale n.2/2021 di attuazione degli artt. 23, 24, 25 della L.R. n 18/2014, attualmente applicabile, prevede che le associazioni pro loco iscritte all'albo regionale presentano alla Direzione generale Politiche Culturali e Turismo, entro il 15 aprile di ogni anno, la seguente documentazione:
    h.1 bilancio consuntivo dell'anno precedente, vidimato dai revisori dei conti e approvato dall'assemblea dei soci;
    h.2 bilancio preventivo dell'anno in corso, approvato dall'assemblea dei soci;
    h.3 relazione sull'attività svolta nell'anno precedente e in programmazione per l'anno in corso;
i. il medesimo regolamento prevede che le associazioni che non presentano per due anni consecutivi la documentazione di cui al punto h. sono cancellate d'ufficio dall'albo regionale, con la perdita dei relativi benefici;

CONSIDERATO CHE

a. nell'Albo regionale delle associazioni Pro Loco della Campania, aggiornato al 31 maggio 2026 con Decreto Dirigenziale n. 23 del 22/06/2026, pubblicato sul BURC n. n. 34 del 29 Giugno 2026, risulta iscritta, con numero di posizione NA 14/17, l'Associazione denominata "PRO LOCO BAIA", con sede nel Comune di BACOLI (NA);
b. l'associazione PRO LOCO BAIA non ha prodotto, dal 2023 ad oggi la documentazione prevista dall'art. 5, comma 2 del Regolamento regionale n. 2/2015 e ss. mm. ii.;
c. ai sensi dell'art. 7 della legge 241/90, con nota prot. N.0500744/2025 del 06/10/2025, inoltrata a mezzo PEC all'indirizzo dell'associazione e con raccomandata n. 201887124403 del 03.03.2026 all'indirizzo del legale rappresentante, si è provveduto a dare comunicazione di avvio del procedimento per la cancellazione d'ufficio dall'Albo Regionale delle associazioni pro loco;

VERIFICATO CHE

a. la suddetta nota, trasmessa a mezzo PEC, non è stata recapitata alla suddetta associazione, in quanto il gestore del sistema ha inviato all'ufficio mittente "Avviso di mancata consegna per indirizzo non valido";
b. la raccomandata n. 25000009840568 inoltrata al Presidente dell'associazione è stata restituita all'ufficio mittente in data 16/04/2026 per compiuta giacenza;
c. non è pervenuto alcun riscontro da parte dell'associazione PRO LOCO BAIA entro il termine di trenta giorni indicato nella suddetta nota acquisita al protocollo al N.0500744/2025 del 06/10/2025;

RITENUTO, pertanto, di dover disporre la cancellazione dell'associazione PRO LOCO BAIA, con sede nel Comune di Bacoli (NA), numero di posizione NA 14/17 - c.f. 96000730638 – p. iva 05492031215 dall'Albo regionale delle Associazioni Pro Loco della Campania, con provvedimento i cui effetti decorreranno dalla pubblicazione sul BURC, che ha valore di notifica, ai sensi dell'art. 6, comma 2 del Regolamento regionale n. 2/2015 e ss. mm. ii;

VISTI
a. la L.R. n. 18/2014;
b. la L.R. n. 32/2025;
c. il comma 1 dell'articolo 6 del Regolamento regionale n. 2 del 06/03/2015;
d. il Regolamento regionale 6 marzo 2015, n. 2: "Regolamento di esecuzione degli articoli 10, 24 e 25 della legge regionale 8 agosto 2014 n. 18 (Organizzazione del sistema turistico in Campania)", così come risulta modificato dal regolamento regionale 10 febbraio 2021, n. 2, pubblicato sul BURC n.16 del 15/02/2021;
e. il D.P.G.R n. 145 del 27/09/2019;
f. il Decreto Dirigenziale n. 60 del 29/10/2021:
g. il Decreto Dirigenziale n. 6 del 04/04/2024;
h. il DPGR 222 del 22/09/2025 di conferimento dell'incarico, tra l'altro, al Dott. Marco Gargiulo di Dirigente della UOS Sviluppo e Promozione del Turismo codice 209.02.01;

Alla stregua dell'istruttoria compiuta dal Responsabile del procedimento, nonché dalla espressa dichiarazione di regolarità resa dal medesimo,

DECRETA

per le motivazioni espresse in narrativa e che qui si intendono integralmente riportate:

1. di cancellare, dall'Albo regionale delle Associazioni Pro Loco, la PRO LOCO BAIA, con sede nel Comune di Bacoli (NA), numero di posizione NA 14/17 - c.f. 96000730638 – p. iva 05492031215;
2. di dare atto che gli effetti del presente provvedimento decorrono dalla data di pubblicazione sul BURC, che ha valore di notifica ai sensi dell'art. 6, comma 2 del regolamento regionale 2/2015 e ss. mm. ii;
3. di inviare il presente provvedimento ai competenti Uffici, rispettivamente, per la Registrazione Atti Monocratici – Archiviazione Decreti Dirigenziali nonché per la pubblicazione sul BURC.

Marco GARGIULO
Firmato digitalmente ai sensi del CAD e normativa connessa

REGIONE CAMPANIA

Giunta Regionale della Campania

DECRETO DIRIGENZIALE

DIRETTORE GENERALE/
DIRIGENTE UFFICIO/STRUTTURA
DIRIGENTE SETTORE
DIRIGENTE UOS

Marco GARGIULO

DECRETO N°	DEL	DIREZ. GENERALE / UFFICIO / STRUTT.	SETTORE	UOS
39	**15/10/2026**	**209**	**02**	**01**

Oggetto:

Regolamento Regionale n. 2/2021 - L.R. 18/2014 – L.R. 32/2025: cancellazione dall'Albo regionale delle Pro Loco dell'Associazione denominata "PRO LOCO INSIEME PER FALCIANO", con sede nel Comune di FALCIANO DEL MASSICO (CE), pos. CE 35

IL DIRIGENTE

PREMESSO CHE

a. ai sensi dell'art. 23 della L. R. n. 18 dell'08/08/2014 "Organizzazione del sistema turistico in Campania", la Regione Campania valorizza il ruolo delle Associazioni Pro Loco nelle diverse ed autonome espressioni culturali e riconosce il valore sociale delle medesime liberamente costituite e delle loro attività come espressione di partecipazione, di solidarietà e di pluralismo;
b. ai sensi dell'art. 24 della L. R. n. 18 dell'08/08/2014, è istituito l'Albo regionale delle associazioni Pro Loco;
c. l'art. 29 della medesima L. R. n. 18/2014 ha previsto, tra l'altro, l'emanazione di un regolamento attuativo dell'art. 24 – Albo regionale delle Pro Loco;
d. il Presidente della Giunta regionale ha emanato il Regolamento regionale n. 2 del 06/03/2015 in esecuzione degli articoli 10, 24 e 25 della L. R. n. 18 dell'08/08/2014 "Organizzazione del sistema turistico in Campania", pubblicato sul BURC n. 16 del 09/03/2015 e il Regolamento regionale n. 2 del 10/02/2021 "Modifiche al regolamento regionale 6 marzo 2015, n. 2 - Regolamento di esecuzione degli articoli 10, 24 e 25 della Legge regionale 8 agosto 2014 n. 18 (Organizzazione del sistema turistico in Campania)", pubblicato sul BURC n. 16 del 15/02/2021;
e. a seguito di approvazione della Legge regionale n. 32 del 16.10.2025, pubblicata sul BURC n. 74 del 17 ottobre 2025, recante "Norme per la promozione, la valorizzazione e il sostegno delle Pro Loco della Campania. Modifiche alla legge regionale 8 agosto 2014, n. 18 (Organizzazione del sistema turistico in Campania), sono stati abrogati gli artt. 23, 24 e 25 della legge regionale n. 18 dell'08/08/2014;
f. ai sensi dell'art. 4 della L.R. 32/2025 è tenuto presso la struttura della Giunta regionale competente per materia l'albo regionale delle Pro Loco, già istituito con legge regionale 18/2014;
g. all'art. 4 comma 4 della L.R. 32/2025 è previsto che le modalità di gestione dell'albo, le modalità di iscrizione, di verifica del possesso dei requisiti e di cancellazione devono essere disciplinati da apposito regolamento di attuazione di cui al successivo articolo 9 della medesima legge;
h. nelle more dell'approvazione del Regolamento di attuazione di cui al punto precedente, la disciplina di cui al Regolamento regionale n. 2/2015, così come modificato dal Regolamento regionale n.2/2021 di attuazione degli artt. 23, 24, 25 della L.R. n 18/2014, attualmente applicabile, prevede che le associazioni pro loco iscritte all'albo regionale presentano alla Direzione generale Politiche Culturali e Turismo, entro il 15 aprile di ogni anno, la seguente documentazione:
    h.1 bilancio consuntivo dell'anno precedente, vidimato dai revisori dei conti e approvato dall'assemblea dei soci;
    h.2 bilancio preventivo dell'anno in corso, approvato dall'assemblea dei soci;
    h.3 relazione sull'attività svolta nell'anno precedente e in programmazione per l'anno in corso;
i. il medesimo regolamento prevede che le associazioni che non presentano per due anni consecutivi la documentazione di cui al punto h. sono cancellate d'ufficio dall'albo regionale, con la perdita dei relativi benefici;

CONSIDERATO CHE

a. nell'Albo regionale delle associazioni Pro Loco della Campania, aggiornato al 31 maggio 2026 con Decreto Dirigenziale n. 23 del 22/06/2026, pubblicato sul BURC n. n. 34 del 29 Giugno 2026, risulta iscritta, con numero di posizione CE 35, l'Associazione denominata "PRO LOCO INSIEME PER FALCIANO", con sede nel Comune di FALCIANO DEL MASSICO (CE);
b. l'associazione PRO LOCO INSIEME PER FALCIANO non ha prodotto, dal 2023 ad oggi la documentazione prevista dall'art. 5, comma 2 del Regolamento regionale n. 2/2015 e ss. mm. ii.;
c. ai sensi dell'art. 7 della legge 241/90, con nota prot. N.0491839/2025 del 01/10/2025, inoltrata a mezzo PEC all'indirizzo dell'associazione e con raccomandata n. 26000018693617 del 25.02.2026 all'indirizzo del legale rappresentante, si è provveduto a dare comunicazione di avvio del procedimento per la cancellazione d'ufficio dall'Albo Regionale delle associazioni pro loco;

VERIFICATO CHE

a. la suddetta nota, trasmessa a mezzo PEC, non è stata recapitata alla suddetta associazione, in quanto il gestore del sistema ha inviato all'ufficio mittente "Avviso di mancata consegna per indirizzo non valido";
b. la raccomandata n. 26000018693617 inoltrata al Presidente dell'associazione è stata regolarmente consegnata al mittente in data 05/03/2026, come dimostra l'avviso di ricevimento;
c. non è pervenuto alcun riscontro da parte dell'associazione PRO LOCO INSIEME PER FALCIANO entro il termine di trenta giorni indicato nella suddetta nota recante n. di protocollo 0491839/2025 del 01/10/2025;

RITENUTO, pertanto, di dover disporre la cancellazione dell'associazione PRO LOCO INSIEME PER FALCIANO, con sede nel Comune di FALCIANO DEL MASSICO (CE), numero di posizione CE 35 - c.f. 92004680614 dall'Albo regionale delle Associazioni Pro Loco della Campania, con provvedimento i cui effetti decorreranno dalla pubblicazione sul BURC, che ha valore di notifica, ai sensi dell'art. 6, comma 2 del Regolamento regionale n. 2/2015 e ss. mm. ii;

VISTI
a. la L.R. n. 18/2014;
b. la L.R. n. 32/2025;
c. il comma 1 dell'articolo 6 del Regolamento regionale n. 2 del 06/03/2015;
d. il Regolamento regionale 6 marzo 2015, n. 2: "Regolamento di esecuzione degli articoli 10, 24 e 25 della legge regionale 8 agosto 2014 n. 18 (Organizzazione del sistema turistico in Campania)", così come risulta modificato dal regolamento regionale 10 febbraio 2021, n. 2, pubblicato sul BURC n.16 del 15/02/2021;
e. il D.P.G.R n. 145 del 27/09/2019;
f. il Decreto Dirigenziale n. 60 del 29/10/2021:
g. il Decreto Dirigenziale n. 6 del 04/04/2024;
h. il DPGR 222 del 22/09/2025 di conferimento dell'incarico, tra l'altro, al Dott. Marco Gargiulo di Dirigente della UOS Sviluppo e Promozione del Turismo codice 209.02.01;

Alla stregua dell'istruttoria compiuta dal Responsabile del procedimento, nonché dalla espressa dichiarazione di regolarità resa dal medesimo,

DECRETA

per le motivazioni espresse in narrativa e che qui si intendono integralmente riportate:

1. di cancellare, dall'Albo regionale delle Associazioni Pro Loco, la PRO LOCO INSIEME PER FALCIANO, con sede nel Comune di FALCIANO DEL MASSICO (CE), numero di posizione CE 35 - c.f. 92004680614;
2. di dare atto che gli effetti del presente provvedimento decorrono dalla data di pubblicazione sul BURC, che ha valore di notifica ai sensi dell'art. 6, comma 2 del regolamento regionale 2/2015 e ss. mm. ii;
3. di inviare il presente provvedimento ai competenti Uffici, rispettivamente, per la Registrazione Atti Monocratici – Archiviazione Decreti Dirigenziali nonché per la pubblicazione sul BURC.

Marco GARGIULO
Firmato digitalmente ai sensi del CAD e normativa connessa

Giunta Regionale della Campania

DECRETO DIRIGENZIALE

DIRETTORE GENERALE/
DIRIGENTE UFFICIO/STRUTTURA
DIRIGENTE SETTORE
DIRIGENTE UOS

Giorgio IZZILLO

DECRETO N°	DEL	DIREZ. GENERALE / UFFICIO / STRUTT.	SETTORE	UOS
805	**09/10/2026**	**209**	**01**	**01**

Oggetto:

Spettacolo. L.R. n. 6/2007 – Ammissione in favore dei soggetti di cui Articolo 12, comma 2, lettere c1, c2), c3), c4), c5), c6, c7), c8), c9), c10), d) – Anno 2026.

IL DIRIGENTE

Premesso che

- con la L.R. n 6 del 15/06/2007 "**Disciplina degli interventi regionali di promozione dello spettacolo**" la Regione Campania riconosce ogni forma di spettacolo, aspetto fondamentale della cultura regionale, quale mezzo di espressione artistica, di formazione, di promozione culturale, di aggregazione sociale e di sviluppo economico, garantendo l'autonomia della programmazione artistica e la libertà di iniziativa imprenditoriale;
- gli interventi regionali in materia di spettacolo sono orientati al consolidamento e allo sviluppo delle diverse attività di spettacolo ed in particolare al sostegno della produzione, alla distribuzione e circolazione degli spettacoli, nonché alla mobilità ed alla formazione del pubblico;
- con l'art.12 della L.R. n. 6/2007 sono stabilite le percentuali di riparto della dotazione complessiva della legge;
- con d.d. n. 34 dell'11.03.2026 si è consentito, in attesa dell'emanazione delle Misure di Attuazione, la presentazione per l'anno 2026 della sola istanza di "Richiesta di contributo Legge Regionale n. 6/2007 Edizione 2026" entro e non oltre il 31 marzo 2026 e che, pena irricevibilità, la stessa doveva essere compilata esclusivamente on line, secondo le indicazioni contenute nella pagina descrittiva del servizio digitale denominato "Richiesta di contributo legge regionale n. 6/2007 - Prenotazione - Edizione 2026", accedendo al seguente indirizzo: https://servizi-digitali.regione.campania.it/Servizi/OpSpePren;
- con D.G.R.C. n. 388 del 16 luglio 2026 sono state adottate le Misure di attuazione previste dall'art. 8, commi 2, 3, 5, 6 e 7 della legge regionale 15 giugno 2007
- con decreto dirigenziale n. 682 del 17.07.2026 sono stati approvati gli schemi di documentazione obbligatoria a supporto per la presentazione dell'istanza di contributo e stabilito alle 16:00 del 04.09.2026 il termine ultimo per la compilazione telematica della domanda, utilizzando il servizio digitale dedicato, denominato "**Richiesta di contributo per gli Operatori dello spettacolo (Legge Regionale n. 6/2007) Edizione 2026**" è accessibile, esclusivamente tramite identità digitale (SPID/CIE/CNS), al link OpSpePres - Regione Campania - Servizi Digitali;

Preso atto

- delle istanze pervenute nei termini previsti dai d.d. n. 34 dell'11.03.2026, e d.d. n. 682 del 17.07.2026;
- che il 04.09.2026, alle ore 16:00, è scaduto il termine ultimo per la presentazione della documentazione obbligatoria a supporto dell'istanza di contributo;
- dell'istruttoria compiuta dal Responsabile del Procedimento sulle istanze di contributo presentate dagli operatori dello spettacolo ai sensi dell'art 12, comma 2, lettere c1), c2), c3), c4), c5), c6), c7) c8), c9), c10), d) della L.R. n. 6/2007;

Ritenuto:

- di poter approvare l'elenco (allegato 1) dei soggetti che risultano ammessi a contributo ai sensi dell'articolo Articolo 12 lettere c1); c.2); c.3); c.4); c.5); c.6); c.7); c.8); c.9); c.10); d) della L.R. 6/2007, che forma parte integrante e sostanziale del presente atto, assegnando i relativi importi indicati, determinati sulla base dell'istruttoria compiuta;
- di dover rinviare a successivi provvedimenti l'assunzione dell'impegno di spesa e la liquidazione del contributo assegnato;
- di poter procedere, contestualmente all'adozione del presente provvedimento, all'assolvimento degli obblighi di trasparenza ai sensi degli artt. 26 e 27 del D.lgs n.33/2013

Dato atto

- che, ai sensi dell'art. 6 bis della L. 241/90 e art. 6 co. 2 del DPR 62/2013, i dipendenti incaricati e i responsabili del procedimento e del provvedimento non si trovano e non si sono trovati in una delle ipotesi di conflitto di interesse per le quali vige l'obbligo di astensione dal procedimento in questione;

Visto

- la L.R. n. 6/2007 e ss.mm.ii;
- il D. Lgs. n.118/2011 e ss.mm.ii;
- il d.d. n. 34 dell'11.03.2026;
- la D.G.R.C. n. 388 del 16.07.2026;
- il d.d. n. 682 del 17.07.2026;
- la L.R. n. 6/2024;
- la DGR n. 308 del 04/06/2025, ad oggetto "Incarichi dirigenziali. Struttura 209.00.00. Determinazioni";
- la DGR n. 340 del 10/06/2025, ad oggetto "Incarichi dirigenziali. Strutture 209.01.00-209.02.00. Determinazioni";
- il DPGR n. 71 del 27/06/2025, ad oggetto "Conferimento incarico dirigenziale. Struttura 209.00.00;
- la DGR n. 589 del 06/08/2025, ad oggetto "Incarichi dirigenziali Unità Operative semplici. Dirigenti di ruolo. Determinazioni;
- il DPGR n. 117 del 04/09/2025, ad oggetto "Conferimento incarico dirigenziale. Struttura 209.01.00";
- il DPGR n. 222 del 22/09/2025, ad oggetto "Conferimento incarichi dirigenziali. Strutture 209.00.02/209.01.01/209.01.02/209.02.01

ALLA STREGUA dell'istruttoria compiuta dal Responsabile del Procedimento e delle risultanze e degli atti tutti richiamati in premessa, costituenti istruttoria a tutti gli effetti di legge, nonché dell'espressa dichiarazione di regolarità della stessa resa dal Dirigente competente a mezzo di sottoscrizione del presente provvedimento

DECRETA

Per i motivi espressi in premessa che si intendono qui tutti integralmente confermati quali parte integrante e sostanziale del presente provvedimento

- di **approvare** l'elenco (allegato 1) dei soggetti che risultano ammessi a contributo ai sensi dell'articolo Articolo 12 lettere c1); c.2); c.3); c.4); c.5); c.6); c.7); c.8); c.9); c.10); d) della L.R. 6/2007, che forma parte integrante e sostanziale del presente atto, assegnando i relativi importi indicati, determinati sulla base dell'istruttoria compiuta;
- di **rinviare** a successivi provvedimenti l'assunzione dell'impegno di spesa e la liquidazione del contributo assegnato;
- di **procedere**, contestualmente all'adozione del presente provvedimento, all'assolvimento degli obblighi di trasparenza ai sensi degli artt. 26 e 27 del D.lgs n.33/2013
- di **inviare** il presente provvedimento, ad avvenuta esecutività, alla pubblicazione ai sensi della L.R. 23/2017 art. 5 comma 2, "Casa di vetro";
- di **trasmettere** copia del presente provvedimento per gli adempimenti di competenza, alla Segreteria di Giunta Registrazione Atti Monocratici, archiviazione decreti dirigenziali, alla DG 203.00.00 e al BURC per la pubblicazione

Giorgio IZZILLO
Firmato digitalmente ai sensi del CAD e normativa connessa

Articolo 12 lettere c1), c2), c3), c4), c5), c6), c7), c8), c9), c10), d) - Anno 2026

N. Ordine	Denominazione	PV	Art 12 lettera	Categoria	Assegnazione
1	**Teatro Stabile della Città di Napoli**	Napoli	c.1	Teatro Nazionale	€ 1.955.000,00
2	**Fondazione Teatro di Napoli - Teatro Nazionale del Mediterraneo - Nuova Commedia**	Napoli	c.2	TRIC	€ 1.190.000,00
3	**Associazione "Casa del Contemporaneo"**	Salerno	c.3	Centro di produzione Nazionale	€ 583.700,00
4	**Diana Or.I.S. Organizzazione Italiana Spettacolo s.r.l**	Napoli	c.3	Centro di produzione Nazionale	€ 606.300,00
5	**Tradizione e Turismo s.r.l.**	Napoli	c.3	Centro di produzione Nazionale	€ 425.000,00
6	**Il Teatro Soc. Coop. a r.l.**	Napoli	c.4	Centro di produzione Regionale	€ 340.000,00
7	**Centro di musica antica Pietà de' Turchini**	Napoli	c.5	Stabile Concertistico	€ 166.152,59
8	**Associazione culturale "Il Canto di Virgilio"**	Pozzuoli	c.5	Stabile Concertistico	€ 214.496,17
	Associazione "Accademia di Santa Sofia"	Benevento	c.5	Stabile Concertistico	€ 86.851,24
9	**Movimento danza**	Napoli	c.5	Stabile di Danza	€ 138.879,44
10	**Associazione culturale "Korper"**	Napoli	c.5	Stabile di Danza	€ 246.761,53
11	**Associazione Culturale Borderlinedanza - ETS**	Pontecagnano (Sa)	c.5	Stabile di Danza	€ 81.859,03
12	**Comune di Salerno per il Teatro Municipale Giuseppe Verdi**	Salerno	c.6	Teatro di Tradizione	€ 765.000,00
13	**Associazione "Circuito Teatrale regionale - Teatro Pubblico Campano" per il Teatro Pasolini**	Salerno	c.7	Teatri municipali ad attività multidisciplinare	€ 288.275,00
14	**Comune di Santa Maria Capua Vetere per il Teatro Garibaldi**	Santa Maria Capua Vetere (Ce)	c.7	Teatri municipali ad attività multidisciplinare	€ 159.963,12
15	**Fondazione Benevento Città Spettacolo**	Benevento	c.7	Teatri municipali ad attività multidisciplinare	€ 96.265,00
16	**Fondazione Trianon - Viviani**	Napoli	c.8	Teatro del patrimonio regionale	€ 425.000,00
17	**Ditta Individuale Caccavale Claudia - Teatro Augusteo**	Napoli	c.9	Grandi esercizi teatrali privati	€ 510.000,00
18	**Teatro Cilea s.r.l.**	Napoli	c.10	Teatri della tradizione popolare partenopea	€ 340.000,00
19	**Teatro Totò s.r.l.**	Napoli	c.10	Teatri della tradizione popolare partenopea	€ 340.000,00
20	**Associazione culturale "Ar. Te. Te. Ca"**	Napoli	c.10	Teatri della tradizione popolare partenopea	€ 340.000,00
21	**Associazione "Circuito Teatrale regionale - Teatro Pubblico Campano"**	Napoli	d	Circuito regionale multidisciplinare	€ 935.000,00
			TOTALE		**€ 10.234.503,12**

Giunta Regionale della Campania

DECRETO DIRIGENZIALE

DIRETTORE GENERALE/
DIRIGENTE UFFICIO/STRUTTURA
DIRIGENTE SETTORE
DIRIGENTE UOS

Giorgio IZZILLO

DECRETO N°	DEL	DIREZ. GENERALE / UFFICIO / STRUTT.	SETTORE	UOS
807	**09/10/2026**	**209**	**01**	**01**

Oggetto:

Spettacolo. L.R. n. 6/2007 – Ammissione in favore dei soggetti di cui Art.8, comma 4, lett. C - Danza - Anno 2026.

IL DIRIGENTE

Premesso che

- con la L.R. n 6 del 15/06/2007 "**Disciplina degli interventi regionali di promozione dello spettacolo**" la Regione Campania riconosce ogni forma di spettacolo, aspetto fondamentale della cultura regionale, quale mezzo di espressione artistica, di formazione, di promozione culturale, di aggregazione sociale e di sviluppo economico, garantendo l'autonomia della programmazione artistica e la libertà di iniziativa imprenditoriale;
- gli interventi regionali in materia di spettacolo sono orientati al consolidamento e allo sviluppo delle diverse attività di spettacolo ed in particolare al sostegno della produzione, alla distribuzione e circolazione degli spettacoli, nonché alla mobilità ed alla formazione del pubblico;
- con l'art.12 della L.R. n. 6/2007 sono stabilite le percentuali di riparto della dotazione complessiva della legge;
- con d.d. n. 34 dell'11.03.2026 si è consentito, in attesa dell'emanazione delle Misure di Attuazione, la presentazione per l'anno 2026 della sola istanza di "Richiesta di contributo Legge Regionale n. 6/2007 Edizione 2026" entro e non oltre il 31 marzo 2026 e che, pena irricevibilità, la stessa doveva essere compilata esclusivamente on line, secondo le indicazioni contenute nella pagina descrittiva del servizio digitale denominato "Richiesta di contributo legge regionale n. 6/2007 - Prenotazione - Edizione 2026", accedendo al seguente indirizzo: https://servizi-digitali.regione.campania.it/Servizi/OpSpePren;
- con D.G.R.C. n. 388 del 16 luglio 2026 sono state adottate le Misure di attuazione previste dall'art. 8, commi 2, 3, 5, 6 e 7 della legge regionale 15 giugno 2007
- con decreto dirigenziale n. 682 del 17.07.2026 sono stati approvati gli schemi di documentazione obbligatoria a supporto per la presentazione dell'istanza di contributo e stabilito alle 16:00 del 04.09.2026 il termine ultimo per la compilazione telematica della domanda, utilizzando il servizio digitale dedicato, denominato "**Richiesta di contributo per gli Operatori dello spettacolo (Legge Regionale n. 6/2007) Edizione 2026**" è accessibile, esclusivamente tramite identità digitale (SPID/CIE/CNS), al link OpSpePres - Regione Campania - Servizi Digitali;

Considerato:

- che con l'art. 12 della L.R. n. 6/2007 sono stabilite le percentuali di riparto della dotazione complessiva della legge;
- che nel Bilancio Gestionale per l'E.F. 2026 è stata prevista una disponibilità finanziaria complessiva di **€ 530.400,00** per le finalità di cui alla L.R. 6/2007 Articolo 8, comma 4, lettera C – Settore Danza, di cui **€. 387.192,00** per la Produzione, **€. 37.128,00** per la Distribuzione ed **€. 106.080,00** per la Promozione;

Preso atto

- delle istanze pervenute nei termini previsti dai d.d. n. 34 dell'11.03.2026, e d.d. n. 682 del 17.07.2026;
- che il 04.09.2026, alle ore 16:00, è scaduto il termine ultimo per la presentazione della documentazione obbligatoria a supporto dell'istanza di contributo;
- dell'istruttoria compiuta dal Responsabile del Procedimento sulle istanze di contributo presentate dagli operatori dello spettacolo ai sensi dell'art 8, comma 4, lettera C – Settore Danza

Ritenuto:

- di poter approvare l'elenco (Allegato 1) dei soggetti ammessi a contributo ai sensi dell'articolo 8, comma 4, lettera C – Settore Danza, della Legge Regionale n. 6/2007 — formante parte integrante e sostanziale del presente atto — assegnando i relativi importi indicati, determinati sulla base dell'istruttoria compiuta;
- di dover rinviare a successivi provvedimenti l'assunzione dell'impegno di spesa e la liquidazione del contributo assegnato;
- di poter procedere, contestualmente all'adozione del presente provvedimento, all'assolvimento degli obblighi di trasparenza ai sensi degli artt. 26 e 27 del D.lgs n.33/2013

Dato atto

1. che, ai sensi dell'art. 6 bis della L. 241/90 e art. 6 co. 2 del DPR 62/2013, i dipendenti incaricati e i responsabili del procedimento e del provvedimento non si trovano e non si sono trovati in una delle ipotesi di conflitto di interesse per le quali vige l'obbligo di astensione dal procedimento in questione;

Visto

- la L.R. n. 6/2007 e ss.mm.ii;
- il D. Lgs. n.118/2011 e ss.mm.ii;
- il d.d. n. 34 dell'11.03.2026;
- la D.G.R.C. n. 388 del 16.07.2026;
- il d.d. n. 682 del 17.07.2026;
- la L.R. n. 6/2024;
- la DGR n. 308 del 04/06/2025, ad oggetto "Incarichi dirigenziali. Struttura 209.00.00. Determinazioni";
- la DGR n. 340 del 10/06/2025, ad oggetto "Incarichi dirigenziali. Strutture 209.01.00-209.02.00. Determinazioni";
- il DPGR n. 71 del 27/06/2025, ad oggetto "Conferimento incarico dirigenziale. Struttura 209.00.00;
- la DGR n. 589 del 06/08/2025, ad oggetto "Incarichi dirigenziali Unità Operative semplici. Dirigenti di ruolo. Determinazioni;
- il DPGR n. 117 del 04/09/2025, ad oggetto "Conferimento incarico dirigenziale. Struttura 209.01.00";
- il DPGR n. 222 del 22/09/2025, ad oggetto "Conferimento incarichi dirigenziali. Strutture 209.00.02/209.01.01/209.01.02/209.02.01

ALLA STREGUA dell'istruttoria compiuta dal Responsabile del Procedimento e delle risultanze e degli atti tutti richiamati in premessa, costituenti istruttoria a tutti gli effetti di legge, nonché dell'espressa dichiarazione di regolarità della stessa resa dal Dirigente competente a mezzo di sottoscrizione del presente provvedimento

DECRETA

Per i motivi espressi in premessa che si intendono qui tutti integralmente confermati quali parte integrante e sostanziale del presente provvedimento

1. di **approvare** l'elenco (Allegato 1) dei soggetti ammessi a contributo ai sensi dell'articolo 8, comma 4, lettera C – Settore Danza, della Legge Regionale n. 6/2007 — formante parte integrante e sostanziale del presente atto — assegnando i relativi importi indicati, determinati sulla base dell'istruttoria compiuta;
2. di **rinviare** a successivi provvedimenti l'assunzione dell'impegno di spesa e la liquidazione del contributo assegnato;
3. di **procedere**, contestualmente all'adozione del presente provvedimento, all'assolvimento degli obblighi di trasparenza ai sensi degli artt. 26 e 27 del D.lgs n.33/2013
4. di **inviare** il presente provvedimento, ad avvenuta esecutività, alla pubblicazione ai sensi della L.R. 23/2017 art. 5 comma 2, "Casa di vetro";
5. di **trasmettere** copia del presente provvedimento per gli adempimenti di competenza, alla Segreteria di Giunta Registrazione Atti Monocratici, archiviazione decreti dirigenziali, alla DG 203.00.00 e al BURC per la pubblicazione

Giorgio IZZILLO
Firmato digitalmente ai sensi del CAD e normativa connessa

ALLEGATO 1

ART. 8 - C1 - DANZA- Produzione Anno 2026			
N. Ordine	Denominazione	PV	Assegnazione
1	Associazione culturale Anna Sorrentino Studio Danza	Na	€ 53.453,53
2	Associazione culturale Mart Dance	Na	€ 30.556,48
3	Ass. Cult. Akerusia Danza	Na	€ 33.571,77
4	Associazione Arabesque	Ce	€ 68.942,53
5	Associazione Artgarage	Na	€ 85.420,55
6	Associazione Campania Danza	Sa	€ 19.647,07
7	Associazione Cornelia	Na	€ 35.032,58
8	Associazione Interno 5	Na	€ 60.567,49
		TOTALE	**€ 387.192,00**

ART. 8 - C2 - DANZA - Distribuzione Anno 2026			
N. Ordine	Denominazione	PV	Assegnazione
1	Associazione Interno 5	Na	€ 37.128,00
		TOTALE	**€ 37.128,00**

ART. 8 - C3 PROMOZIONE Anno 2026			
N. Ordine	Denominazione	PV	Assegnazione
1	Ass. CDTM Circuito Campano della Danza	Na	20.998,25 €
2	Associazione Campania Danza	Sa	13.402,38 €
3	Associazione "Dance Academy School Napoli City Ballet" (D.A.S.N.C.B.)	Na	3.882,84 €
4	Associazione Pomigliano Danza	Na	39.693,85 €
5	Associazione Culturale Raidfestivals ETS	Sa	17.019,10 €
6	Associazione SKARAMACAY	Na	8.498,40 €
7	Associazione Culturale LA Danse	Na	2.585,18 €
		TOTALE	**€ 106.080,00**

fonte: http://burc.regione.campania.it

Giunta Regionale della Campania

DECRETO DIRIGENZIALE

DIRETTORE GENERALE/
DIRIGENTE UFFICIO/STRUTTURA
DIRIGENTE SETTORE
DIRIGENTE UOS

Giorgio IZZILLO

DECRETO N°	DEL	DIREZ. GENERALE / UFFICIO / STRUTT.	SETTORE	UOS
808	**09/10/2026**	**209**	**01**	**01**

Oggetto:

Spettacolo. L.R. n. 6/2007 – Ammissione in favore dei soggetti di cui Art.8, comma 4, lett. A - Teatro - Anno 2026.

IL DIRIGENTE

Premesso che

- con la L.R. n 6 del 15/06/2007 "**Disciplina degli interventi regionali di promozione dello spettacolo**" la Regione Campania riconosce ogni forma di spettacolo, aspetto fondamentale della cultura regionale, quale mezzo di espressione artistica, di formazione, di promozione culturale, di aggregazione sociale e di sviluppo economico, garantendo l'autonomia della programmazione artistica e la libertà di iniziativa imprenditoriale;
- gli interventi regionali in materia di spettacolo sono orientati al consolidamento e allo sviluppo delle diverse attività di spettacolo ed in particolare al sostegno della produzione, alla distribuzione e circolazione degli spettacoli, nonché alla mobilità ed alla formazione del pubblico;
- con l'art.12 della L.R. n. 6/2007 sono stabilite le percentuali di riparto della dotazione complessiva della legge;
- con d.d. n. 34 dell'11.03.2026 si è consentito, in attesa dell'emanazione delle Misure di Attuazione, la presentazione per l'anno 2026 della sola istanza di "Richiesta di contributo Legge Regionale n. 6/2007 Edizione 2026" entro e non oltre il 31 marzo 2026 e che, pena irricevibilità, la stessa doveva essere compilata esclusivamente on line, secondo le indicazioni contenute nella pagina descrittiva del servizio digitale denominato "Richiesta di contributo legge regionale n. 6/2007 - Prenotazione - Edizione 2026", accedendo al seguente indirizzo: https://servizi-digitali.regione.campania.it/Servizi/OpSpePren;
- con D.G.R.C. n. 388 del 16 luglio 2026 sono state adottate le Misure di attuazione previste dall'art. 8, commi 2, 3, 5, 6 e 7 della legge regionale 15 giugno 2007
- con decreto dirigenziale n. 682 del 17.07.2026 sono stati approvati gli schemi di documentazione obbligatoria a supporto per la presentazione dell'istanza di contributo e stabilito alle 16:00 del 04.09.2026 il termine ultimo per la compilazione telematica della domanda, utilizzando il servizio digitale dedicato, denominato "**Richiesta di contributo per gli Operatori dello spettacolo (Legge Regionale n. 6/2007) Edizione 2026**" è accessibile, esclusivamente tramite identità digitale (SPID/CIE/CNS), al link OpSpePres - Regione Campania - Servizi Digitali;

Considerato:

- che con l'art. 12 della L.R. n. 6/2007 sono stabilite le percentuali di riparto della dotazione complessiva della legge;
- che nel Bilancio Gestionale per l'E.F. 2026 è stata prevista una disponibilità finanziaria complessiva di **€ 1.989.000,00** per le finalità di cui alla L.R. 6/2007 Articolo 8, comma 4, lettera A - Settore Teatro, di cui **€. 1.551.420,00** per la Produzione, **€. 139.230,00** per la Distribuzione ed **€. 298.350,00** per la Esercizio Teatrale;
- che per la Produzione teatrale i soggetti richiedenti saranno collocati in relazione alla dichiarazione degli oneri sociali (INPS e INAIL) secondo i 3 Cluster come di seguito descritti:
  - Cluster A soggetti che dichiarano oltre i 100 mila euro di oneri sociali (80% dell'ammontare delle risorse disponibili per la produzione art. 8)
  - Cluster B soggetti che dichiarano fino a 100 mila euro di oneri sociali (20% dell'ammontare delle risorse disponibili per la produzione art. 8);
- che contributi assegnati ad ogni singola impresa non possono essere superiori al 20% dell'ammontare delle risorse disponibili per il cluster di appartenenza

Preso atto

- delle istanze pervenute nei termini previsti dai d.d. n. 34 dell'11.03.2026, e d.d. n. 682 del 17.07.2026;
- che il 04.09.2026, alle ore 16:00, è scaduto il termine ultimo per la presentazione della documentazione obbligatoria a supporto dell'istanza di contributo;
- dell'istruttoria compiuta dal Responsabile del Procedimento sulle istanze di contributo presentate dagli operatori dello spettacolo ai sensi dell'art 8, comma 4, lettera A – Settore Teatro

Ritenuto:

- di poter approvare l'elenco (Allegato 1) dei soggetti ammessi a contributo ai sensi dell'articolo 8, comma 4, lettera A - Settore Teatro, della Legge Regionale n. 6/2007, formante parte integrante e sostanziale del presente atto, assegnando i relativi importi indicati, determinati sulla base dell'istruttoria compiuta;
- di dover rinviare a successivi provvedimenti l'assunzione dell'impegno di spesa e la liquidazione del contributo assegnato;
- di poter procedere, contestualmente all'adozione del presente provvedimento, all'assolvimento degli obblighi di trasparenza ai sensi degli artt. 26 e 27 del D.lgs n.33/2013

Dato atto

1. che, ai sensi dell'art. 6 bis della L. 241/90 e art. 6 co. 2 del DPR 62/2013, i dipendenti incaricati e i responsabili del procedimento e del provvedimento non si trovano e non si sono trovati in una delle ipotesi di conflitto di interesse per le quali vige l'obbligo di astensione dal procedimento in questione;

Visto

- la L.R. n. 6/2007 e ss.mm.ii;
- il D. Lgs. n.118/2011 e ss.mm.ii;
- il d.d. n. 34 dell'11.03.2026;
- la D.G.R.C. n. 388 del 16.07.2026;
- il d.d. n. 682 del 17.07.2026;
- la L.R. n. 6/2024;
- la DGR n. 308 del 04/06/2025, ad oggetto "Incarichi dirigenziali. Struttura 209.00.00. Determinazioni";
- la DGR n. 340 del 10/06/2025, ad oggetto "Incarichi dirigenziali. Strutture 209.01.00-209.02.00. Determinazioni";
- il DPGR n. 71 del 27/06/2025, ad oggetto "Conferimento incarico dirigenziale. Struttura 209.00.00;
- la DGR n. 589 del 06/08/2025, ad oggetto "Incarichi dirigenziali Unità Operative semplici. Dirigenti di ruolo. Determinazioni;
- il DPGR n. 117 del 04/09/2025, ad oggetto "Conferimento incarico dirigenziale. Struttura 209.01.00";
- il DPGR n. 222 del 22/09/2025, ad oggetto "Conferimento incarichi dirigenziali. Strutture 209.00.02/209.01.01/209.01.02/209.02.01

ALLA STREGUA dell'istruttoria compiuta dal Responsabile del Procedimento e delle risultanze e degli atti tutti richiamati in premessa, costituenti istruttoria a tutti gli effetti di legge, nonché dell'espressa dichiarazione di regolarità della stessa resa dal Dirigente competente a mezzo di sottoscrizione del presente provvedimento

DECRETA

Per i motivi espressi in premessa che si intendono qui tutti integralmente confermati quali parte integrante e sostanziale del presente provvedimento

1. di **approvare** l'elenco (Allegato 1) dei soggetti ammessi a contributo ai sensi dell'articolo 8, comma 4, lettera A - Settore Teatro, della Legge Regionale n. 6/2007, formante parte integrante e sostanziale del presente atto, assegnando i relativi importi indicati, determinati sulla base dell'istruttoria compiuta;
2. di **rinviare** a successivi provvedimenti l'assunzione dell'impegno di spesa e la liquidazione del contributo assegnato;
3. di **procedere**, contestualmente all'adozione del presente provvedimento, all'assolvimento degli obblighi di trasparenza ai sensi degli artt. 26 e 27 del D.lgs n.33/2013

4. di **inviare** il presente provvedimento, ad avvenuta esecutività, alla pubblicazione ai sensi della L.R. 23/2017 art. 5 comma 2, “Casa di vetro”;
5. di **trasmettere** copia del presente provvedimento per gli adempimenti di competenza, alla Segreteria di Giunta Registrazione Atti Monocratici, archiviazione decreti dirigenziali, alla DG 203.00.00 e al BURC per la pubblicazione

Giorgio IZZILLO
Firmato digitalmente ai sensi del CAD e normativa connessa

ALLEGATO 1

	ART. 8 - A1 - Teatro - Produzione Anno 2026		
	Denominazione	**PV**	**Assegnazione**
	CLUSTER A		
1	Associazione Città Mediterranee Nuovi Orizzonti	Napoli	72.813,91 €
2	Best Live Srl	Napoli	248.227,20 €
3	Ente Teatro Cronaca - Vesuvioteatro s.c.a.r.l.	Napoli	116.093,82 €
4	Gli ipocrit Melina Balsamo s.r.l.	Napoli	234.456,62 €
5	Nuovo Teatro s.r.l.	Napoli	224.426,55 €
6	A.G. Spettacoli di Alessandro Alfieri s.r.l.	Napoli	142.908,02 €
7	I due della città del sole srl	Benevento	98.642,18 €
8	Teatro Segreto srl	Napoli	26.912,77 €
9	Gruppo Le Muse s.r.l.	Salerno	76.654,93 €
	CLUSTER B		
1	Cooperativa del Teatro Magazzini di Fine Millennio a r.l.	Napoli	46.625,90 €
2	I Teatrini - Centro Campano teatro d'animazione	Napoli	34.807,00 €
3	Immaginando Produzioni	Napoli	26.191,93 €
4	Scenografia Imparato e Figli srls	Pozzuoli (Na)	28.861,83 €
5	T.T.R. - Il Teatro di Tato Russo soc. coop. a r.l.	Napoli	62.056,80 €
6	I mercanti d'arte srl	Scafati (Sa)	62.056,80 €
7	Gabbianella Club srls	Casoria (Na)	10.627,86 €
8	Che Spettacolo s.r.l.	Napoli	39.055,88 €
		TOTALE	**1.551.420,00 €**

fonte: http://burc.regione.campania.it

	ART. 8 - A2 - Teatro - Distribuzione Anno 2026		
	Denominazione	**PV**	**Assegnazione**
1	Associazione culturale Vesuvioteatro.org	Portici (Na)	35.144,10 €
2	Cooperativa del Teatro Magazzini di Fine Millennio a r.l.	Napoli	41.306,20 €
3	I Teatrini - Centro Campano teatro d'animazione	Napoli	24.571,27 €
4	Società cooperativa Tam Tam a r.l.	Napoli	12.046,24 €
5	Cooperativa Mestieri del palco	Napoli	26.162,19 €
		TOTALE	**139.230,00 €**

	ART. 8 - A3 - Teatro - Esercizio Teatrale Anno 2026		
	Denominazione	**PV**	**Assegnazione**
1	Gabbianella Club srls	Casoria (Na)	9.905,28 €
2	Ass. Circuito Teatrale Regionale Campano Teatro Pubblico Campano	Napoli	47.823,70 €
3	Ass. Cult. Anonima Romanzi	Napoli	2.697,48 €
4	Che Spettacolo s.r.l.	Napoli	141.032,40 €
5	In Scena srl	Napoli	4.645,04 €
6	Mutamenti - società cooperativa a r.l.	Caserta	15.586,31 €
7	Scenografia Imparato e Figli srls	Pozzuoli (Na)	17.082,54 €
8	Servizi Teatrali s.r.l.	Arzano (Na)	47.207,48 €
9	Associazione culturale "Nest Napoli Est Teatro"	Napoli	12.369,77 €
		TOTALE	**298.350,00 €**

fonte: http://burc.regione.campania.it

Giunta Regionale della Campania

DECRETO DIRIGENZIALE

DIRETTORE GENERALE/
DIRIGENTE UFFICIO/STRUTTURA
DIRIGENTE SETTORE
DIRIGENTE UOS

Giorgio IZZILLO

DECRETO N°	DEL	DIREZ. GENERALE / UFFICIO / STRUTT.	SETTORE	UOS
809	**09/10/2026**	**209**	**01**	**01**

Oggetto:

Spettacolo. L.R. n. 6/2007 – Ammissione in favore dei soggetti di cui Art.8, comma 4, lett. B - Musica - Anno 2026.

IL DIRIGENTE

Premesso che

- con la L.R. n 6 del 15/06/2007 "**Disciplina degli interventi regionali di promozione dello spettacolo**" la Regione Campania riconosce ogni forma di spettacolo, aspetto fondamentale della cultura regionale, quale mezzo di espressione artistica, di formazione, di promozione culturale, di aggregazione sociale e di sviluppo economico, garantendo l'autonomia della programmazione artistica e la libertà di iniziativa imprenditoriale;
- gli interventi regionali in materia di spettacolo sono orientati al consolidamento e allo sviluppo delle diverse attività di spettacolo ed in particolare al sostegno della produzione, alla distribuzione e circolazione degli spettacoli, nonché alla mobilità ed alla formazione del pubblico;
- con l'art.12 della L.R. n. 6/2007 sono stabilite le percentuali di riparto della dotazione complessiva della legge;
- con d.d. n. 34 dell'11.03.2026 si è consentito, in attesa dell'emanazione delle Misure di Attuazione, la presentazione per l'anno 2026 della sola istanza di "Richiesta di contributo Legge Regionale n. 6/2007 Edizione 2026" entro e non oltre il 31 marzo 2026 e che, pena irricevibilità, la stessa doveva essere compilata esclusivamente on line, secondo le indicazioni contenute nella pagina descrittiva del servizio digitale denominato "Richiesta di contributo legge regionale n. 6/2007 - Prenotazione - Edizione 2026", accedendo al seguente indirizzo: https://servizi-digitali.regione.campania.it/Servizi/OpSpePren;
- con D.G.R.C. n. 388 del 16 luglio 2026 sono state adottate le Misure di attuazione previste dall'art. 8, commi 2, 3, 5, 6 e 7 della legge regionale 15 giugno 2007
- con decreto dirigenziale n. 682 del 17.07.2026 sono stati approvati gli schemi di documentazione obbligatoria a supporto per la presentazione dell'istanza di contributo e stabilito alle 16:00 del 04.09.2026 il termine ultimo per la compilazione telematica della domanda, utilizzando il servizio digitale dedicato, denominato "**Richiesta di contributo per gli Operatori dello spettacolo (Legge Regionale n. 6/2007) Edizione 2026**" è accessibile, esclusivamente tramite identità digitale (SPID/CIE/CNS), al link OpSpePres - Regione Campania - Servizi Digitali;

Considerato:

- che con l'art. 12 della L.R. n. 6/2007 sono stabilite le percentuali di riparto della dotazione complessiva della legge;
- che nel Bilancio Gestionale per l'E.F. 2026 è stata prevista una disponibilità finanziaria complessiva di **€ 1.414.400,00** per le finalità di cui alla L.R. 6/2007 Articolo 8, comma 4, lettera B – Musica, di cui **€. 424.320,00** per la Produzione, **€. 990.080,00** per l'attività Concertistica e Corale;

Preso atto

- delle istanze pervenute nei termini previsti dai d.d. n. 34 dell'11.03.2026, e d.d. n. 682 del 17.07.2026;
- che il 04.09.2026, alle ore 16:00, è scaduto il termine ultimo per la presentazione della documentazione obbligatoria a supporto dell'istanza di contributo;
- dell'istruttoria compiuta dal Responsabile del Procedimento sulle istanze di contributo presentate dagli operatori dello spettacolo ai sensi dell'art 8, comma 4, lettera B – Musica

Ritenuto:

- di poter approvare l'elenco (Allegato 1) dei soggetti ammessi a contributo ai sensi dell'articolo 8, comma 4, lettera B – Musica, della Legge Regionale n. 6/2007 — formante parte integrante e sostanziale del presente atto — assegnando i relativi importi indicati, determinati sulla base dell'istruttoria compiuta;
- di dover rinviare a successivi provvedimenti l'assunzione dell'impegno di spesa e la liquidazione del contributo assegnato;
- di poter procedere, contestualmente all'adozione del presente provvedimento, all'assolvimento degli obblighi di trasparenza ai sensi degli artt. 26 e 27 del D.lgs n.33/2013

Dato atto

1. che, ai sensi dell'art. 6 bis della L. 241/90 e art. 6 co. 2 del DPR 62/2013, i dipendenti incaricati e i responsabili del procedimento e del provvedimento non si trovano e non si sono trovati in una delle ipotesi di conflitto di interesse per le quali vige l'obbligo di astensione dal procedimento in questione;

Visto

- la L.R. n. 6/2007 e ss.mm.ii;
- il D. Lgs. n.118/2011 e ss.mm.ii;
- il d.d. n. 34 dell'11.03.2026;
- la D.G.R.C. n. 388 del 16.07.2026;
- il d.d. n. 682 del 17.07.2026;
- la L.R. n. 6/2024;
- la DGR n. 308 del 04/06/2025, ad oggetto "Incarichi dirigenziali. Struttura 209.00.00. Determinazioni";
- la DGR n. 340 del 10/06/2025, ad oggetto "Incarichi dirigenziali. Strutture 209.01.00-209.02.00. Determinazioni";
- il DPGR n. 71 del 27/06/2025, ad oggetto "Conferimento incarico dirigenziale. Struttura 209.00.00;
- la DGR n. 589 del 06/08/2025, ad oggetto "Incarichi dirigenziali Unità Operative semplici. Dirigenti di ruolo. Determinazioni;
- il DPGR n. 117 del 04/09/2025, ad oggetto "Conferimento incarico dirigenziale. Struttura 209.01.00";
- il DPGR n. 222 del 22/09/2025, ad oggetto "Conferimento incarichi dirigenziali. Strutture 209.00.02/209.01.01/209.01.02/209.02.01

ALLA STREGUA dell'istruttoria compiuta dal Responsabile del Procedimento e delle risultanze e degli atti tutti richiamati in premessa, costituenti istruttoria a tutti gli effetti di legge, nonché dell'espressa dichiarazione di regolarità della stessa resa dal Dirigente competente a mezzo di sottoscrizione del presente provvedimento

DECRETA

Per i motivi espressi in premessa che si intendono qui tutti integralmente confermati quali parte integrante e sostanziale del presente provvedimento

1. di **approvare** l'elenco (Allegato 1) dei soggetti ammessi a contributo ai sensi dell'articolo 8, comma 4, lettera B – Musica, della Legge Regionale n. 6/2007 — formante parte integrante e sostanziale del presente atto — assegnando i relativi importi indicati, determinati sulla base dell'istruttoria compiuta;
2. di **rinviare** a successivi provvedimenti l'assunzione dell'impegno di spesa e la liquidazione del contributo assegnato;
3. di **procedere**, contestualmente all'adozione del presente provvedimento, all'assolvimento degli obblighi di trasparenza ai sensi degli artt. 26 e 27 del D.lgs n.33/2013
4. di **inviare** il presente provvedimento, ad avvenuta esecutività, alla pubblicazione ai sensi della L.R. 23/2017 art. 5 comma 2, "Casa di vetro";
5. di **trasmettere** copia del presente provvedimento per gli adempimenti di competenza, alla Segreteria di Giunta Registrazione Atti Monocratici, archiviazione decreti dirigenziali, alla DG 203.00.00 e al BURC per la pubblicazione

Giorgio IZZILLO
Firmato digitalmente ai sensi del CAD e normativa connessa

ALLEGATO 1

ART. 8 - B1 - Musica - Concertistica e Corale Anno 2026

N. Ordine	Denominazione	PV	Assegnazione
1	Associazione Alessandro Scarlatti - ETS	Napoli	€ 62.169,57
2	Associazione Maria Malibran - ETS	Napoli	€ 10.286,36
3	Associazione "Napoli Capitale Europea della Musica - A.N.C.E.M"	Napoli	€ 15.420,48
4	Associazione Amici dello spettacolo	Napoli	€ 2.276,07
5	Fondazione Aristide La Rocca ETS	Nola (Na)	€ 6.585,52
6	Associazione Culturale Musicale "Aniello Barchetta"	Maddaloni (Ce)	€ 2.489,18
7	Associazione culturale "Musica dal Mondo"	Napoli	€ 14.566,58
8	Associazione Città Mediterranee Nuovi Orizzonti	Napoli	€ 41.902,00
9	Associazione Orchestra da Camera di Caserta	Caserta	€ 27.691,45
10	Associazione "Centro Italiano di Musica da Camera"	Napoli	€ 5.309,85
11	Associazione centro Studi Mousikè	Gragnano (Na)	€ 6.918,50
12	Associazione Culturale Circuito	Pomigliano d'Arco (Na)	€ 11.757,75
13	Associazione Collegium Philarmonicum	Napoli	€ 10.504,28
14	Associazione D. Scarlatti	Napoli	€ 18.827,19
15	Associazione Dissonanzen	Napoli	€ 17.509,24
16	Associazione Eco teatro	Napoli	€ 6.933,30
17	Associazione “AFI FALAUT - ETS"	Baronissi (Sa)	€ 20.876,84
18	Orchestra Filarmonica Campana ETS	Pagani (Sa)	€ 6.115,66
19	Associazione culturale musicale I Filarmonici di Benevento	Benevento	€ 18.291,47
20	Fondazione Franco Michele Napolitano	Napoli	€ 22.265,78
21	Associazione Gestione Musica	Salerno	€ 13.669,77
22	Associazione Musicale Golfo Mistico	Napoli	€ 5.285,66
23	Associazione "In due a teatro"	Napoli	€ 7.355,07
24	Associazione Culturale e Musicale "Incroci Sonori"	Caserta	€ 34.562,00
25	Associazione Istituzione sinfonica italia classica (ISIC)	Benevento	€ 6.632,14
26	Associazione "Anna Jervolino"	Caserta	€ 18.559,26
27	Associazione Jubilate Deo	Torre del Greco (Na)	€ 2.796,26
28	Associazione musicale e culturale La Ghironda	Ischia Porto (Na)	€ 7.451,26
29	Associazione Santa Maria di Loreto di Napoli	Napoli	€ 15.997,64
30	Associazione Culturale Luna di Seta	Pomigliano d'Arco (Na)	€ 14.569,54
31	Associazione Musicale Maggio della Musica	Napoli	€ 18.944,10
32	Associazione "Accademia Mandolinistica Napoletana - Promotrice della Federazione Mandolinistica Campana"	Napoli	€ 6.541,12
33	Associazione musicale Giuseppe Martucci	Caserta	€ 5.899,59
34	Associazione "Mousikè Accademia Internazionale Arte-Spettacolo"	Castel San Giorgio (Sa)	€ 4.125,94
35	Associazione "Moviesud"	Caserta	€ 4.737,14
36	Associazione culturale "Musicant"	Napoli	€ 17.915,29
37	Associazione culturale "Suoni nel mediterraneo"	Napoli	€ 15.080,10
38	Associazione New Around Midnight	Bacoli (Na)	€ 43.744,73
39	Associazione Culturale "Novum Millennium"	Solofra (Av)	€ 2.619,41
40	Associazione Nuova Orchestra Alessandro Scarlatti	Napoli	€ 126.192,65
41	Società Artistica Oltre	Avellino	€ 11.128,79
42	Associazione Orchestra da camera della Campania	Scafati (Sa)	€ 19.837,96
43	associazione Rachmaninov	Mercato S. Severino (Sa)	€ 75.829,69
44	Associazione artistico-culturale Sannio Arte e cultura	San Giorgio La Molara (Bn)	€ 3.977,21
45	Associazione La Giostra	Napoli	€ 7.184,88
46	Associazione Santa Chiara Orchestra	Napoli	€ 30.515,38
47	Associazione "Società Italiana della musica da camera"	Casal Velino (Sa)	€ 23.341,31
48	S.C.S. Società dei concerti di Sorrento	Sant'Agnello (Na)	€ 20.705,17
49	Associazione Igor Stravinsky	Avellino	€ 10.464,32
50	Associazione culturale - musicale "Artisti cilentani associati"	Pisciotta (Sa)	€ 19.919,35
51	Associazione culturale "A Luna & O Sole"	Napoli	€ 4.499,08
52	Associazione "Accademia Musicale Jacopo Napoli"	Cava de' Tirreni (Sa)	€ 9.264,13
53	Area Arte - Associazione Mediterranea Culturale	Napoli	€ 6.496,70
54	Associazione "Summarte - ETS"	Somma Vesuviana (Na)	€ 15.179,26
55	Associazione - Accademia Internazionale di Musica A. Toscanini	Atripalda (Av)	€ 12.333,57
56	Associazione culturale " La Villanella"	Napoli	€ 6.585,52
57	Associazione "Zenit 2000"	Avellino	€ 11.441,94
		TOTALE	**€ 990.080,00**

fonte: http://burc.regione.campania.it

ART. 8 - B2 - Produzione Anno 2026			
N. Ordine	Denominazione	PV	Assegnazione
1	Black Tarantella s.r.l.	Napoli	€ 43.230,15
2	Associazione Maria Malibran - ETS	San Giorgio a Cremano (Na)	€ 6.828,18
3	Associazione I Filarmonici di Benevento	Benevento	€ 30.744,32
4	Associazione In due a teatro	Napoli	€ 4.446,01
5	Associazione musicale Maggio della musica	Napoli	€ 8.277,38
6	MusicaéManagement di Giovanni Oliviero	Portico di Caserta (Ce)	€ 46.322,33
7	Graf S.r.l.	Napoli	€ 23.770,98
8	Associazione Santa Chiara Orchestra	Napoli	€ 16.271,97
9	Associazione culturale Musicant	Napoli	€ 9.182,91
10	SSQ Produzioni s.r.l.	Portici (Na)	€ 15.487,29
11	Musicainsieme Soc. Coop. a r.l.	Benevento	€ 35.136,20
12	La Bazzarra società cooperativa a r.l.	Torre del Greco (Na)	€ 7.845,78
13	Associazione "Zenit 2000"	Avellino	€ 3.947,40
14	Associazione D. Scarlatti	Napoli	€ 8.804,21
15	Cose Production s.r.l.	Napoli	€ 50.879,76
16	Progetto Sonora Impresa Sociale s.r.l.	Napoli	€ 10.885,46
17	Arealive s.r.l.	Napoli	€ 38.347,16
18	Associazione AFI falaut - ETS	Baronissi (Sa)	€ 4.366,43
19	Ufficio K s.r.l.	Napoli	€ 11.268,88
20	Associazione culturale "Suoni nel mediterraneo"	Napoli	€ 9.582,80
21	Musica Posse s.a.s. di Diego Magnetta & C.	Napoli	€ 10.903,39
22	Associazione culturale "Musica dal Mondo"	Napoli	€ 9.517,01
23	S.C.S. Società dei concerti di Sorrento	Sant'Agnello (Na)	€ 4.668,84
24	Orchestra Filarmonica Campana ETS	Pagani (Sa)	€ 8.577,51
25	Società Italiana della Musica da Camera Soc. Coop.	Casal Velino (Sa)	€ 5.027,65
		TOTALE	**€ 424.320,00**

fonte: http://burc.regione.campania.it

Giunta Regionale della Campania

DECRETO DIRIGENZIALE

DIRETTORE GENERALE/
DIRIGENTE UFFICIO/STRUTTURA
DIRIGENTE SETTORE
DIRIGENTE UOS

Giorgio IZZILLO

DECRETO N°	DEL	DIREZ. GENERALE / UFFICIO / STRUTT.	SETTORE	UOS
810	**09/10/2026**	**209**	**01**	**01**

Oggetto:

Spettacolo - L.R. n 6 del 15/06/2007 - Ammissione a contributo ai sensi dell'articolo 6, comma 2, lettera b) – Residenze Multidisciplinari - Anno 2026

IL DIRIGENTE

PREMESSO

- con la L.R. n 6 del 15/06/2007 "**Disciplina degli interventi regionali di promozione dello spettacolo**" la Regione Campania riconosce ogni forma di spettacolo, aspetto fondamentale della cultura regionale, quale mezzo di espressione artistica, di formazione, di promozione culturale, di aggregazione sociale e di sviluppo economico, garantendo l'autonomia della programmazione artistica e la libertà di iniziativa imprenditoriale;
- gli interventi regionali in materia di spettacolo sono orientati al consolidamento e allo sviluppo delle diverse attività di spettacolo ed in particolare al sostegno della produzione, alla distribuzione e circolazione degli spettacoli, nonché alla mobilità ed alla formazione del pubblico;
- con l'art.12 della L.R. n. 6/2007 sono stabilite le percentuali di riparto della dotazione complessiva della legge;
- con d.d. n. 34 dell'11.03.2026 si è consentito, in attesa dell'emanazione delle Misure di Attuazione, la presentazione per l'anno 2026 della sola istanza di "Richiesta di contributo Legge Regionale n. 6/2007 Edizione 2026" entro e non oltre il 31 marzo 2026 e che, pena irricevibilità, la stessa doveva essere compilata esclusivamente on line, secondo le indicazioni contenute nella pagina descrittiva del servizio digitale denominato "Richiesta di contributo legge regionale n. 6/2007 - Prenotazione - Edizione 2026", accedendo al seguente indirizzo: https://servizi-digitali.regione.campania.it/Servizi/OpSpePren;
- con D.G.R.C. n. 388 del 16 luglio 2026 sono state adottate le Misure di attuazione previste dall'art. 8, commi 2, 3, 5, 6 e 7 della legge regionale 15 giugno 2007
- con decreto dirigenziale n. 682 del 17.07.2026 sono stati approvati gli schemi di documentazione obbligatoria a supporto per la presentazione dell'istanza di contributo e stabilito alle 16:00 del 04.09.2026 il termine ultimo per la compilazione telematica della domanda, utilizzando il servizio digitale dedicato, denominato "**Richiesta di contributo per gli Operatori dello spettacolo (Legge Regionale n. 6/2007) Edizione 2026**" è accessibile, esclusivamente tramite identità digitale (SPID/CIE/CNS), al link OpSpePres - Regione Campania - Servizi Digitali;

CONSIDERATO

- che con l'art. 12 della L.R. n. 6/2007 sono stabilite le percentuali di riparto della dotazione complessiva della legge;
- che la dotazione complessiva per le Residenze Multidisciplinari è pari a **€ 275.400,00**;

PRESO ATTO

- delle istanze pervenute nei termini previsti dai d.d. n. 34 dell'11.03.2026, e d.d. n. 682 del 17.07.2026;
- che il 04.09.2026, alle ore 16:00, è scaduto il termine ultimo per la presentazione della documentazione obbligatoria a supporto dell'istanza di contributo;
- della disponibilità delle risorse finanziarie e dell'esito dell'istruttoria, riguardante la regolarità formale, delle istanze di contributo presentate ai sensi dell'art 6, comma 2 – lettera b) – Residenze Multidisciplinari;

DATO ATTO:

- che, ai sensi dell'art. 6 bis della L. 241/90 e art. 6 co. 2 del DPR 62/2013, i dipendenti incaricati e i responsabili del procedimento e del provvedimento non si trovano e non si sono trovati in una delle ipotesi di conflitto di interesse per le quali vige all'obbligo di astensione dal procedimento in questione.

RITENUTO:

- di poter approvare l'elenco (Allegato 1) dei soggetti ammessi a contributo ai sensi dell'articolo 6, comma 6, lettera b), della Legge Regionale n. 6/2007 — formante parte integrante e sostanziale del presente atto — assegnando i relativi importi indicati, determinati sulla base dell'istruttoria compiuta;

- di poter procedere, contestualmente all'adozione del presente provvedimento, all'assolvimento degli obblighi di trasparenza ai sensi degli artt. 26 e 27 del D.lgs n.33/2013

VISTI:
- la L.R. n. 6/2007 e ss.mm.ii;
- il D. Lgs. n.118/2011 e ss.mm.ii;
- il d.d. n. 34 dell'11.03.2026;
- la D.G.R.C. n. 388 del 16.07.2026;
- il d.d. n. 682 del 17.07.2026;
- la L.R. n. 6/2024;
- la DGR n. 308 del 04/06/2025, ad oggetto "Incarichi dirigenziali. Struttura 209.00.00. Determinazioni";
- la DGR n. 340 del 10/06/2025, ad oggetto "Incarichi dirigenziali. Strutture 209.01.00-209.02.00. Determinazioni";
- il DPGR n. 71 del 27/06/2025, ad oggetto "Conferimento incarico dirigenziale. Struttura 209.00.00;
- la DGR n. 589 del 06/08/2025, ad oggetto "Incarichi dirigenziali Unità Operative semplici. Dirigenti di ruolo. Determinazioni;
- il DPGR n. 117 del 04/09/2025, ad oggetto "Conferimento incarico dirigenziale. Struttura 209.01.00";
- il DPGR n. 222 del 22/09/2025, ad oggetto "Conferimento incarichi dirigenziali. Strutture 209.00.02/209.01.01/209.01.02/209.02.01

ALLA STREGUA dell'istruttoria compiuta dal Responsabile del Procedimento e delle risultanze e degli atti tutti richiamati in premessa, costituenti istruttoria a tutti gli effetti di legge, nonché dell'espressa dichiarazione di regolarità della stessa resa dal Dirigente competente a mezzo di sottoscrizione del presente provvedimento

D E C R E T A

Per le considerazioni espresse in premessa che qui si intendono integralmente riportate:

- di **approvare** l'elenco (Allegato 1) dei soggetti ammessi a contributo ai sensi dell'articolo 6, comma 6, lettera b), della Legge Regionale n. 6/2007 — formante parte integrante e sostanziale del presente atto — assegnando i relativi importi indicati, determinati sulla base dell'istruttoria compiuta;
- di **procedere**, contestualmente all'adozione del presente provvedimento, all'assolvimento degli obblighi di trasparenza ai sensi degli artt. 26 e 27 del D.lgs n.33/2013;
- di **rinviare** a successivi provvedimenti l'assunzione dell'impegno di spesa;
- di **inviare** il presente provvedimento, ad avvenuta esecutività, alla pubblicazione ai sensi della L.R. 23/2017 art. 5 comma 2, "Casa di vetro";
- di **trasmettere** copia del presente provvedimento per gli adempimenti di competenza, alla Segreteria di Giunta Registrazione Atti Monocratici, archiviazione decreti dirigenziali, alla DG 203.00.00 e al BURC per la pubblicazione.

Giorgio IZZILLO
Firmato digitalmente ai sensi del CAD e normativa connessa

ALLEGATO 1

Art. 6 - Residenze Multidisciplinari			
	DENOMINAZIONE	**Sede**	**Integrazione Contributo assegnato**
1	Teatri Associati di Napoli s.r.l.	Napoli	€ 161.880,16
2	C.O.S. - Consorzio Operatori dello Spettacolo	Salerno	€ 113.519,84
		TOTALE	€ 275.400,00

fonte: http://burc.regione.campania.it

Giunta Regionale della Campania

DECRETO DIRIGENZIALE

DIRETTORE GENERALE/ DIRIGENTE UFFICIO/STRUTTURA	**Vito MEROLA**
DIRIGENTE SETTORE	
DIRIGENTE UOS	**Natalia D'ESPOSITO**

DECRETO N°	DEL	DIREZ. GENERALE / UFFICIO / STRUTT.	SETTORE	UOS
583	**16/10/2026**	**210**	**00**	**00**

Oggetto:

PROCEDURA REGIONALE DI ACCREDITAMENTO DEGLI ITS ACADEMY. APPROVAZIONE DEGLI ESITI ISTRUTTORI, ACCREDITAMENTO DELLE FONDAZIONI ITS ACADEMY OPERANTI IN REGIONE CAMPANIA E ISTITUZIONE DELL'ELENCO REGIONALE AI SENSI DEL D.M. N. 191/2023, DELLA D.G.R. N. 62/2024 E DEL D.D. N. 289/2026.

IL DIRIGENTE

PREMESSO che

a) con la legge 15 luglio 2022, n. 99 è stato istituito il Sistema terziario di istruzione tecnologica superiore;
b) con il decreto del Ministro dell'istruzione e del merito 4 ottobre 2023, n. 191 sono stati definiti i requisiti e gli standard minimi per il riconoscimento e l'accreditamento degli ITS Academy, nonché i presupposti e le modalità di sospensione e revoca dell'accreditamento;
c) con la deliberazione di Giunta regionale n. 62 dell'8 febbraio 2024 la Regione Campania ha preso atto del D.M. n. 191/2023, ha approvato le Linee guida regionali e ha demandato alla Direzione Generale competente l'adozione degli atti attuativi;
d) con il decreto dirigenziale n. 289 del 5 giugno 2026 sono stati approvati le Procedure di riconoscimento e accreditamento degli ITS Academy e i requisiti minimi, le evidenze documentali e le modalità di verifica, stabilendo che le istanze fossero presentate esclusivamente attraverso la piattaforma informatica regionale dedicata;
e) il medesimo decreto n. 289/2026 ha fissato alle ore 12:00 del 10 luglio 2026 il termine per la presentazione delle istanze di accreditamento;
f) con il decreto dirigenziale n. 387 del 13 luglio 2026 è stata disposta una riapertura tecnica, straordinaria e temporanea della piattaforma, limitatamente alle Fondazioni individuate nel medesimo provvedimento, per il completamento delle operazioni già avviate entro il termine originario.

CONSIDERATO che

a) le Fondazioni ITS Academy operanti in Regione Campania hanno presentato le istanze di accreditamento e la relativa documentazione attraverso la piattaforma informatica regionale;
b) gli uffici della Direzione Generale Istruzione, Università, Ricerca e Innovazione hanno svolto l'istruttoria tecnica e amministrativa sulle istanze e sulle evidenze documentali prodotte, verificandone la completezza, la coerenza e la rispondenza ai requisiti previsti dal D.M. n. 191/2023, dalla D.G.R. n. 62/2024 e dal D.D. n. 289/2026;
c) all'esito della prima verifica, per la documentazione assente, incompleta o da chiarire, gli uffici regionali hanno formulato richieste di integrazione, assegnando alle Fondazioni il termine dell'8 ottobre 2026;
d) le Fondazioni hanno trasmesso, entro il termine assegnato, la documentazione integrativa richiesta, consentendo il completamento delle attività istruttorie;
e) gli esiti dell'istruttoria relativa a ciascuna Fondazione, comprensivi delle verifiche sui requisiti di solidità finanziaria e organizzativa, onorabilità e affidabilità, risorse infrastrutturali, logistiche e strumentali, nonché risorse umane e professionali, risultano conservate agli atti della Direzione Generale;
f) per le Fondazioni e le relative sedi principali ed eventuali sedi distaccate indicate, l'istruttoria si è conclusa con esito positivo.

RILEVATO che

a) le Procedure approvate con D.D. n. 289/2026 prevedono che l'istruttoria si concluda con decreto dirigenziale di accreditamento o con provvedimento motivato di diniego;
b) le medesime Procedure prevedono l'inserimento degli ITS Academy accreditati in un apposito elenco regionale, da aggiornare periodicamente e pubblicare nella pagina istituzionale dedicata;
c) l'accreditamento riguarda la Fondazione ITS Academy per l'area tecnologiche autorizzate e comprende le sedi principali e le eventuali sedi distaccate espressamente individuate, ferme restando le specifiche condizioni e prescrizioni riportate negli atti della procedura;
d) il possesso dei requisiti deve permanere per l'intera durata dell'accreditamento e ogni variazione rilevante deve essere comunicata alla Regione secondo le modalità previste dalle Procedure regionali.

RITENUTO di dover

a) prendere atto della conclusione delle attività istruttorie relative alle istanze di accreditamento presentate dalle Fondazioni ITS Academy operanti in Regione Campania attraverso la piattaforma informatica regionale, nonché delle integrazioni documentali trasmesse;
b) approvare gli esiti positivi delle istruttorie relative alle istanze di accreditamento presentate dalle Fondazioni ITS Academy e agli atti della Direzione Generale Istruzione, Università, Ricerca e Innovazione;
c) accreditare, ai sensi del D.M. n. 191/2023, della D.G.R. n. 62/2024 e del D.D. n. 289/2026, le Fondazioni ITS Academy indicate nell'Allegato A, con riferimento alle aree tecnologiche specificate;
d) approvare l'Allegato A, recante "Elenco regionale delle Fondazioni ITS Academy accreditate", quale parte integrante e sostanziale del presente decreto;
e) stabilire che l'accreditamento decorre dalla data di adozione del presente provvedimento e consente alle Fondazioni accreditate l'accesso al Sistema terziario di istruzione tecnologica superiore e al sistema di finanziamento, nei limiti e alle condizioni previsti dalla normativa vigente;
f) stabilire che le Fondazioni ITS Academy sono tenute a mantenere, per l'intera durata dell'accreditamento, i requisiti finanziari, organizzativi, professionali, infrastrutturali, logistici, igienico-sanitari, di sicurezza e di accessibilità verificati in sede istruttoria, nonché a comunicare tempestivamente alla Regione ogni variazione che possa incidere sul permanere dei requisiti di accreditamento;
g) richiamare l'obbligo delle Fondazioni di presentare, a decorrere dall'anno 2027 ed entro il 30 settembre di ciascun anno, la dichiarazione di mantenimento dei requisiti e la documentazione prevista dalle Procedure regionali, ferme restando le verifiche triennali e gli ulteriori controlli documentali o in loco;
h) fare salve le verifiche successive sulla veridicità delle dichiarazioni rese e sulla permanenza dei requisiti, con applicazione, ove ne ricorrano i presupposti, delle disposizioni in materia di sospensione e revoca dell'accreditamento;
i) disporre l'inserimento delle Fondazioni di cui all'Allegato A nell'Elenco regionale degli ITS Academy accreditati e la pubblicazione del medesimo Elenco nella pagina istituzionale dedicata;
j) comunicare gli esiti della procedura alle Fondazioni interessate e al Ministero dell'istruzione e del merito, secondo le modalità previste dalla normativa vigente;
k) attestare che, in relazione al presente provvedimento, non sussiste alcun obbligo in materia di informativa sulla privacy, ai sensi dell'art. 13 del Regolamento UE n. 216/679 (GDPR);
l) attestare che, il presente provvedimento non rientra tra quelli soggetti agli obblighi di pubblicazione previsti dagli articoli 26 e 27 del Decreto Legislativo n. 33/2013.

VISTI

- la legge 15 luglio 2022, n. 99;
- il D.M. 4 ottobre 2023, n. 191 e relativo Allegato A;
- il D.M. 15 novembre 2023, n. 217, ove applicabile;
- la D.G.R. n. 62 dell'8 febbraio 2024;
- il D.D. n. 289 del 5 giugno 2026 e i relativi allegati;
- il D.D. n. 387 del 13 luglio 2026;
- la normativa regionale vigente in materia di organizzazione amministrativa della Giunta, e in particolare la L.R. 6/2024 e le conseguenti deliberazioni organizzative, tra cui la DGR n. 408 del 31/07/2024 e le deliberazioni n. 589 e n. 590 del 06/08/2025, nonché il DPGRC n. 223 del 22/09/2025, che individuano la struttura competente;
- Le istanze, le integrazioni documentali conservate agli atti della Direzione Generale.

Alla stregua dell'istruttoria compiuta dagli Uffici della Direzione Generale Istruzione, Università, Ricerca e Innovazione (210.00.00)

DECRETA

per le motivazioni indicate in narrativa, che si intendono integralmente richiamate:

1. di prendere atto della conclusione delle attività istruttorie relative alle istanze di accreditamento presentate dalle Fondazioni ITS Academy operanti in Regione Campania attraverso la piattaforma informatica regionale, nonché delle integrazioni documentali trasmesse;
2. di approvare gli esiti positivi delle istruttorie relative alle istanze di accreditamento presentate dalle Fondazioni ITS Academy e agli atti della Direzione Generale Istruzione, Università, Ricerca e Innovazione;
3. di accreditare, ai sensi del D.M. n. 191/2023, della D.G.R. n. 62/2024 e del D.D. n. 289/2026, le Fondazioni ITS Academy indicate nell'Allegato A, con riferimento alle aree tecnologiche specificate;
4. di approvare l'Allegato A, recante "Elenco regionale delle Fondazioni ITS Academy accreditate", quale parte integrante e sostanziale del presente decreto;
5. di stabilire che l'accreditamento decorre dalla data di adozione del presente provvedimento e consente alle Fondazioni accreditate l'accesso al Sistema terziario di istruzione tecnologica superiore e al sistema di finanziamento, nei limiti e alle condizioni previsti dalla normativa vigente;
6. di stabilire che le Fondazioni ITS Academy sono tenute a mantenere, per l'intera durata dell'accreditamento, i requisiti finanziari, organizzativi, professionali, infrastrutturali, logistici, igienico-sanitari, di sicurezza e di accessibilità verificati in sede istruttoria, nonché a comunicare tempestivamente alla Regione ogni variazione che possa incidere sul permanere dei requisiti di accreditamento;
7. di richiamare l'obbligo delle Fondazioni di presentare, a decorrere dall'anno 2027 ed entro il 30 settembre di ciascun anno, la dichiarazione di mantenimento dei requisiti e la documentazione prevista dalle Procedure regionali, ferme restando le verifiche triennali e gli ulteriori controlli documentali o in loco;
8. di fare salve le verifiche successive sulla veridicità delle dichiarazioni rese e sulla permanenza dei requisiti, con applicazione, ove ne ricorrano i presupposti, delle disposizioni in materia di sospensione e revoca dell'accreditamento;
9. di disporre l'inserimento delle Fondazioni di cui all'Allegato A nell'Elenco regionale degli ITS Academy accreditati e la pubblicazione del medesimo Elenco nella pagina istituzionale dedicata;
10. di comunicare gli esiti della procedura alle Fondazioni interessate e al Ministero dell'istruzione e del merito, secondo le modalità previste dalla normativa vigente;
11. di attestare che, in relazione al presente provvedimento, non sussiste alcun obbligo in materia di informativa sulla privacy, ai sensi dell'art. 13 del Regolamento UE n. 216/679 (GDPR);
12. di attestare che, il presente provvedimento non rientra tra quelli soggetti agli obblighi di pubblicazione previsti dagli articoli 26 e 27 del Decreto Legislativo n. 33/2013.
13. di trasmettere il presente provvedimento all'Assessore all'Istruzione, all'Assessore al Lavoro e alla Formazione Professionale, al Capo di Gabinetto del Presidente della Giunta regionale, al BURC per la pubblicazione e al sito istituzionale della Regione Campania, sezione "Regione Campania - Casa di Vetro", ai sensi della L.R. n. 23/2017.

Vito MEROLA
Firmato digitalmente ai sensi del CAD e normativa connessa

ALLEGATO A

ELENCO REGIONALE DELLE FONDAZIONI ITS ACADEMY ACCREDITATE

N.	Fondazione ITS Academy	Codice fiscale	Area tecnologica	Comune della sede principale	Provincia della sede principale
1	FONDAZIONE MIA ACADEMY ITS MODA CAMPANIA	08818381215	Sistema moda	Solofra	AV
2	ICT CAMPUS ITS ACADEMY	92085960620	Tecnologie dell'informazione, della comunicazione e dei dati	Benevento	BN
3	ITS ACADEMY - ACCADEMIA MARITTIMA MERIDIONALE	90071220637	Mobilità sostenibile e logistica	Torre Annunziata	NA
4	ITS ACADEMY ANTONIO BRUNO	90021020640	Meccatronica	Grottaminarda	AV
5	ITS ACADEMY BACT	95124690637	Tecnologie per i beni e le attività artistiche e culturali	Napoli	NA
6	ITS ACADEMY CAMPANIA HITECH & COMMUNICATION	95319480638	Tecnologie dell'informazione, della comunicazione e dei dati	Napoli	NA
7	ITS ACADEMY CAMPANIA MODA	08893641210	Sistema moda	Napoli	NA
8	ITS ACADEMY CASA CAMPANIA	95319950630	Sistema casa e ambiente costruito	Napoli	NA
9	ITS ACADEMY ENERGY- LAB	92074080620	Energia	Benevento	BN
10	ITS ACADEMY ERMETE	92104080640	Energia	Avellino	AV
11	ITS ACADEMY MANIFATTURA MECCANICA	95259220630	Meccatronica	Ercolano	NA
12	ITS ACADEMY NEWTECHSI	95194460655	Servizi alle imprese e agli enti senza fine di lucro	Napoli	NA
13	ITS ACADEMY SCI. TEC. VITA	95318900636	Chimica e nuove tecnologie della vita	Napoli	NA
14	ITS MA.DE. ACADEMY - ETS	95319740635	Tecnologie per i beni e le attività artistiche e culturali	Avellino	AV
15	ITS TE.LA ACADEMY	95194580650	Sistema agroalimentare	Salerno	SA
16	ITS TEC MOS ACADEMY	93073970613	Mobilità sostenibile e logistica	Maddaloni	CE

fonte: http://burc.regione.campania.it

Giunta Regionale della Campania

DECRETO DIRIGENZIALE

DIRETTORE GENERALE/
DIRIGENTE UFFICIO/STRUTTURA
DIRIGENTE SETTORE
DIRIGENTE UOS

Paolo FRESCHI

DECRETO N°	DEL	DIREZ. GENERALE / UFFICIO / STRUTT.	SETTORE	UOS
160	**12/10/2026**	**211**	**04**	**01**

Oggetto:

Art. 2, comma 9, del D.lgs. n. 295/92 e D.P.R. n. 495.1992. Declassificazione a strada comunale di due tratti della SP 87 "Boscofangone", ricadenti all'interno del Comune di Nola.

IL DIRIGENTE

a. con nota 0047715 del 03.07.2026, acquisita al prot. reg. n. 0596529 del 03/07/2026, il Comune di Nola, ha trasmesso le proprie osservazioni in merito al procedimento in esame evidenziando, tra l'altro, che "*l'acquisizione della SP 87 al patrimonio comunale comporterebbe per l'Amministrazione un rilevante aggravio di oneri economici e gestionali* …" e, in conclusione, "*esprime parere contrario all'acquisizione della SP 87 Boscofangone";*
b. con nota prot. n. 0135214.15-07-2026, acquisita al prot. reg. al n. 0628099/2026 del 15/07/2026, la Città Metropolitana di Napoli, ha precisato di chiedere la declassificazione dei due tratti della SP 87 Boscofangone da strada provinciale a strada comunale, in quanto gli stessi non presentano più le caratteristiche di strada provinciale, indicate dall'art. 2, comma 6, lett. "C", del D. Lgs. 30/04/1992 n. 285, bensì quelle statuite dalla lett. "D" dello stesso comma;
c. con ulteriore nota prot. 148617 del 07.08.2026, acquisita al prot. reg. al n. 0689462/2026 del 07/08/2026 la medesima Città Metropolitana di Napoli ha specificato che "*una strada provinciale può divenire comunale quando congiunge il capoluogo del comune con le sue frazioni o le frazioni fra loro, nella fattispecie in oggetto la S.P. 87 Boscofangone collega i centri abitati di Nola con la frazione di Polvica e che i due tratti della SP 87, nello specifico, sono interamente nel comune di Nola"*.
d. con nota prot. n. 765641 del 17/09/2026 è stato rappresentato al Comune di Nola che nessun articolo del Codice della Strada - D.lgs. 285/1992, afferente alla nuova classificazione di un'arteria, subordina il trasferimento della stessa ai costi manutentivi e di gestione in capo al nuovo Ente proprietario della strada oppure ai richiamati problemi di traffico e di allagamento della sede stradale e che, salvo diversa indicazione della Città Metropolitana, si sarebbe provveduto ad emanare il provvedimento di declassificazione di cui trattasi.

RILEVATO altresì che

a. le osservazioni formulate dal Comune di Nola attengono a profili di opportunità amministrativa e sostenibilità gestionale che, pur meritevoli di considerazione nell'ambito dei rapporti tra enti, non incidono sui presupposti giuridici e tecnici che disciplinano la classificazione funzionale delle strade, la quale costituisce attività vincolata fondata esclusivamente sull'accertamento delle caratteristiche oggettive dell'infrastruttura e delle funzioni di collegamento effettivamente svolte;
b. il dissenso espresso dall'Ente destinatario del trasferimento non assume efficacia preclusiva rispetto all'adozione del provvedimento regionale, atteso che la procedura di classificazione e declassificazione delle strade prevista dall'art. 2, comma 9, del D.Lgs. n. 285/1992 e dall'art. 3 del D.P.R. n. 495/1992 è finalizzata all'adeguamento della classificazione amministrativa della strada alle caratteristiche funzionali effettivamente riscontrate;
c. la classificazione funzionale delle strade costituisce, infatti, un'attività vincolata all'accertamento delle caratteristiche oggettive dell'infrastruttura, del contesto territoriale di riferimento e delle condizioni previste dalla normativa di settore (art. 2, comma 6, del D. Lgs. 30.04.1992, n. 285), indipendentemente dalle valutazioni concernenti la capacità finanziaria o organizzativa dell'Ente destinatario del trasferimento;
d. dall'istruttoria tecnica espletata e dagli elementi acquisiti, agli atti di questo Settore, emerge che i due tratti della SP 87 Boscofangone ricadente all'interno del territorio del Comune di Nola, hanno assunto caratteristiche tali da non corrispondere più alla funzione propria della classificazione provinciale, risultando invece coerenti con quella di strada comunale;
e. tale conclusione trova riscontro nella documentazione acquisita agli atti e nelle valutazioni formulate dalla Città Metropolitana di Napoli, dalle quali emerge che i tratti interessati risultano integralmente ricompresi nel territorio comunale di Nola e assolvono prevalentemente funzioni di collegamento interne al medesimo Comune e non risultano funzionali al collegamento tra Comuni diversi o tra il capoluogo provinciale e la restante rete viaria provinciale, venendo pertanto meno i presupposti che ne giustificavano la classificazione quale strada provinciale ai sensi dell'art. 2, comma 6, lettera c), del D.Lgs. n. 285/1992;
f. per le motivazioni sopra esposte, ricorrono le condizioni previste dalla normativa vigente per procedere alla emanazione del provvedimento di declassificazione di cui si trattasi.

RITENUTO

a. di dover prendere atto della determinazione dirigenziale n. 3033 del 08/04/2026 e delle note della Città Metropolitana di Napoli e del Comune di Nola;
b. di dover procedere, ai sensi del combinato disposto dell'art. 2, c. 9, del D.Lgs. n. 285/92 e dell'art. 3, comma 3, del D.P.R. n. 495/92, alla declassificazione e successiva classificazione a strada comunale di Nola dei seguenti tratti della SP 87 Boscofangone", così come indicato nella nota 0064825.19.03.2026 della direzione manutenzione tecnica strade 2 della Città Metropolitana di Napoli:
   - 1° tratto (2.730m): dall'intersezione con la ex SS 7 bis via Nazionale delle Puglie (coordinate 40.933905N, 14.508040E) alla rotatoria con la Variante provvisoria Boscofangone (coordinate 40.951384N, 14.492647E). Il tratto ricade interamente nel territorio del comune di Nola.
   - 2° tratto (3.730m): dall'intersezione con la SP 184 Capua (coordinate 40.956380N, 14.500974E) all'intersezione con la viabilità ASI in località Polvica (coordinate 40.978391N, 14.478921E). Il tratto ricade interamente nel territorio del comune di Nola

   in esito alla richiesta della Città Metropolitana di Napoli espressa con le citate note ed integrazioni.
c. di dovere dare atto che, ai sensi dell'art. 3 del D.P.R. n. 495/1992, i tratti stradali oggetto del presente provvedimento assumono la classificazione di strada comunale e sono trasferiti al demanio stradale del Comune di Nola dalla data di efficacia della declassificazione conseguente alla pubblicazione del presente decreto sul Bollettino Ufficiale della Regione Campania;
d. di dovere precisare che il passaggio delle competenze di gestione, manutenzione ordinaria e straordinaria, vigilanza ed esercizio dei poteri e delle funzioni del proprietario della strada relativi ai tratti interessati consegue alla classificazione degli stessi quali strade comunali.

VISTI

a. il D. Lgs. 30/04/1992, n. 285, concernente il Nuovo Codice della Strada;
b. il D.P.R. 16/12/1992 n. 495, concernente il Regolamento di Esecuzione e di Attuazione del Nuovo Codice della Strada;

Alla stregua dell'istruttoria compiuta dalla competente UOD 50.08.07 e delle risultanze e degli atti tutti richiamati nelle premesse, costituenti istruttoria a tutti gli effetti di legge, nonché dell'espressa dichiarazione di regolarità amministrativa resa dal Responsabile della posizione organizzativa di cui al D.D. n. 17 del 05.02.2026, a mezzo di invio della proposta del presente provvedimento,

DECRETA

per le motivazioni esposte in narrativa, che qui si intendono integralmente riportate e trascritte:

1. di prendere atto della determinazione dirigenziale n. 3033 del 08/04/2026 e delle note della Città Metropolitana di Napoli e del Comune di Nola;
2. di procedere, ai sensi del combinato disposto dell'art. 2, c. 9, del D.Lgs. n. 285/92 e dell'art. 3, comma 3, del D.P.R. n. 495/92, alla declassificazione e successiva classificazione a strada comunale di Nola dei seguenti tratti della SP 87 Boscofangone", così come indicato nella nota 0064825.19.03.2026 della direzione manutenzione tecnica strade 2 della Città Metropolitana di Napoli:
   - 1° tratto (2.730m): dall'intersezione con la ex SS 7 bis via Nazionale delle Puglie (coordinate 40.933905N, 14.508040E) alla rotatoria con la Variante provvisoria Boscofangone (coordinate 40.951384N, 14.492647E). Il tratto ricade interamente nel territorio del comune di Nola.
   - 2° tratto (3.730m): dall'intersezione con la SP 184 Capua (coordinate 40.956380N, 14.500974E) all'intersezione con la viabilità ASI in località Polvica (coordinate 40.978391N, 14.478921E). Il tratto ricade interamente nel territorio del comune di Nola

   in esito alla richiesta della Città Metropolitana di Napoli espressa con le citate note ed integrazioni.
3. di dare atto che, ai sensi dell'art. 3 del D.P.R. n. 495/1992, i tratti stradali oggetto del presente provvedimento assumono la classificazione di strada comunale e sono trasferiti al demanio stradale

del Comune di Nola dalla data di efficacia della declassificazione conseguente alla pubblicazione del presente decreto sul Bollettino Ufficiale della Regione Campania;

4. di precisare che il passaggio delle competenze di gestione, manutenzione ordinaria e straordinaria, vigilanza ed esercizio dei poteri e delle funzioni del proprietario della strada relativi ai tratti interessati consegue alla classificazione degli stessi quali strade comunali.
5. di disporre la pubblicazione del presente decreto sul Bollettino Ufficiale della Regione Campania ai fini della decorrenza degli effetti della declassificazione, ai sensi dell'art 3, comma 5, del DPR n. 495/1992;
6. di trasmettere, ad intervenuta pubblicazione sul BURC, il presente decreto alla Città Metropolitana di Napoli e al Comune di Nola per gli adempimenti di rispettiva competenza connessi al trasferimento della titolarità e della gestione dei tratti stradali oggetto di declassificazione.

Paolo FRESCHI
Firmato digitalmente ai sensi del CAD e normativa connessa

Giunta Regionale della Campania

DECRETO DIRIGENZIALE

DIRETTORE GENERALE/
DIRIGENTE UFFICIO/STRUTTURA
DIRIGENTE SETTORE — **Maria Rosaria DELLA ROCCA**
DIRIGENTE UOS — **Michele RAMPONE**

DECRETO N°	DEL	DIREZ. GENERALE / UFFICIO / STRUTT.	SETTORE	UOS
37	**12/10/2026**	**213**	**02**	**00**

Oggetto:

D.lgs. n. 42 del 17 febbraio 2017, allegato 1, comma 2 - Riconoscimento di un corso di aggiornamento professionale per Tecnici Competenti in Acustica, di n. 4 ore, richiesto dall'Ordine degli Ingegneri della Provincia di Napoli – Codice D000315

IL DIRIGENTE

PREMESSO che

a) la U.O.S. 213.02.01 "*Strategia regionale dello Sviluppo Sostenibile. Politiche regionali per la green economy e economia sostenibile. Qualità dell'aria, radiazioni elettromagnetiche e ionizzanti. Supporto alla struttura UIA*" della Direzione Generale 213.00 "*Difesa del suolo, Ecosistema e Sostenibilità"* è la struttura della Giunta Regionale competente per i procedimenti in materia di riconoscimento della professione di Tecnico Competente in Acustica (TCA);
b) ai sensi dell'articolo 21, comma 1, del D.lgs. n. 42 del 17 febbraio 2017, presso il MASE è stato istituito l'elenco nominativo dei soggetti abilitati a svolgere la professione di TCA denominato: "*Elenco Nazionale dei Tecnici Competenti in Acustica*" (ENTECA);
c) l'articolo 23 del D.lgs. n. 42/2017 istituisce, presso il MASE, il Tavolo Tecnico Nazionale di Coordinamento (TTNC);
d) il documento "*Altri indirizzi sull'applicazione del D.lgs. n. 42/2017 relativamente alla professione di tecnico competente in acustica*" redatto dal Tavolo Tecnico Nazionale di Coordinamento (TTNC) aggiornato al 23/11/2022, al paragrafo 1.2. "*Riconoscimento formale del corso di aggiornamento in acustica*" stabilisce che "*I corsi di aggiornamento svolti in presenza sono riconosciuti dalla Regione nella quale si svolgono le lezioni. I corsi di aggiornamento erogati esclusivamente a distanza sono riconosciuti dalla Regione nella quale ha sede legale l'ente che organizza il corso. Nel caso di corsi che prevedano contemporaneamente lezioni frontali e formazione a distanza, il riconoscimento del corso spetta in maniera esclusiva alla Regione nella quale vengono svolte le lezioni frontali*";
e) il D.D. n. 40 del 10/02/2020 della DG 50.06.00 *Difesa del Suolo e l'Ecosistema* (oggi DG 213.00 "*Difesa del suolo, Ecosistema e Sostenibilità")* stabilisce i formati e le modalità di trasmissione della "*comunicazione dell'avvenuto conseguimento delle ore di formazione"*;

CONSIDERATO che

a) il corso di aggiornamento professionale per Tecnici Competenti in Acustica *"La valutazione del rischio rumore e vibrazioni negli ambienti di lavoro"*, proposto dall'Ordine degli Ingegneri della Provincia di Napoli, con istanza pervenuta il 05/10/2026 e acquisita in pari data al protocollo Regionale n. 0816349 del 05/10/2026, risulta conforme a quanto previsto dal D.lgs. n. 42/2017 e ai documenti di indirizzo del TTNC;
b) l'Ordine degli Ingegneri della Provincia di Napoli è in possesso dei requisiti richiesti al punto 1.1 del documento "*Altri Indirizzi sull'applicazione del D.lgs. n. 42/2017 relativamente alla professione di tecnico competente in acustica*";
c) per i corsi di aggiornamento professionale per tecnici competenti in acustica non occorre richiedere apposito parere al TTNC;

RITENUTO che sussistono i requisiti per poter riconoscere all'ente l'attività formativa in oggetto;

VISTI

a) il D.lgs. n. 42/2017 del 17 febbraio 2017;
b) il documento prodotto dal Tavolo Tecnico Nazionale di Coordinamento *"Indirizzi interpretativi per l'istruzione delle richieste di autorizzazione dei corsi abilitanti in acustica per tecnici competenti sottoposte al tavolo tecnico di coordinamento previsto dall'art. 23 del decreto legislativo n. 42 del 17 febbraio 2017 – aggiornamento 09 maggio 2019";*
c) il documento prodotto dal Tavolo Tecnico Nazionale di Coordinamento *"Altri indirizzi sull'applicazione del Decreto Lgs. 42/2017 relativamente alla professione di tecnico competente in acustica – aggiornamento 23 novembre 2022";*
d) il D.D. n. 40 del 10/02/2020, della DG 50.06.00 *Difesa del Suolo e l'Ecosistema* (oggi DG 213.00 "*Difesa del suolo, Ecosistema e Sostenibilità")*;

Alla stregua dell'istruttoria compiuta dalla U.O.S. 213.02.01, nonché dalla espressa dichiarazione di regolarità formale del presente atto resa dal Dirigente della U.O.S. 213.02.01,

DECRETA

per i motivi indicati in premessa, che qui si intendono integralmente riportati e trascritti:

1. Di riconoscere il corso di aggiornamento professionale per Tecnici competenti in acustica, di n. 4 ore, richiesto dall'Ordine degli Ingegneri della Provincia di Napoli codificato e intitolato:
   D000315 – *La valutazione del rischio rumore e vibrazioni negli ambienti di lavoro.*
   Data: 28/10/2026
   Modalità di erogazione: FAD.
2. Di autorizzare lo svolgimento del corso di cui al punto precedente, limitatamente alla sola edizione dell'azione proposta e pena la nullità dell'azione formativa, con le seguenti prescrizioni:
   a. limitare il numero massimo di discenti a 30 unità;
   b. prevedere, in caso di erogazione in modalità FAD, l'uso di metodiche o piattaforme informatiche che consentano il monitoraggio dello stato di attenzione dei partecipanti al fine di verificare l'effettiva partecipazione dei discenti e la conseguente produzione di specifici report;
   c. richiedere formale autorizzazione per eventuali modifiche al corso riguardanti: cambiamenti di date, docenti, attrezzature, sede e modalità di svolgimento del corso;
   d. trasmettere, in caso di erogazione in modalità FAD, almeno il giorno prima dell'erogazione del corso i dati di accesso dell'utenza "*ospite*" per eventuali controlli;
   e. trasmettere, entro 5 giorni dal termine dell'ultima lezione del corso, all'indirizzo PEC difesasuolo.ecosistema@pec.regione.campania.it i fogli di rilevazione delle presenze, ovvero, il report della piattaforma in caso di erogazione in modalità FAD e una dichiarazione del legale rappresentante, o proprio delegato, resa ai sensi del D.P.R. n. 445/2000, attestante la presenza dei discenti e dei docenti.
3. Di stabilire che l'efficacia del presente provvedimento è di 12 mesi con decorrenza dal giorno successivo alla pubblicazione del presente decreto, fatti salvi eventuali riesami.
4. Di provvedere, per il tramite della U.O.S. 213.02.01, all'aggiornamento della banca dati ENTECA predisposta dal Ministero dell'ambiente e della sicurezza energetica, secondo quanto disposto dall'art. 21, comma 2, del D.lgs. n. 42/2017.
5. Di inviare copia del presente decreto all'Ordine degli Ingegneri della Provincia di Napoli, alla Segreteria di Giunta per l'archiviazione, e al Settore Stampa e Documentazione per la pubblicazione sul BURC.

Maria Rosaria DELLA ROCCA
Firmato digitalmente ai sensi del CAD e normativa connessa

Giunta Regionale della Campania

DECRETO DIRIGENZIALE

DIRETTORE GENERALE/ DIRIGENTE UFFICIO/STRUTTURA	**Rosario MANZI**
DIRIGENTE SETTORE	**Antonio CAROTENUTO**
DIRIGENTE UOS	

DECRETO N°	DEL	DIREZ. GENERALE / UFFICIO / STRUTT.	SETTORE	UOS
336	**14/10/2026**	**215**	**00**	**00**

Oggetto:

FSC 2021-2027. Delibere CIPESS 79/2021 e 16/2023. Operazione a titolarità regionale. Procedura di gara 3928/AQ/2024. Affidamento in accordo quadro del "Servizio di presidio, conduzione e lavori di manutenzione ordinaria e straordinaria, con servizi tecnici di supporto alla stessa… Acquedotto Campano Ambiti distrettuali Napoli - Napoli Nord - Caserta - Irpino - Sannita". Codice SURF OP_20707 22048CP000000001. Interventi di manutenzione straordinaria per adeguamento e potenziamento delle opere acquedottistiche - Approvazione DIP "Acquedotto della Normalizzazione: Interventi lungo linea" - CUP B19J21001460003

IL DIRIGENTE

PREMESSO che

a. con le Convenzioni nn. 958 e 957 del 13 maggio 1963 la Cassa del Mezzogiorno, cui è subentrata *ope legis* la Regione Campania, affidava in concessione al Consorzio Idrico Terra di Lavoro (CITL) la gestione provvisoria delle opere di acquedotto a valle dei serbatoi alimentati dal sifone per i Comuni occidentali;
b. con Decreto del 4 agosto 1983, il Ministro per gli Interventi straordinari nel Mezzogiorno ha trasferito, ai sensi e per gli effetti dell'art. 6 della Legge n. 183 del 2 maggio 1976, gli acquedotti realizzati dalla CASMEZ alla Regione Campania che, con DGR n. 9513 del 9/11/1982 e DGR n. 9488 del 22/12/1983, ne ha disciplinato la gestione;
c. con D.D. n. 155 del 17/05/2023 la D.G. 50.17 – Ciclo Integrato delle acque e dei rifiuti, valutazioni e autorizzazioni ambientali ha stabilito l'avvicendamento del Responsabile Unico del Procedimento individuato con il D.D. n. 213 del 18/10/2019, nominando all'uopo, ai sensi dell'art. 31 del D.lgs. n. 50/2016, l'ing. Rosario Manzi, Dirigente dello Staff 50.17.92 Tecnico-Amministrativo Impianti e reti del ciclo integrato delle acque di rilevanza regionale, oltre a aggiornare il gruppo di progettazione e a aggiornare il team per il supporto amministrativo al RUP;
d. con D.D. n. 183 del 06/08/2024 si è provveduto a confermare e, al contempo, prendere atto della necessità di aggiornare, ai sensi del comma 1 dell'articolo 15 del D.lgs. 36/2023, la nomina dell'ing. Rosario Manzi quale Responsabile Unico di Progetto, oltre a confermare e aggiornare il gruppo di progettazione, a confermare, aggiornare e integrare il team per il supporto amministrativo al RUP e a nominare il RUP per la fase di esecuzione, il DEC e i verificatori di conformità;
e. con Decreti Dirigenziali n. 53 del 06/03/2025 e n. 181 del 15/05/2025 di aggiornamento del Decreto Dirigenziale n. 183 del 06/08/2024, è stato integrato il team di supporto amministrativo al RUP e sono stati nominati i direttori operativi per il servizio di presidio, conduzione e lavori di manutenzione ordinaria sulle opere acquedottistiche;
f. con Decreto Dirigenziale n. 234 del 07/10/2024 - parzialmente integrato con D.D. n. 254 del 04/11/2024 limitatamente alle stringhe relative ai capitoli della prenotazione di impegno - è stato determinato di contrarre l'affidamento del "Servizio di presidio, conduzione e lavori di manutenzione ordinaria e straordinaria, con servizi tecnici di supporto alla stessa, per adeguamento e potenziamento necessari sulle opere acquedottistiche ricadenti nell'ambito dei complessi idrici regionali appartenenti all'Acquedotto Campano ambiti distrettuali Napoli – Napoli nord – Caserta – Irpino – Sannita" - CUP: B19J21001460003, mediante l'utilizzo di procedura aperta ai sensi dell'art. 71 del D.lgs. 36/2023, da aggiudicare con il criterio dell'offerta economicamente più vantaggiosa ex art. 108 c. 2 del D.lgs. 36/2023, per l'importo complessivo di euro 90.527.484,06;
g. con D.D. n. 866 del 10/10/2024, lo Staff 60.06.92 Centrale acquisti e Ufficio Gare, ha indetto la procedura di gara telematica 3928/AQ/2024, ai sensi dell'art. 71 del D.lgs. 36/2023, per l'affidamento del "Servizio di presidio, conduzione e lavori di manutenzione ordinaria e straordinaria, con servizi tecnici di supporto alla stessa, per adeguamento e potenziamento necessari sulle opere acquedottistiche ricadenti nell'ambito dei complessi idrici regionali appartenenti all'Acquedotto Campano Ambiti distrettuali Napoli - Napoli Nord – Caserta – Irpino - Sannita" da espletarsi con il criterio di aggiudicazione dell'offerta economicamente più vantaggiosa individuata sulla base del miglior rapporto qualità/prezzo, ai sensi dell'art. 108 comma 1 del Codice dei Contratti Pubblici (D. Lgs. 36/2023);
h. con D.D. n. 1062 del 28/11/2024 dello Staff 60.06.92 è stata nominata la Commissione per la valutazione delle offerte;
i. la Commissione Giudicatrice, al termine del suo lavoro (verbali prot. n. 600938 del 16/12/2024), ha formulato proposta di aggiudicazione in favore dell'operatore economico "RTI Costrame di Di Maso s.r.l. - Idroambiente s.r.l. - RDR S.p.A. Società Benefit", che ha formulato:
    - una percentuale di ribasso del 10,00% da applicare all'importo dei servizi di presidio, conduzione e manutenzione ordinaria;
    - una percentuale di ribasso pari al 30,00% da applicare all'importo dei servizi tecnici;
    - una percentuale del 18,50% da applicare all'importo dei lavori di manutenzione straordinaria;

j. con D.D. n. 1155 del 19/12/2024 lo Staff 60.06.92 - a seguito della formulazione della proposta di aggiudicazione (prot. n. 608677 del 19/12/2024) del RUP e a valle dei controlli circa la sussistenza in capo alle società dei requisiti previsti dall'art. 94 del D.lgs. 36/2023 e, ai sensi dell'art. 99 del D.lgs. n. 36/2023, le verifiche di legge relative al possesso dei requisiti richiesti per la partecipazione alla procedura già autocertificati in sede di offerta - la procedura di gara è stata aggiudicata in via definitiva all'RTI "Costrame di Di Maso s.r.l. - Idroambiente s.r.l. - RDR S.p.A. Società Benefit";
k. con contratto Rep. n. 14843, in data 30/12/2024 è stato stipulato l'Accordo Quadro ai sensi dell'art.59 del D.lgs. n. 36/2023 con l'ATI "Costrame di Di Maso s.r.l. - Idroambiente s.r.l. - RDR S.p.A. Società Benefit", per l'affidamento del "Servizio di presidio, conduzione e lavori di manutenzione ordinaria e straordinaria, con servizi tecnici di supporto alla stessa, per adeguamento e potenziamento necessari sulle opere acquedottistiche ricadenti nell'ambito dei complessi idrici regionali appartenenti all'Acquedotto Campano Ambiti distrettuali Napoli - Napoli Nord – Caserta – Irpino - Sannita", CUP B19J21001460003 - CIG B36F11B60D;
l. per l'esecuzione dell'appalto, ai sensi dell'art. 93 del D.P.R. n. 207/2010, è stata istituita la Società consortile "ACQUEDOTTO CAMPANO S.c. a r.l.";
m. con Decreto Dirigenziale n. 141 del 17/04/2025 è stato approvato il quadro economico post gara con contestuale ammissione a finanziamento del *"Servizio di presidio, conduzione e lavori di manutenzione ordinaria e straordinaria, con servizi tecnici di supporto alla stessa, per adeguamento e potenziamento necessari sulle opere acquedottistiche ricadenti nell'ambito dei complessi idrici regionali appartenenti all'Acquedotto Campano Ambiti distrettuali Napoli- Napoli Nord – Caserta – Irpino - Sannita"*;
n. come previsto dal Capitolato speciale di appalto, per l'esecuzione del contratto si procederà attraverso la stipula di contratti attuativi;

CONSIDERATO che:

a. in attuazione della L.R. n. 6/2024, ad oggetto Ordinamento e organizzazione degli uffici della Giunta regionale, con Deliberazione di Giunta Regionale n. 313 del 04/06/2025 è stato individuato, ai sensi dell'art. 19 comma 6 del D.lgs. n. 165/2001, il Responsabile della Direzione Generale Ciclo Integrato delle Acque codice 215.00.00 e con Decreto del Presidente della Regione Campania n. 66 del 27/06/2025 è stato nominato il Dirigente pro tempore della Direzione Generale Ciclo Integrato delle Acque 215.00.00;
b. il nuovo ordinamento degli uffici della Giunta Regionale con Deliberazione di Giunta Regionale è entrato in vigore con effetto dall'11/09/2025;
c. il RUP Ing. Rosario Manzi, Direttore Generale pro-tempore della DG 215.00.00, è stato individuato ai sensi del comma 1 dell'articolo 15 del D.lgs. 36/2023, da ultimo come da D.D. n. 53 del 06/03/2025;
d. il responsabile del procedimento per la fase di esecuzione Funzionario arch. Ilaria Giacalone, matricola 24204, in servizio presso la Direzione Ciclo Integrato delle acque – 215.00.00, è stata individuata ai sensi del comma 4 dell'articolo 15 del D.lgs. 36/2023, da ultimo come da D.D. n. 53 del 06/03/2025;
e. il Direttore per l'Esecuzione del Contratto geom. Vincenzo Trinchillo, matricola 18762, in servizio presso la UOS Opere di captazione per grandi reti adduttrici - Interventi sulle infrastrutture idriche - Piano invasi e azioni di contrasto alla siccità 215.01.02, è stato individuato ai sensi dell'allegato II.14 del D.lgs. 36/2023, da ultimo come da D.D. n. 53 del 06/03/2025;

RILEVATO che

a. ai sensi dell'art. 3 del Capitolato Speciale d'Appalto, l'ATI appaltatrice ha concordato con questa Stazione Appaltante un elenco di ventidue interventi di adeguamento e potenziamento delle reti idriche e degli impianti elettromeccanici, necessari per l'ammodernamento e l'efficientamento delle reti di distribuzione della risorsa idrica, così raggruppati:
    A. Interventi sull'adduzione dell'Area Flegrea;
    B. Interventi prioritari sull'Acquedotto della Normalizzazione;
    C. Adeguamento e ottimizzazione funzionale di centrali di sollevamento e campi pozzi;
    D. Interventi sulla Grande Adduzione dell'Acquedotto Campano;
    E. Acquedotto della Normalizzazione: interventi lungo linea;
    F. Dematerializzazione degli archivi, rilievo e digitalizzazione del sistema GAPIR;

b. la copertura finanziaria dei lavori in accordo quadro è a valere nell'ambito delle risorse programmate con la Delibera di Giunta Regionale della Campania n.147 del 30/03/2022 e della "Delibera CIPESS n.79 del 22/12/2021. Presa d'atto dell'anticipazione FSC 2021 – 2027", capitolo U06845 denominato "FSC 2021-2027. Delibera CIPESS n. 79 del22/12/2021. Infrastrutture idrauliche";
c. Il gruppo di progettazione individuato con D.D. n. 183 del 06/08/2024 ha provveduto alla redazione del DIP - Documento di Indirizzo alla Progettazione degli interventi denominati **"**Acquedotto della Normalizzazione: Interventi lungo linea" suddivisi in sei lotti funzionali:
   - Lotto 1 Castelfranci – sostituzione condotta
   - Lotto 2 Villamaina – lavori passerella
   - Lotto 3 Gesualdo – sostituzione DN800 e scarico
   - Lotto 4 Partitore Pozzilli – lavori di riqualificazione
   - Lotto 5 Partitore Olmo – lavori di riqualificazione
   - Lotto 6 Centrale di Cassano – realizzazione sezione di misura
d. nel DIP sono stati stimati i costi necessari per la realizzazione degli interventi sopra elencati, come di seguito riportati:

Lotto 1	**Castelfranci – sostituzione condotta**	
	Importo lavori	300.000,00 €
	Spese generali	36.000,00 €
	IVA e Altre imposte	37.920,00 €
	Totale complessivo dell'intervento	**373.920,00 €**

Lotto 2	**Villamaina – lavori passerella**	
	Importo lavori	500.000,00 €
	Spese generali	60.000,00 €
	IVA e Altre imposte	63.200,00 €
	Totale complessivo dell'intervento	**623.200,00 €**

Lotto 3	**Gesualdo – sostituzione condotta DN800 e scarico**	
	Importo lavori	700.000,00 €
	Spese generali	84.000,00 €
	IVA e Altre imposte	88.480,00 €
	Totale complessivo dell'intervento	**872.480,00 €**

Lotto 4	**Partitore Pozzilli – lavori di riqualificazione**	
	Importo lavori	500.000,00 €
	Spese generali	60.000,00 €
	IVA e Altre imposte	63.200,00 €
	Totale complessivo dell'intervento	**623.200,00 €**

Lotto 5	**Partitore Olmo**	
	Importo lavori	400.000,00 €
	Spese generali	48.000,00 €
	IVA e Altre imposte	50.560,00 €
	Totale complessivo dell'intervento	**498.560,00 €**

Lotto 6	**Centrale di Cassano – realizzazione di sezione di misura**

Importo lavori	300.000,00 €
Spese generali	36.000,00 €
IVA e Altre imposte	37.920,00 €
Totale complessivo dell'intervento	**373.920,00 €**

e. Il DIP è stato redatto in conformità all'allegato I.7 del codice degli appalti D.lgs. 36/2023, come attestato dal Responsabile Unico del Progetto con nota prot.n.0788630/2026 del 25/09/2026;

PRESO ATTO che:

a. l'intervento è a titolarità regionale;
b. l'operazione è registrata nel sistema di monitoraggio regionale SURF con il codice OP_20707 22048CP000000001;

RITENUTO, per quanto sopra esposto

a. di poter approvare il Documento di Indirizzo alla Progettazione, allegato al presente provvedimento per formarne parte integrante e sostanziale, per la realizzazione degli interventi denominati "Acquedotto della Normalizzazione: Interventi lungo linea" suddivisi in sei lotti funzionali:
   - Lotto 1 Castelfranci – sostituzione condotta
   - Lotto 2 Villamaina – lavori passerella
   - Lotto 3 Gesualdo – sostituzione DN800 e scarico
   - Lotto 4 Partitore Pozzilli – lavori di riqualificazione
   - Lotto 5 Partitore Olmo – lavori di riqualificazione
   - Lotto 6 Centrale di Cassano – realizzazione sezione di misura;
b. di dover dare atto che i costi per la realizzazione degli interventi denominati "Acquedotto della Normalizzazione: Interventi lungo linea" trovano copertura finanziaria a valere sull'impegno n. 3260004903 di cui al D.D. n. 141 del 17/04/2025;
c. di dover rinviare ad un successivo provvedimento le nomine delle ulteriori figure tecniche;
d. di dover dare atto che il costo complessivo stimato per la realizzazione dell'intervento è pari a euro 3.365.280,00;

VISTI:

- il D.lgs. 36/2023 "Codice dei contratti pubblici" come novellato dal d.lgs. n. 209 del 31/12/2024;
- il Dlgs 23 giugno 2011, n. 118 e successive modifiche ed integrazioni, concernente le "Disposizioni in materia di armonizzazione dei sistemi contabili e degli schemi di bilancio delle Regioni, degli enti locali e dei loro organismi, a norma degli articoli 1 e 2 della legge 5 maggio 2009, n. 42", ed in particolare l'Allegato 4/2 relativo alla contabilità finanziaria;
- il Regolamento n. 5 del 07/06/2018 "Regolamento di Contabilità Regionale" approvato dal Consiglio Regionale;
- la L.R. n. 2 del 27 marzo 2026 - Disposizioni per la formazione del bilancio di previsione finanziario per il triennio 2026/2028 della Regione Campania - Legge di stabilità regionale per il 2026;
- la L.R. n. 3 del 27 marzo 2026 - Bilancio di previsione finanziario per il triennio 2026/2028 della Regione Campania;
- la D.G.R. n. 108 del 31 marzo 2026 - Approvazione Documento tecnico di Accompagnamento al bilancio di previsione finanziario per il triennio 2026/2028 della Regione Campania;
- la D.G.R. n. 129 del 10 aprile 2026 - Approvazione Bilancio Gestionale 2026/2028 della Regione Campania - Determinazioni;
- il D.D. n. 234 del 07/10/2024;
- il D.D. n. 254 del 04/11/2024;
- il D.D. dello Staff 60.60.92 n. 1155 del 19/12/2024;
- il contratto Rep. n. 14843, sottoscritto in data 30/12/2024;
- gli atti e tutto quanto sopra richiamato;

alla stregua dell'istruttoria compiuta dal RUP, ing. Rosario Manzi, e dal Responsabile per la fase di attuazione arch. Ilaria Giacalone e delle risultanze e degli atti tutti richiamati nelle premesse, costituenti

istruttoria a tutti gli effetti di legge, nonché dell'espressa dichiarazione di regolarità resa dai medesimi, i quali attestano ai sensi della normativa vigente in materia, che non sussistono situazioni di conflitto di interessi in atto o potenziali, in capo a loro stessi,

DECRETA

per i motivi precedentemente formulati e che qui si intendono integralmente riportati,

1. di approvare il Documento di Indirizzo alla Progettazione per la realizzazione degli interventi denominati "Acquedotto della Normalizzazione: Interventi lungo linea" suddivisi in sei lotti funzionali:
   - Lotto 1 Castelfranci – sostituzione condotta
   - Lotto 2 Villamaina – lavori passerella
   - Lotto 3 Gesualdo – sostituzione DN800 e scarico
   - Lotto 4 Partitore Pozzilli – lavori di riqualificazione
   - Lotto 5 Partitore Olmo – lavori di riqualificazione
   - Lotto 6 Centrale di Cassano – realizzazione sezione di misura

   allegato al presente provvedimento per formarne parte integrante e sostanziale;
2. di dare atto che il costo complessivo per la realizzazione degli interventi è stimato essere pari a euro 3.365.280,00;
3. di dare atto che i costi per la realizzazione degli interventi "Acquedotto della Normalizzazione: Interventi lungo linea" trovano copertura finanziaria a valere sull'impegno n. 3260004903 di cui al D.D. n. 141 del 17/04/2025;
4. di dare atto che il RUP, il responsabile del procedimento per la fase di esecuzione e il Direttore per l'Esecuzione del Contratto, sono, rispettivamente, l'ing. Rosario Manzi, l'arch. Ilaria Giacalone e il geom. Vincenzo Trinchillo, sulla base del D.D. n. 53 del 06/03/2025;
5. di rinviare a successivo provvedimento le nomine delle ulteriori figure tecniche;
6. di disporre la pubblicazione del presente atto, completo dei relativi allegati, sul portale istituzionale della Regione Campania nella sezione Regione Informa, ai sensi del decreto legislativo 14 marzo 2013 n. 33 e su BURC;
7. di pubblicare il presente provvedimento sul sito della Regione Campania in "Casa di vetro", in attuazione dell'art. 5 della L.R. 23/2017 e ss.mm.ii.;
8. di trasmettere il presente atto
   - all'Assessora con delega al Ciclo Integrato delle Acque;
   - a Costrame di Di Maso S.r.l. e Acquedotto Campano s.c. a r.l.;
   - al Comune di Castelfranci;
   - al Comune di Villamaina;
   - al Comune di Gesualdo;
   - al Comune di Pozzilli;
   - al Comune di Cassano Irpino;
   - all'Ufficio Speciale - Autorità di Gestione Fondo Sociale Europeo 307.00.00;
   - alla Direzione Generale Risorse Finanziarie 202.00.00;
   - all'UDCP Gabinetto del Presidente 101.00.00;
   - alla Segreteria di Giunta 104.00.00 per il seguito di competenza.

Rosario MANZI
Firmato digitalmente ai sensi del CAD e normativa connessa

FSC 2021-2027. DELIBERE CIPESS 79/2021 E 16/2023. OPERAZIONE A TITOLARITÀ REGIONALE. PROCEDURA DI GARA 3928/AQ/2024 - ACCORDO QUADRO PER L'AFFIDAMENTO DEL SERVIZIO DI PRESIDIO, CONDUZIONE E LAVORI DI MANUTENZIONE ORDINARIA E STRAORDINARIA, CON SERVIZI TECNICI DI SUPPORTO ALLA STESSA, PER ADEGUAMENTO E POTENZIAMENTO NECESSARI SULLE OPERE ACQUEDOTTISTICHE RICADENTI NELL'AMBITO DEI COMPLESSI IDRICI REGIONALI APPARTENENTI ALL'ACQUEDOTTO CAMPANO AMBITI DISTRETTUALI NAPOLI-NAPOLI NORD-CASERTA-IRPINO-SANNITA Codice SURF OP_20707 22048CP000000001. CUP B19J21001460003

INTERVENTI DI MANUTENZIONE STRAORDINARIA PER ADEGUAMENTO E POTENZIAMENTO DELLE OPERE ACQUEDOTTISTICHE

ACQUEDOTTO DELLA NORMALIZZAZIONE: INTERVENTI LUNGO LINEA

Lotto 1 Castelfranci – sostituzione condotta

Lotto 2 Villamaina – lavori passerella

Lotto 3 Gesualdo – sostituzione DN800 e scarico

Lotto 4 Partitore Pozzilli – lavori di riqualificazione

Lotto 5 Partitore Olmo – lavori di riqualificazione

Lotto 6 Centrale di Cassano – realizzazione sezione di misura

DOCUMENTO DI INDIRIZZO DELLA PROGETTAZIONE
(Allegato I.7 del D.lgs. 36/2023)

SOMMARIO

1 PREMESSA 4
2 AMBITO DI INTERVENTO 5
3 CRITERI PER L'INDIRIZZO ALLA PROGETTAZIONE E REQUISITI PRESTAZIONALI 6
4 LOTTO 1 – CASTELFRANCI – SOSTITUZIONE CONDOTTA 7
4.1 Stato dei luoghi 7
4.2 Obiettivi generali e strategie dell'intervento 7
4.3 Stima sommaria dei lavori 8
5 LOTTO 2 – VILLAMAINA – LAVORI PASSERELLA 8
5.1 Stato dei luoghi 8
5.2 Obiettivi generali e strategie dell'intervento 10
5.3 Stima sommaria dei lavori 10
6 LOTTO 3 – GESUALDO – SOSTITUZIONE DN800 E SCARICO 10
6.1 Stato dei luoghi 10
6.2 Obiettivi generali e strategie dell'intervento 12
6.3 Stima sommaria dei lavori 12
7 LOTTO 4 – PARTITORE POZZILLI – LAVORI DI RIQUALIFICAZIONE 12
7.1 Stato dei luoghi 12
7.2 Obiettivi generali e strategie dell'intervento 13
7.3 Stima sommaria dei lavori 13
8 LOTTO 5 – PARTITORE OLMO – LAVORI DI RIQUALIFICAZIONE 14
8.1 Stato dei luoghi 14
8.2 Obiettivi generali e strategie dell'intervento 14
8.3 Stima sommaria dei lavori 14
9 LOTTO 6 – CENTRALE DI CASSANO IRPINO – REALIZZAZIONE DI UNA SEZIONE DI MISURA E INTERVENTI DI RIQUALIFICAZIONE 14
9.1 Stato dei luoghi 14
9.2 Obiettivi generali e strategie dell'intervento 14
9.3 Stima sommaria dei lavori 14
10 REGOLE E NORME TECNICHE DA RISPETTARE 15
11 APPLICAZIONE DEI CRITERI AMBIENTALI MINIMI - CAM 17
11.1 Specifiche tecniche progettuali 17
11.2 Clausole contrattuali per la fase di cantiere 17

fonte: http://burc.regione.campania.it

12 COPERTURA FINANZIARIA E STIMA DEI COSTI PER LA REALIZZAZIONE DEGLI INTERVENTI 18
13 PROCEDURA DI SCELTA DEL CONTRAENTE 19
14 ELABORATI PROGETTUALI E STIMA DEI CORRISPETTIVI 20
14.1 Progetto di fattibilità tecnica ed economica 20
14.2 Progetto Esecutivo 20
14.3 Raccomandazioni per la predisposizione dei quadri economici 21
14.4 Corrispettivi 22
15 TIPOLOGIA DI CONTRATTO E INDICAZIONE DEI TEMPI DI ESECUZIONE DEGLI INTERVENTI 22

fonte: http://burc.regione.campania.it

1 PREMESSA

L'assetto infrastrutturale idrico dell'Italia meridionale è in gran parte derivato dagli investimenti strategici attuati dalla Cassa per il Mezzogiorno (CASMEZ), ente istituito con la Legge n. 646 del 10 agosto 1950. Con il successivo ampliamento delle competenze strutturali (Legge n. 949 del 1952), la CASMEZ assunse la pianificazione e l'esecuzione delle opere idrauliche straordinarie.

L'obiettivo strategico era superare il frazionamento delle fonti locali tramite il superamento del concetto di "acquedotto comunale", introducendo la progettazione dei Macro-Schemi Idrici Interregionali a scala di bacino.

La progettazione portata avanti dalla CASMEZ tra gli anni '50 e gli anni '80 rispondeva a criteri ingegneristici precisi, ad oggi determinanti per l'analisi dello stato di fatto:

- La Grande Adduzione Primaria: Lunghe dorsali di trasporto in alta pressione, realizzate per connettere grandi invasi artificiali o sorgenti protette ai nodi di distribuzione costieri e sub-appenninici;
- Sovradimensionamento delle Portate: Condotte calcolate su trend demografici industriali espansivi e forti fabbisogni irrigui (Piani di Riforma Fondiaria);
- Infrastrutturazione Strategica dei Materiali: Ampio ricorso a condotte in cemento armato precompresso (tubi centenari o precompressi a camicia di lamiera), acciaio con giunti saldati e ghisa sferoidale per le tratte a più alta pressione idrostatica;
- Sistemi di Accumulo d'Alta Quota: Costruzione di complessi sistemi di serbatoi di testata e centrali di sollevamento per vincere i dislivelli appenninici;

I progetti della CASMEZ si sono tradotti in opere imponenti che tutt'oggi costituiscono l'ossatura dei servizi idrici integrati del Sud Italia, in Campania rappresentate dall'Acquedotto della Campania Occidentale (ACO), che serve anche il Lazio meridionale e si alimenta alle Sorgenti del Matese e della Campania settentrionale, con una rete principale ad alta pressione per Napoli e Caserta.

La stessa CASMEZ, negli anni '60 del secolo scorso, ha realizzato il cosiddetto **Acquedotto della Normalizzazione**, un complesso sistema che serve le province di Avellino e Benevento, e che si alimenta principalmente dalla Sorgenti di Cassano Irpino, sfruttate anche dall'Acquedotto Pugliese.

La denominazione "Normalizzazione" racchiude l'essenza del progetto. Storicamente, le eccezionali risorse idriche del massiccio del Terminio-Tuoro e del Cervialto venivano incanalate verso altre regioni (ad esempio l'Acquedotto Pugliese). Negli anni Sessanta, per compensare le comunità locali e garantire uno sviluppo economico e civile omogeneo, lo Stato italiano – attraverso la Cassa per il Mezzogiorno – finanziò la progettazione e la costruzione di un grande schema idrico interprovinciale.

L'obiettivo era "normalizzare" la disponibilità d'acqua nei comuni di Avellino e Benevento, azzerando i turni di erogazione e fornendo una dotazione idrica pro-capite in linea con gli standard industriali e civili delle aree più sviluppate del Paese.

L'acquedotto è alimentato da un bacino idrogeologico caratterizzato da formazioni carbonatiche fessurate e carsiche, che agiscono come enormi serbatoi sotterranei naturali capaci di

fonte: http://burc.regione.campania.it

immagazzinare l'acqua piovana e nevosa. La risorsa idrica affiora lungo i margini strutturali del massiccio, dove entra in contatto con terreni impermeabili (flysch).

Il sistema d'adduzione attinge principalmente da tre complessi sorgentizi di altissimo pregio qualitativo, le cui acque presentano caratteristiche oligominerali ideali per l'uso idropotabile senza necessità di trattamenti di potabilizzazione spinti:

- Sorgente Pollentina: Situata nel comune di Cassano Irpino (AV), costituisce il nucleo centrale della captazione.
- Sorgente Baiardo: Ubicata nel territorio di Montemarano (AV).
- Sorgente Bagno della Regina: Situata nel comune di Montella (AV).

In assetto ordinario, la Centrale Idrica di Cassano Irpino raccoglie e convoglia una portata idrica complessiva che supera i 1.000 litri al secondo (pari a circa 1 m^3/s), garantendo stabilità di flusso anche nei periodi di magra stagionale.

Dal nodo di Cassano Irpino, l'Acquedotto della Normalizzazione si suddivide in due macro-vettori d'adduzione:

- Il Ramo Orientale: Si sviluppa verso nord-ovest, tagliando longitudinalmente i territori provinciali e spingendosi fino al cuore del Sannio, terminando nel comune di Guardia Sanframondi (BN). Questa tratta funge da vera e propria autostrada dell'acqua per i comuni della valle Telesina.
- Il Ramo Centrale: Alimenta la dorsale interna dell'Irpinia e si interconnette con la rete distributiva della città di Benevento, servendo una fitta maglia di serbatoi di accumulo locali dislocati a quote altimetriche differenti.

In totale, l'infrastruttura primaria serve direttamente 81 Comuni: nello specifico, 58 comuni nella provincia di Avellino e 23 comuni nella provincia di Benevento, soddisfacendo il fabbisogno di centinaia di migliaia di residenti.

Recentemente esso è entrato a far parte del Sistema della Grande Adduzione Primaria di Interesse Regionale (GAPIR) istituito dalla Regione Campania, ed è pertanto opera in conduzione nell'ambito del presente appalto.

2 AMBITO DI INTERVENTO

Questo Documento di Indirizzo alla Progettazione definisce le linee guida e i requisiti per interventi di adeguamento e ottimizzazione funzionale di alcune delle infrastrutture idriche dell'Acquedotto della Normalizzazione, suddivisi in n.6 lotti funzionali come di seguito descritti:

1. **Castelfranci – sostituzione condotta:** sostituzione di tratto di condotta ammalorata**;**
2. **Villamaina – lavori passerella:** rifacimento della passerella pedonale del ponte tubo, che si presenta ammalorata e non garantisce le condizioni minime di sicurezza;

fonte: http://burc.regione.campania.it

3. **Gesualdo – sostituzione DN800 e scarico:** lavori di sostituzione di un tratto di condotta DN800 ammalorato e di riqualificazione di uno scarico.
4. **Partitore Pozzilli – lavori di riqualificazione:** rimozione di una saracinesca ammalorata e sua sostituzione, riqualificazione piping e opere civili.
5. **Partitore Olmo – lavori di riqualificazione:** riqualificazione piping e opere civili.
6. **Centrale di Cassano – realizzazione sezione di misura**: realizzazione di una sezione atta alla misurazione della portata derivata dalla sorgente della Pollentina.

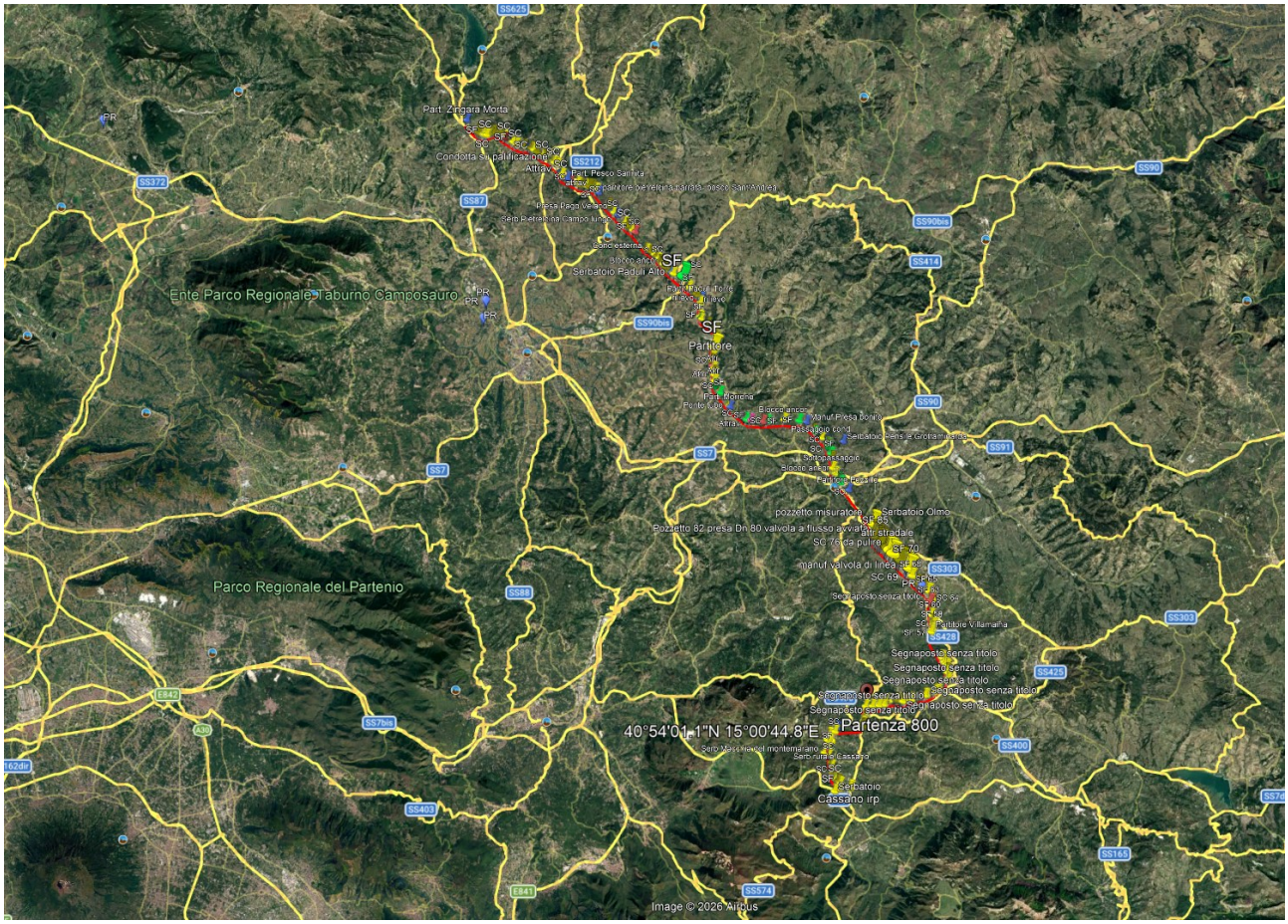

Figura 1: ***Ortofoto con indicazione del tracciato principale dell'Acquedotto della Normalizzazione***

3 CRITERI PER L'INDIRIZZO ALLA PROGETTAZIONE E REQUISITI PRESTAZIONALI

Nel definire gli indirizzi di progettazione per l'adeguamento delle infrastrutture ex-CASMEZ, è necessario considerare le criticità sistemiche, sinteticamente rappresentate da:

- Vulnerabilità Strutturale (Invecchiamento dei Materiali): Molte condotte in cemento armato precompresso risentono di fenomeni di carbonatazione o corrosione delle armature tese. La

fonte: http://burc.regione.campania.it

progettazione deve prevedere tecnologie di relining o sostituzione con materiali a deformabilità programmata (es. acciaio o ghisa sferoidale di nuova concezione).
- Perdite di Carico: Le grandi adduzioni storiche mancano spesso di sistemi di sezionamento intermedio e distrettualizzazione idrica, limitando l'efficienza della manutenzione.

Gli interventi dovranno garantire i seguenti risultati chiave:

- Miglioramento dell'efficienza idrica: Riduzione drastica delle perdite attraverso tecniche di distrettualizzazione avanzata;
- Potenziamento della capacità di accumulo: Risanamento corticale, impermeabilizzazione e riqualificazione elettromeccanica dei serbatoi e delle stazioni di sollevamento.
- Resilienza climatica, interconnessione, continuità di servizio: interconnessione delle reti e conversione in anelli idrici flessibili per permettere l'inversione di flusso in caso di severità idrica o fuori servizio di una singola fonte;
- Digitalizzazione e Monitoraggio Asset: integrazione di sistemi di monitoraggio della pressione a transitorio, misuratori di portata ad ultrasuoni, valvole di regolazione idraulica e sistemi SCADA/IoT.

Il progetto dovrà adottare le seguenti soluzioni tecniche:

- Materiali e tecnologie: Utilizzo di condotte ad alta resistenza chimico-meccanica. Nei tratti a rischio corrosione (es. vicinanza a poli impattanti), prevedere sistemi di protezione catodica.
- Manutenzione non distruttiva (Trenchless): Ove possibile, ed economicamente sostenibile, privilegiare tecniche di risanamento delle condotte che riducono gli scavi a cielo aperto e limitano l'impatto sulla viabilità locale.
- Opere in sotterraneo: Adeguamento strutturale delle gallerie esistenti, miglioramento dei sistemi di ventilazione, drenaggio e illuminazione di sicurezza.
- Monitoraggio continuo: Inserimento di sistemi di telecontrollo e Smart Metering per la digitalizzazione delle portate e la localizzazione immediata delle rotture.
-

4 LOTTO 1 – CASTELFRANCI – SOSTITUZIONE CONDOTTA

4.1 Stato dei luoghi

La condotta DN 800 in acciaio, dell'Acquedotto della Normalizzazione, posata negli anni '60, presenta un tratto ammalorato.

4.2 Obiettivi generali e strategie dell'intervento

L'intervento prevede la sostituzione del tratto di condotta ammalorato. L'intervento mira principalmente al ripristino della piena efficienza funzionale e della sicurezza operativa dell'Acquedotto della Normalizzazione nel tratto considerato. Gli obiettivi cardine sono pertanto:

- **Affidabilità dell'infrastruttura**: garantire l'integrità strutturale della condotta attraverso il rifacimento dei punti critici soggetta a usura o degrado.
- **Efficienza idraulica**: Ottimizzare il flusso e la gestione delle portate mediante sostituzione delle valvole.

fonte: http://burc.regione.campania.it

- **Riduzione delle perdite**: eliminare dispersioni idriche esistenti o potenziali.

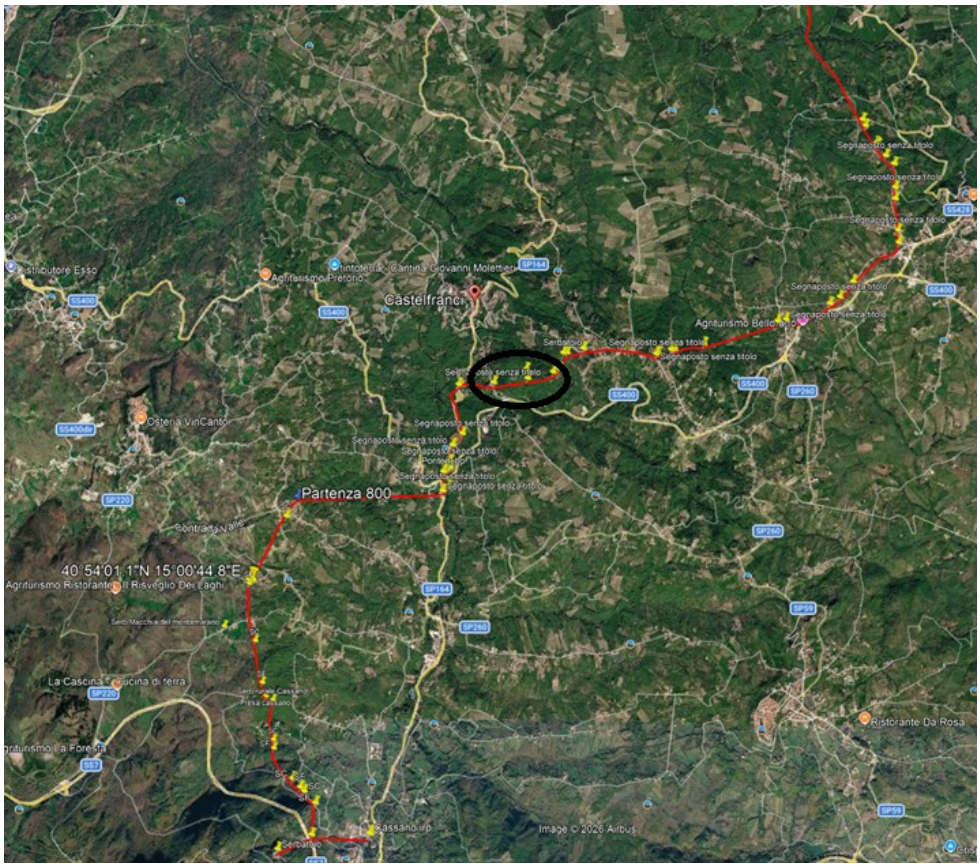

Figura 2: ***Ortofoto con indicazione del tratto di intervento***

4.3 Stima sommaria dei lavori

Gli interventi a farsi consistono pertanto nella posa del nuovo tratto, in parallelo a quello ammalorato esistente, e nel successivo collegamento idraulico dello stesso.

L'importo complessivo stimato dei lavori è di **€ 300'000,00** al netto delle somme a disposizione dell'Amministrazione e dell'IVA.

5 LOTTO 2 – VILLAMAINA – LAVORI PASSERELLA

5.1 Stato dei luoghi

In località Villamaina è presente un ponte tubo. Per la manutenzione lo stesso è fiancheggiato da una passerella in cls armato che si presenta, tuttavia, molto ammalorata.

Tale situazione ne compromette l'utilizzo, infatti per motivi di sicurezza non è possibile utilizzarla per la sua funzione a supporto della manutenzione ordinaria e straordinaria della tubazione e della struttura del ponte tubo (che invece risulta attualmente in migliori condizioni).

fonte: http://burc.regione.campania.it

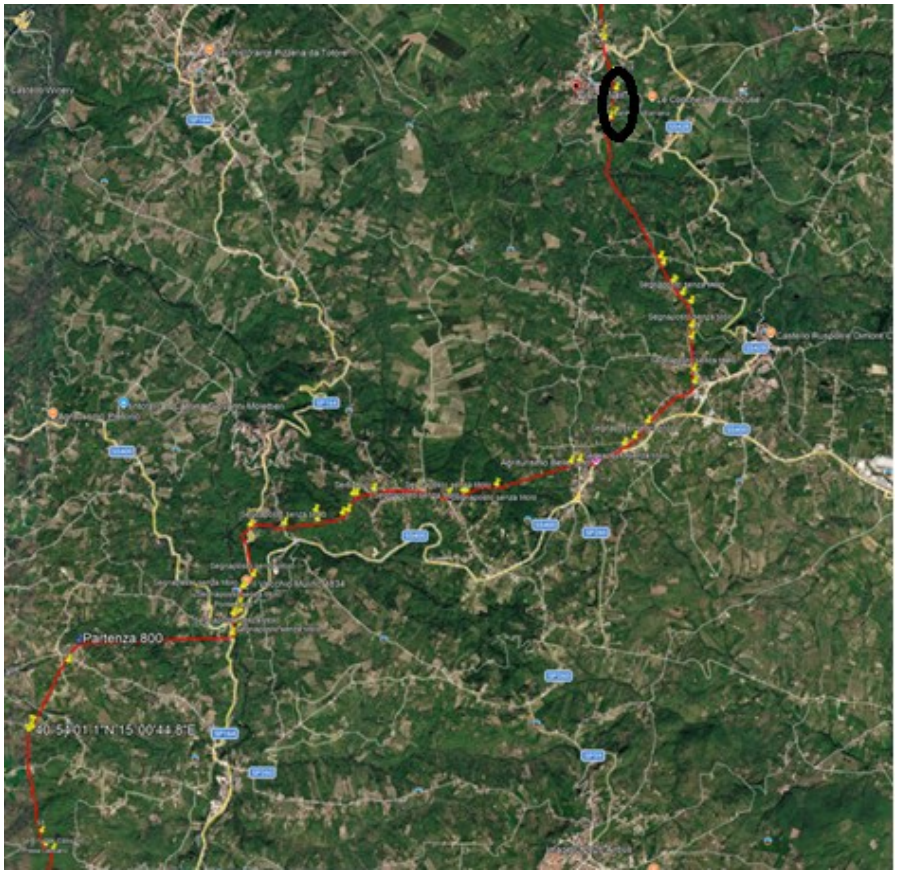

Figura 3: ***Ortofoto con indicazione del tratto di intervento***

fonte: http://burc.regione.campania.it

Figura 4: ***Passerella oggetto dell'intervento***

5.2 Obiettivi generali e strategie dell'intervento

L'intervento mira principalmente all'incremento della manutenibilità del sistema, garantendo la possibilità di effettuare interventi di manutenzione sul ponte tubo di Villamaina.

Gli interventi a farsi consistono nella demolizione della passerella esistente e nel suo rifacimento con opportuno grado di esposizione. In sede di PFTE dovranno essere valutati i materiali per tale rifacimento.

5.3 Stima sommaria dei lavori

Per quanto descritto in precedenza, i lavori a farsi sono:

- Demolizione della passerella esistente;
- Realizzazione di una nuova passerella in cls armato o in acciaio.

L'importo complessivo stimato dei lavori è di **€ 500'000,00** al netto delle somme a disposizione dell'Amministrazione e dell'IVA.

6 LOTTO 3 – GESUALDO – SOSTITUZIONE DN800 E SCARICO

6.1 Stato dei luoghi

Attualmente, in località Gesualdo, è stato realizzato un by-pass aereo della condotta con una tubazione di diametro minore rispetto alla DN800. Ciò è stato fatto perché la condotta attraversa un corso d'acqua effimero, e la camera di scarico era oggetto di frequenti allagamenti.

fonte: http://burc.regione.campania.it

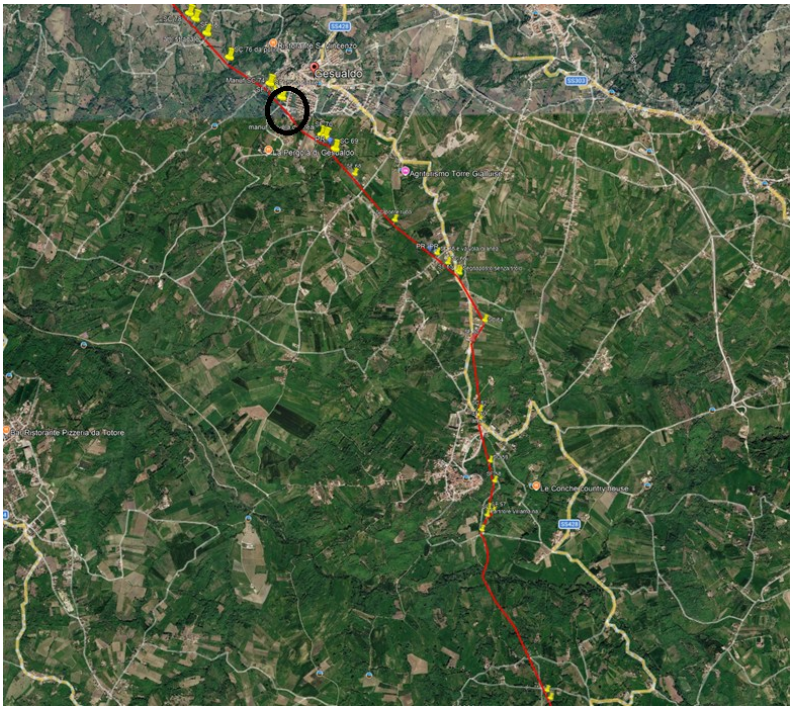

Figura 5: ***Ortofoto con indicazione del tratto di intervento***

Figura 6: ***Stato attuale dei luoghi con by-pass provvisorio***

fonte: http://burc.regione.campania.it

6.2 Obiettivi generali e strategie dell'intervento

L'obiettivo principale del progetto è quello di migliorare la capacità idraulica, eliminando la strozzatura dovuta alla presenza del by-pass.
Inoltre si vuole garantire la manutenibilità del sistema, garantendo la possibilità di svuotamento della condotta.
I lavori dovranno prevedere la realizzazione di un ponte tubo, in cls armato o in acciaio, che consenta il superamento del corso d'acqua. Dovrà inoltre essere realizzata una opportuna camera di scarico.

6.3 Stima sommaria dei lavori

Gli interventi oggetto di questo lotto sono:

- Realizzazione del ponte tubo e posa nuovo tratto DN800;
- Realizzazione della camera di scarico.

L'importo complessivo stimato dei lavori è di euro 700'000,00 al netto delle somme a disposizione dell'Amministrazione e dell'IVA.

7 LOTTO 4 – PARTITORE POZZILLI – LAVORI DI RIQUALIFICAZIONE

7.1 Stato dei luoghi

Il partitore Pozzilli, posto in località Passo di Mirabella, è un manufatto emergente nel quale sono alloggiati organi di manovra dell'Acquedotto della Normalizzazione.

Le opere civili si presentano ammalorate. Inoltre è presente una saracinesca DN600 PN64, a corpo cilindrico, che si presenta bloccata ed ha una importante trafilazione.

fonte: http://burc.regione.campania.it

Figura 7: ***Saracinesca ammalorata nel partitore Pozzilli***

Risulta necessaria, nell'ottica già citata in precedenza, riqualificare l'opera.

7.2 Obiettivi generali e strategie dell'intervento

Gli obiettivi del progetto sono:

- Garantire la possibilità di manovra della saracinesca;
- Migliorare la durabilità dell'opera.

I lavori consisteranno in:

- Sostituzione della saracinesca DN600 PN64;
- Rifacimento del piping ammalorato;
- Realizzazione di una botola di accesso superiore per le operazioni di manutenzione;
- Interventi di recupero delle opere civili.

7.3 Stima sommaria dei lavori

Gli interventi oggetto di questo lotto sono pertanto di tipo civile e di tipo idraulico.
L'importo complessivo stimato dei lavori è di euro 500'000,00 al netto delle somme a disposizione dell'Amministrazione e dell'IVA.

fonte: http://burc.regione.campania.it

8 LOTTO 5 – PARTITORE OLMO – LAVORI DI RIQUALIFICAZIONE

8.1 Stato dei luoghi

Il partitore e serbatoio di Olmo (cfr. Figura 1) è un altro dei nodi principali dell'Acquedotto della Normalizzazione. Attualmente lo stesso si presenta in cattive condizioni di manutenzione, sia dal punto di vista delle opere civili sia del piping.
È inoltre presente una valvola a fuso, posta in un manufatto emergente posto di fronte a quello principale, ma di difficile manovra a causa della sua posizione.

8.2 Obiettivi generali e strategie dell'intervento

Gli obiettivi di progetto sono volti a migliorare la manovrabilità degli organi di regolazione, e dunque la gestione del sistema, nonché a riqualificare sia le opere civili sia le opere idrauliche.

8.3 Stima sommaria dei lavori

Gli interventi oggetto di questo lotto consistono nella riqualificazione civile e idraulica del Partitore Olmo.
L'importo complessivo stimato dei lavori è di euro 400'000,00 al netto delle somme a disposizione dell'Amministrazione e dell'IVA.

9 LOTTO 6 – CENTRALE DI CASSANO IRPINO – REALIZZAZIONE DI UNA SEZIONE DI MISURA E INTERVENTI DI RIQUALIFICAZIONE

9.1 Stato dei luoghi

La Centrale di Cassano Irpino prende risorsa dalla sorgente della Pollentina, condivisa con la gestione dell'Acquedotto Pugliese.

Attualmente non esiste un sistema in grado di garantire una corretta misurazione delle portate derivate verso l'Acquedotto della Normalizzazione. Ai fini di garantire una corretta gestione delle risorse idriche è necessario, pertanto, realizzare una stazione di misura della portata.

9.2 Obiettivi generali e strategie dell'intervento

L'obiettivo del progetto è quello di migliorare la gestione delle risorse idriche attraverso la realizzazione di una stazione di misura della portata.
Gli interventi consistono in:

- Realizzazione di una soglia a stramazzo tarata da utilizzare per la misura delle portate;
- Posa in opera di misuratore di livello radar e sua connessione al sistema di telecontrollo;
- Opere di riqualificazione civile dei manufatti.

9.3 Stima sommaria dei lavori

Gli interventi oggetto di questo lotto consistono nella realizzazione di una sezione di misura e nella riqualificazione civile di opere nella Centrale di Cassano Irpino.

fonte: http://burc.regione.campania.it

L'importo complessivo stimato dei lavori è di euro 300'000,00 al netto delle somme a disposizione dell'Amministrazione e dell'IVA.

10 REGOLE E NORME TECNICHE DA RISPETTARE

Il progetto dovrà essere redatto in conformità alle Leggi e alle Normative statali e, più in generale, alla normativa ed alle direttive comunitarie sui Lavori Pubblici, alla normativa vigente in materia di sicurezza dei luoghi di lavoro, alle norme sul calcolo strutturale, ecc. La determinazione completa delle regole e delle norme applicabili è demandata ai progettisti, in funzione sia alle lavorazioni da eseguire che agli obiettivi da raggiungere con l'intervento.
La seguente esposizione ha carattere unicamente riepilogativo e non esaustivo:

Norme tecniche
La progettazione dovrà essere redatta in conformità con le regole e le norme tecniche applicabili, siano esse stabilite a livello nazionale, regionale, attraverso la vigente legislazione, o approvate da organismi esteri accreditati sotto l'aspetto tecnico-scientifico (norme UNI, UNI EN, UNI EN ISO, CEI ecc.) anche se non espressamente menzionate.

Disposizioni inerenti alla certificazione dei materiali da costruzione
In sede di progettazione dovrà essere curata con particolare attenzione l'applicazione del Regolamento (UE) N. 305/2011 del Parlamento Europeo e del Consiglio del 9 marzo 2011 relativa alla marcatura CE dei prodotti da costruzione. Per ciascuna lavorazione che implichi l'utilizzo di materiali dotati di marcatura, dovrà essere indicata la relativa norma armonizzata di riferimento e la relativa modalità di attestazione in sede di esecuzione dei lavori.

Norme in materia di sicurezza
La progettazione e l'esecuzione dovrà rispondere alle più attuali prescrizioni normative di settore in termini di sicurezza, a titolo esemplificativo non esaustivo il D.lgs. 9/4/2008, n. 81 "Testo unico in materia di tutela della salute e della sicurezza nei luoghi di lavoro", coordinato con le modifiche apportate dal D.lgs. 3 agosto 2009 n. 106 e da successivi provvedimenti;

Normativa strutturale
- DD.MM. MIT del 26.06.2014 (NTD14) e del 17.01.2018 (NTC18) ed in linea con le relative "Istruzioni per l'applicazione della Normativa Tecnica" emanate dal MIT - Direzione Generale "Dighe" con circolare n. 16790 del 03.07.2019, e del successivo D.M._MIT n. 94 del 14.05.2024 laddove applicabile; nonché degli ulteriori D.M. Infrastrutture Trasporti 17 Gennaio 2018 (G.U. 20/02/2018 n.42 – Suppl. Ord. n.8) – "Aggiornamento delle norme tecniche per le Costruzioni".
- Circolare 21 Gennaio 2019, n.7 (G.U. 11/02/2019 n.35 – Suppl. Ord. n.5) - "Istruzioni per l'applicazione dell'Aggiornamento delle Norme Tecniche per le costruzioni".
- UNI EN 206-1/2001 – "Calcestruzzo. Specificazioni, prestazioni, produzione e conformità"
- UNI EN 1998-1 – "Azioni sismiche e regole sulle costruzioni"
- UNI EN 1998-5 – "Fondazioni ed opere di sostegno"

fonte: http://burc.regione.campania.it

La progettazione dovrà, inoltre, tenere conto delle norme regionali vigenti con la quale sono stati individuati gli elenchi delle opere infrastrutturali strategiche e rilevanti che possano assumere rilevanza in relazione alle conseguenze di un eventuale collasso, ai fini della protezione civile.

Normativa ambientale

A titolo esemplificativo e non esaustivo si riportano le seguenti normative da rispettare nell'ambito della progettazione e dell'esecuzione delle opere in oggetto:

a. Decreto legislativo 3 aprile 2006, n. 152 - Testo Unico Ambientale" o "Codice dell'ambiente"
b. Legge n. 108 del 29 Luglio 2021;
c. D.P.R. n.120 del 13 giugno 2017 (terre e rocce da scavo);
d. Decreto del Ministro dell'Ambiente e della Sicurezza Energetica del 24 novembre 2025, applicabili dal 2 febbraio 2026 – CAM;
e. Normativa regionale ove applicabile;
f. Direttive europee più recenti, quali:
   - Direttiva 2010/75 sulle emissioni inquinanti industriali e s.m.i.
   - Regolamento 850/2004 sugli inquinanti organici persistenti e successive integrazioni e modifiche.
   - Regolamento 1272/2008 sulle emissioni inquinanti in atmosfera e nel suolo e s.m.i.;
   - Direttiva 2004/35 che ha stabilito le norme basate sul principio del "chi inquina paga";
   - Delegated Act C (2021) 2800 - Regolamento Delegato Della Commissione del 4.6.2021 che integra il regolamento (UE) 2020/852 del Parlamento europeo e del Consiglio fissando i criteri di vaglio tecnico che consentono di determinare a quali condizioni si possa considerare che un'attività economica contribuisce in modo sostanziale alla mitigazione dei cambiamenti climatici o all'adattamento ai cambiamenti climatici e se non arreca un danno significativo a nessun altro obiettivo ambientale;
- Regolamento (CE) N. 1907/2006 concernente la registrazione, la valutazione, l'autorizzazione e la restrizione delle sostanze chimiche (REACH), che istituisce un'agenzia europea per le sostanze chimiche;
   - Direttiva 2008/98/CE relativa ai rifiuti;
   - Natura 2000, Direttive 92/43/CEE "Habitat" e 2009/147/CE "Uccelli";

Normativa impianti elettrici

I materiali e le apparecchiature dovranno essere corredati del marchio di certificazione europea CE ed essere corrispondenti alle specifiche costruttive delle norme CEI e delle tabelle UNEL; dove possibile, sarà da prediligersi l'impiego di componenti dotati di certificazione di qualità IMQ.
Si dovrà tenere conto delle normative e disposizioni di legge vigenti in materia di impiantistica elettrica e delle norme nazionali o internazionali e standard, anche se non espressamente indicate; tutti i componenti, nonché le apparecchiature preassemblate da altri costruttori, dovranno essere dotate della marcatura CE relativa alla normalizzazione europea.
Ove esistenti, dovranno essere impiegati materiali dotati del Marchio Italiano di Qualità e/o conformi alle tabelle di unificazione CEI-UNEL e UNI.

fonte: http://burc.regione.campania.it

11 APPLICAZIONE DEI CRITERI AMBIENTALI MINIMI - CAM

I Criteri Ambientali Minimi (CAM) per l'edilizia stabiliscono requisiti ambientali e prestazionali finalizzati a ridurre l'impatto delle opere lungo l'intero ciclo di vita. In particolare, essi prevedono l'impiego di materiali a ridotto impatto ambientale, con quote minime di riciclato e filiere tracciabili, oltre all'adozione di soluzioni costruttive che limitino emissioni e rifiuti in fase di cantiere. Dal punto di vista energetico, i CAM richiedono impianti ad alte prestazioni, integrazione di fonti rinnovabili e sistemi di monitoraggio dei consumi, così da garantire prestazioni energetiche ottimali e contribuire agli obiettivi nazionali di sostenibilità.

I CAM di riferimento sono quelli stabiliti dal Decreto del Ministro dell'Ambiente e della Sicurezza Energetica del 24 novembre 2025, applicabili dal 2 febbraio 2026, e riguardano servizi di progettazione, direzione lavori, manutenzione ed esecuzione di lavori edilizi. La *Relazione Tecnica di conformità ai Criteri Ambientali Minim*i (da redigere conformemente al criterio 2.1.1 del D.M. 24 novembre 2025), indirizza le scelte localizzative, strutturali e impiantistiche dell'intervento ed è un elaborato obbligatorio sia del *Progetto di Fattibilità Tecnica ed Economica* che del *Progetto Esecutivo*.

11.1 Specifiche tecniche progettuali

Riguardano i requisiti ambientali dei materiali, delle soluzioni costruttive e delle prestazioni energetiche dell'opera. Questi criteri vincolano i progettisti fin dalla fase del Progetto di Fattibilità Tecnica ed Economica (PFTE) e devono essere recepiti negli elaborati tecnici, laddove pertinenti:

- *Integrazione dei dati ambientali nel BIM*: Obbligo di inserire le informazioni e i requisiti CAM direttamente nel modello informativo BIM in formato aperto ed interoperabile (IFC);
- *Analisi del Ciclo di Vita (LCA e LCC)*: Obbligo di redigere gli studi sul potenziale di riscaldamento globale (GWP - Global Warming Potential), sull'impronta di carbonio e sui costi del ciclo di vita dell'opera;
- *Adattamento ai cambiamenti climatici e invarianza idraulica*: Progettazione di sistemi per la resilienza dell'edificio agli eventi estremi, gestione e recupero delle acque piovane, e introduzione obbligatoria di reti idriche duali;
- *Design for Deconstruction (Economia Circolare)*: Redazione del Piano di decostruzione e demolizione selettiva a fine vita per garantire il riutilizzo o riciclo di almeno il 70% in peso dei componenti;
- *Qualità dell'aria e salute indoor (IAQ)*: Prescrizioni prescrittive per la mitigazione e riduzione del gas Radon, diagnosi preventiva del degrado da umidità/muffe e limiti severissimi sulle emissioni di composti organici volatili (VOC) per pitture, vernici e isolanti;
- *Specifiche tecniche dei materiali*: Rispetto delle quote minime obbligatorie di contenuto riciclato, recuperato o sottoprodotto (da provare obbligatoriamente tramite certificazioni di terza parte come l'EPD, bloccando le semplici auto-dichiarazioni).

11.2 Clausole contrattuali per la fase di cantiere

I criteri di seguito elencati rappresentano gli obblighi ambientali a cui l'impresa esecutrice deve adempiere durante le lavorazioni, e che saranno monitorati dalla Direzione dei Lavori:

fonte: http://burc.regione.campania.it

- *Piano Ambientale di Gestione del Cantiere*: redazione di un Documento Operativo contenente le misure per l'efficientamento energetico dei processi di cantiere;
- *Mitigazione degli impatti ambientali*: rispetto degli obblighi stringenti per l'abbattimento di polveri, fumi, rumori e vibrazioni durante le lavorazioni;
- *Tutela delle matrici ambientali*: installazione di sistemi di filtraggio e trattamento delle acque di cantiere (acque di lavaggio dei mezzi o di aggotto degli scavi) e protezione del suolo da sversamenti di sostanze pericolose.
- *Gestione dei rifiuti e scavi*: tracciabilità totale dei rifiuti da costruzione e demolizione (C&D) e applicazione del bilancio di massa per il riutilizzo delle terre e rocce da scavo in sito.

12 COPERTURA FINANZIARIA E STIMA DEI COSTI PER LA REALIZZAZIONE DEGLI INTERVENTI

La copertura finanziaria dei lavori in oggetto è a valere nell'ambito delle risorse programmate con la Delibera di Giunta Regionale della Campania n.147 del 30/03/2022 e della "Delibera CIPESS n.79 del 22/12/2021. Presa d'atto dell'anticipazione FSC 2021 – 2027", capitolo U06845 denominato "FSC 2021-2027. Delibera CIPESS n. 79 del22/12/2021. Infrastrutture idrauliche";

In esito alle successive fasi progettuali, il Quadro Economico degli interventi di cui ai singoli Lotti dovrà essere articolato secondo le voci di costo del Quadro Economico complessivo dell'Accordo Quadro in oggetto; pertanto, in questa sede, è utile esporre il solo importo dei Lavori al lordo del ribasso di aggiudicazione

Conformemente a quanto previsto dalle linee guida per i beneficiari del fondo, l'aliquota del finanziamento da destinarsi alle spese generali (spese tecniche e di gara, consulenze, ecc.) non potrà essere superiore al 12% dell'importo dei lavori a base d'asta e degli imprevisti, sommato alle eventuali spese per espropriazioni.

I costi stimati per l'esecuzione dei lavori sono:

Lotto 1

Castelfranci – sostituzione condotta	
Importo lavori	300'000,00 €
Spese generali	36.000,00 €
IVA e Altre imposte	37.920,00 €
Totale complessivo dell'intervento	**373.920,00 €**

Lotto 2

Villamaina – lavori passerella	
Importo lavori	500'000,00 €
Spese generali	60.000,00 €
IVA e Altre imposte	63.200,00 €
Totale complessivo dell'intervento	**623.200,00 €**

fonte: http://burc.regione.campania.it

Lotto 3	**Gesualdo – sostituzione condotta DN800 e scarico**	
	Importo lavori	700'000,00 €
	Spese generali	84.000,00 €
	IVA e Altre imposte	88.480,00 €
	Totale complessivo dell'intervento	**872.480,00 €**

Lotto 4	**Partitore Pozzilli – lavori di riqualificazione**	
	Importo lavori	500'000,00 €
	Spese generali	60.000,00 €
	IVA e Altre imposte	63.200,00 €
	Totale complessivo dell'intervento	**623.200,00 €**

Lotto 5	**Partitore Olmo**	
	Importo lavori	400'000,00 €
	Spese generali	48.000,00 €
	IVA e Altre imposte	50.560,00 €
	Totale complessivo dell'intervento	**498.560,00 €**

Lotto 6	**Centrale di Cassano – realizzazione di sezione di misura**	
	Importo lavori	300'000,00 €
	Spese generali	36.000,00 €
	IVA e Altre imposte	37.920,00 €
	Totale complessivo dell'intervento	**373.920,00 €**

Sugli importi dei Lavori sarà applicato il ribasso di aggiudicazione

13 PROCEDURA DI SCELTA DEL CONTRAENTE

Gli interventi saranno realizzati nell'ambito dell'Accordo Quadro del "Servizio di presidio, conduzione e lavori di manutenzione ordinaria e straordinaria, con servizi tecnici di supporto alla stessa, per adeguamento e potenziamento necessari sulle opere acquedottistiche ricadenti nell'ambito dei complessi idrici regionali appartenenti all'Acquedotto Campano ambiti distrettuali Napoli – Napoli nord – Caserta – Irpino – Sannita" - CUP: B19J21001460003, di cui alla procedura di gara aperta ai sensi dell'art. 71 del D.lgs. 36/2023 n. 3928/AQ/2024. L'affidamento è stato aggiudicato in favore dell'RTI Costrame di Di Maso s.r.l. - Idroambiente s.r.l. - RDR S.p.A. Società Benefit".
Per la realizzazione dei lavori si procederà, come previsto nel Capitolato speciale d'appalto, tramite contratti attuativi che potranno avere a oggetto sia uno che entrambi i livelli di progettazione nonché l'esecuzione. Ai contratti attuativi saranno applicati i ribassi che l'RTI ha formulato in sede di gara, ovvero:

- una percentuale di ribasso pari al 30,00% da applicare all'importo dei servizi tecnici;
- una percentuale del 18,50% da applicare all'importo dei lavori di manutenzione straordinaria.

fonte: http://burc.regione.campania.it

14 ELABORATI PROGETTUALI E STIMA DEI CORRISPETTIVI

14.1 Progetto di fattibilità tecnica ed economica

Gli elaborati progettuali richiesti per la redazione dei PFTE degli interventi sono quelli previsti all'art. 6 e seguenti dell'allegato I.7 del D.lgs.36/2023:

- relazione generale;
- relazione tecnica, corredata di rilievi, accertamenti, indagini e studi specialistici;
- relazione tecnica di applicazione dei criteri minimi ambientali (CAM) di riferimento;
- relazione di verifica preventiva dell'interesse archeologico (articolo 28, comma 4, del codice dei beni culturali e del paesaggio di cui al decreto legislativo 22 gennaio 2004, n. 42, ed eventuali indagini dirette sul terreno, anche digitalmente supportate tramite la procedura di cui all'Allegato I.8;
- studio di impatto ambientale, per le opere soggette a valutazione di impatto ambientale, di seguito «VIA»;
- relazione di sostenibilità dell'opera;
- rilievi plano-altimetrici e stato di consistenza delle opere esistenti e di quelle interferenti nell'immediato intorno dell'opera da progettare;
- modelli informativi e relativa relazione specialistica sulla modellazione informativa, nei casi previsti dall'articolo 43 del codice;
- elaborati grafici delle opere, nelle scale adeguate, integrati e coerenti con i contenuti dei modelli informativi, quando presenti;
- computo estimativo dell'opera;
- quadro economico di progetto;
- cronoprogramma;
- piano di sicurezza e di coordinamento, stima dei costi della sicurezza;
- capitolato informativo nei casi previsti dall'articolo 43 del codice;
- piano preliminare di manutenzione dell'opera e delle sue parti;
- piano preliminare di monitoraggio geotecnico e strutturale;
- per le opere soggette a VIA, e comunque ove richiesto, piano preliminare di monitoraggio ambientale;
- piano particellare delle aree da acquisire, ove pertinente.

14.2 Progetto Esecutivo

Gli elaborati progettuali richiesti per la redazione dei PE degli interventi sono quelli previsti all'art. 22 e seguenti dell'allegato I.7 del D.lgs.36/2023:

- relazione generale;
- relazioni specialistiche;
- relazione tecnica ed elaborati di applicazione dei criteri minimi ambientali (CAM) di riferimento, di cui al codice, ove applicabili;
- elaborati grafici, comprensivi anche di quelli relativi alle strutture e agli impianti, nonché, ove previsti, degli elaborati relativi alla mitigazione ambientale, alla compensazione ambientale, al ripristino e al miglioramento ambientale;

fonte: http://burc.regione.campania.it

- calcoli del progetto esecutivo delle strutture e degli impianti;
- piano di manutenzione dell'opera e delle sue parti;
- aggiornamento del piano di sicurezza e di coordinamento di cui all'articolo 100 del decreto legislativo 9 aprile 2008, n. 81;
- quadro di incidenza della manodopera;
- cronoprogramma;
- elenco dei prezzi unitari ed eventuali analisi;
- computo metrico estimativo e quadro economico;
- schema di contratto e capitolato speciale di appalto;
- piano particellare di esproprio aggiornato;
- fascicolo adattato alle caratteristiche dell'opera, recante i contenuti di cui all'allegato XVI al decreto legislativo 9 aprile 2008, n. 81.
- modelli informativi e relativa relazione specialistica sulla modellazione informativa, nei casi previsti dall'articolo 43 del codice;
- capitolato informativo nei casi previsti dall'articolo 43 del codice.

14.3 Raccomandazioni per la predisposizione dei quadri economici

I quadri economici degli interventi:

- dovranno essere articolati secondo quanto previsto all'art. 5 dell'allegato I.7 del D.lgs.36/2023;
- dovranno rispettare i limiti imposti dalla fonte di finanziamento Fondo per lo Sviluppo e la Coesione (FSC) della Regione Campania, ovvero *l'aliquota del finanziamento da destinarsi alle spese generali*[1] *non potrà superare il 12% dell'importo dei lavori a base d'asta e degli imprevisti (se previsti nel QE), sommato alla spesa per espropriazioni. Tutti gli importi sono da intendersi al netto di IVA e di eventuali altre imposte*;
- dovranno essere coerenti con il Quadro Economico generale dell'Accordo Quadro di cui il presente DIP costituisce elemento meramente attuativo.

[1] [cfr. Linee Guida per i Beneficiari del Piano Sviluppo e Coesione della Regione Campania - marzo 2023 Versione 2.0]
Le spese generali e di consulenza sono costituite, in via esemplificativa, da:

- costi relativi a consulenze legali, parcelle notarili, perizie tecniche o finanziarie, se direttamente connesse all'operazione e necessarie per la sua preparazione e realizzazione;
- l'imposta di registro, purché strettamente funzionale all'intervento;
- spese tecniche relative alla progettazione, alle necessarie attività preliminari, al coordinamento della sicurezza in fase di progettazione, alle conferenze di servizi, alla direzione lavori e al coordinamento della sicurezza in fase di esecuzione, all'assistenza giornaliera e contabilità nonché incentivi per funzioni tecniche di cui all'art. 113, comma 2, del D.Lgs. n. 50/2016 ss.mm.ii.;
- spese di gara ed eventuali spese per commissioni aggiudicatrici;
- spese per accertamenti di laboratorio e verifiche tecniche previste dal capitolato speciale d'appalto, collaudo tecnico-amministrativo, collaudo statico ed altri eventuali collaudi specialistici;
- consulenze;
- spese per pubblicità.

fonte: http://burc.regione.campania.it

14.4 Corrispettivi

Il valore dei compensi è calcolato sulla base del D.M. 17 giugno 2016, come modificato da D.lgs.36/2023 allegato I.13, e in applicazione delle specifiche di cui all'art.7 del CSA ed il disciplinare di gara. Pertanto il calcolo delle parcelle allegate tiene conto che i servizi tecnici afferiscono "*ad opere riconducibili alle classi/categorie":* D.05 (Impianti per provvista, condotta, distribuzione d'acqua - Fognature urbane - Condotte subacquee in genere, metanodotti e gasdotti, con problemi tecnici di tipo speciale)"*individuabili secondo quanto riportato nella tabella Z del D.M. 17 giugno 2016"* e l'importo dei corrispettivi *"sarà determinato puntualmente in fase di definizione del singolo Contratto attuativo, indicando nello specifico tutte le prestazioni richieste in relazione al livello di progettazione richiesto" indicate"*, come peraltro già definito ai paragrafi 11.1, 11.2 e 11.3 che precedono.

Il valore dei compensi lordi è dunque stimato come segue:

Lotto 1 *Castelfranci – sostituzione condotta* che prevede opere riconducibili alla ID. opera D.05– PFTE 21.939,88 €; PE 11.332,73 €; per un totale di € 33.272,61
Lotto 2 *Villamaina – lavori passerella,* che prevede opere riconducibili alla ID. opera D.05– PFTE 31.575,12 €; PE 16.506,11 €; per un totale di 48.081,23 €
Lotto 3 *Gesualdo – sostituzione DN800 e scarico*, che prevede opere riconducibili alla ID. opera D.05 – PFTE 41.377,91 €; PE 21.256,39 €; per un totale di 62.634,30 €
Lotto 4 *Partitore Pozzilli*, che prevede opere riconducibili alla ID. opera D.05– PFTE 31.575,12 €; PE 16.506,11 €; per un totale di 48.081,23 €
Lotto 5 *Partitore Olmo*, che prevede opere riconducibili alla ID. opera D.05 – PFTE 27.091,91 €; PE 13.989,58 €; per un totale di 41.081,49 €
Lotto 6 *Centrale di Cassano*, che prevede opere riconducibili alla ID. opera D.05– PFTE 21.939,88 €; PE € 11.332,73; per un totale di € 33.272,61

Ai corrispettivi su esposti andrà applicato il ribasso di aggiudicazione.

15 TIPOLOGIA DI CONTRATTO E INDICAZIONE DEI TEMPI DI ESECUZIONE DEGLI INTERVENTI

Gli interventi verranno attuati tramite contratti specifici nell'ambito dell'Accordo Quadro di cui alla procedura di gara aperta ai sensi dell'art. 71 del D.lgs. 36/2023 n. 3928/AQ/2024 e al contratto sottoscritto Rep. 14843 del 30 dicembre 2024.
Come stabilito nel Capitolato Speciale d'appalto dell'Accordo Quadro, i lavori di manutenzione straordinaria e di adeguamento e/o potenziamento delle reti idriche e delle opere elettromeccaniche saranno compensati a misura sulla base dei progetti approvati facendo riferimento all'elenco prezzi e ove necessario ai prezzi della tariffa della Regione Campania anno 2024 approvata con Deliberazione della Giunta Regionale n. 4 del 10.1.2024 e pubblicata sul BURC n. 7 del 16 gennaio 2024, ovvero alle successive revisioni annuali, al netto del ribasso contrattuale offerto per i lavori.

Per le fasi di progettazione si stima di assegnare non meno di 30 giorni per la stesura del PFTE e non meno di 30 giorni per la stesura del PE. In generale, gli interventi dovranno essere conclusi entro i termini di chiusura del programma di finanziamento FSC PSC 2021-2024 Fondo per lo Sviluppo e la Coesione nell'ambito del "Piano Sviluppo e Coesione" della Regione Campania, approvato dal CIPESS con Delibera n. 16 del 29 aprile 2021.

fonte: http://burc.regione.campania.it

Napoli, settembre 2026

fonte: http://burc.regione.campania.it

Giunta Regionale della Campania

DECRETO DIRIGENZIALE

DIRETTORE GENERALE/
DIRIGENTE UFFICIO/STRUTTURA — **Massimo BISOGNO**
DIRIGENTE SETTORE
DIRIGENTE UOS

DECRETO N°	DEL	DIREZ. GENERALE / UFFICIO / STRUTT.	SETTORE	UOS
349	**07/10/2026**	**301**	**00**	**00**

Oggetto:

AFFIDAMENTO MEDIANTE TRATTATIVA DIRETTA SUL MERCATO ELETTRONICO DELLA PUBBLICA AMMINISTRAZIONE (MEPA) PER ACQUISIZIONE DI UN SERVIZIO DI SEGRETERIA SCIENTIFICA E ORGANIZZATIVA PER LA REALIZZAZIONE DELLA QUINTA EDIZIONE DEL CONVEGNO "CAMPANIA DIGITAL SUM MIT 2026". CIG BD369BDD7F - CPV: 79952000-2 SERVIZI DI ORGANIZZAZIONE DI EVENTI . NOMINA RUP E IMPEGNO DI SPESA PARI A 36.600,00 EURO SUL CAP. U10462.

IL DIRIGENTE

PREMESSO che

a) la Deliberazione della Giunta regionale n. 408 del 31/07/2024, in attuazione della Legge Regionale n. 6 del 15 maggio 2024, ha definito l'articolazione delle strutture amministrative regionali e le competenze degli Uffici ordinamentali, stabilendo che l'Ufficio Speciale per l'Amministrazione Digitale, tra le proprie funzioni, ha anche il coordinamento, la comunicazione e la promozione delle politiche di e-government e delle comunità intelligenti, in coerenza con gli indirizzi comunitari e nazionali;
b) nell'ambito delle attività istituzionali dell'Ufficio Speciale per l'Amministrazione Digitale è prevista la realizzazione del convegno denominato "Campania Digital Summit" (edizione 2026), quale occasione di confronto e divulgazione sui temi della trasformazione digitale, dell'innovazione tecnologica e dei servizi digitali;
c) il convegno è finalizzato a favorire il confronto tra istituzioni, enti pubblici, imprese, università ed altri soggetti dell'ecosistema digitale regionale e nazionale;
d) la realizzazione dell'iniziativa richiede l'acquisizione di servizi specialistici di comunicazione, promozione e supporto organizzativo finalizzati a garantire un'adeguata diffusione dell'evento e la corretta gestione delle attività connesse;

PREMESSO altresì che

a) ai sensi dell'art. 15 del D.lgs. 36/2023 per ogni procedura di affidamento è individuato un Responsabile Unico del Progetto (RUP);
b) ai sensi dell'art. 50, comma 1, lettera b), del D.lgs. 36/2023, per servizi e forniture di importo inferiore a € 140.000 è consentito l'affidamento diretto;
c) l'art. 25 del D.lgs. 36/2023 prevede il ricorso a piattaforme di approvvigionamento digitale certificate per l'espletamento delle procedure di affidamento;

RILEVATO che

a) per assicurare la realizzazione del convegno "Campania Digital Summit" occorre procedere all'acquisizione di un servizio specialistico comprendente attività di comunicazione istituzionale, promozione dell'evento, progettazione e produzione di materiali informativi e supporto organizzativo;
b) tali attività risultano necessarie per assicurare adeguata visibilità all'iniziativa e garantire il corretto svolgimento dell'evento;
c) la spesa trova copertura sulle risorse ordinarie di bilancio del capitolo U10462;
d) è stato definito il fabbisogno dell'Amministrazione con riferimento ai servizi necessari per la realizzazione dell'iniziativa e l'importo stimato della loro acquisizione risulta compatibile con il ricorso all'affidamento diretto ai sensi dell'art. 50, comma 1, lettera b), del D.Lgs. 36/2023, anche senza consultazione di più operatori economici, assicurando che siano scelti soggetti in possesso di documentate esperienze pregresse idonee all'esecuzione delle prestazioni contrattuali;
e) il suddetto servizio può essere acquistato tramite il portale acquisti in rete (www.acquistinretepa.it) mediante trattativa diretta con le società presenti;
f) in data 24/09/2026, è stata pubblicata la richiesta di offerta diretta (RDO) sul sistema di eprocurement MePa, n. 6597902, avente ad oggetto l'affidamento dei "Servizi di segreteria scientifica e organizzativa connessi alla quinta edizione del convegno Campania Digital Summit 2026", invitando l'operatore economico TIG Events S.r.l., del quale erano stati previamente verificati i requisiti tecnico professionali dichiarati sulla piattaforma MEPA;
g) in data 02/10/2026 la società TIG Events S.R.L. ha presentato, attraverso la procedura MEPA, un documento di offerta economica, senza nessuna percentuale di ribasso, per lo svolgimento dei servizi di che trattasi per un importo pari a € 30.000,00 oltre IVA, registrato al protocollo con n. 0813710/2026 del 02/10/2026;
h) l'offerta su indicata risulta tecnicamente ed economicamente congrua rispetto alle esigenze individuate dall'Amministrazione;

RILEVATO altresì che

a) occorre, pertanto, adottare, un impegno sul Capitolo U10462 del Bilancio Gestionale 2026-2028 per la somma complessiva di € 36.600 (trentaseimilaseicento/00) IVA di Legge inclusa, come dettagliato nell'allegato cruscotto contabile, parte integrante e sostanziale del presente provvedimento;
b) gli elementi informativi relativi al beneficiario sono:

BENEFICIARIO				
Nominativo/Denominazione sociale	**Sede legale**	**Comune**	**Codice fiscale**	**Partita IVA**
TIG Events S.r.l.	Via Ettore Romagnoli, 6 – 20146 Milano	Milano	07623550964	07623550964

c) il dott. Cristiano Marco Marra, matr. *OMISSIS*, funzionario incardinato presso l'Ufficio Speciale per l'Amministrazione Digitale, è dotato di adeguate professionalità per l'espletamento dell'attività di Responsabile Unico di Progetto (RUP);
d) il RUP ha redatto il Capitolato Speciale Descrittivo e Prestazionale acquisito agli atti dell'amministrazione regionale con prot. n. 0786895/2026 del 24/09/2026, per l'affidamento dei "Servizi di segreteria scientifica e organizzativa connessi alla quinta edizione del convegno Campania Digital Summit 2026";

VERIFICATO che

a) è stato acquisito dal sistema unificato Durc On Line – INPS – INAIL, il seguente Documento Unico di Regolarità Contributiva DURC Protocollo INAIL_55090297 acquisito al prot. n. 0784895/2026 del 24/09/2026 dell'Ufficio Speciale per l'Amministrazione Digitale con scadenza validità in data 14/11/2026, dal quale risulta che la società TIG Events S.r.l. risulta essere regolare nei confronti di INPS e INAIL;
b) dalle visure camerali ordinaria e con vigenza fallimentare risulta che per la società TIG Events S.r.l. con sede legale in Milano, Via Ettore Romagnoli, 6, CAP 20146, iscritta al Registro Imprese - Archivio ufficiale della CCIAA di Milano, Monza, Brianza, Lodi al n. REA MI - 1971787 ed avente la seguente P.IVA 07623550964 (documento T 671094977 estratto dal Registro Imprese in data 23/09/2026 ed acquisito al prot. n. 0784932/2026 del 24/09/2026) non sono presenti procedure del codice della crisi, procedure concorsuali e altri procedimenti (documento T 671094914 estratto dal Registro Imprese in data 23/09/2026 ed acquisito al prot. n. 0784956/2026 del 24/09/2026);
c) è stato acquisito, tramite il Fascicolo Virtuale dell'Operatore Economico (FVOE 2.0) di ANAC:
   - il certificato del Sistema Informativo del Casellario dell'Anagrafe delle sanzioni amministrative dipendenti da reato, di cui all'art. 39 del D.P.R. 14/11/2002 n. 313, relativo alla TIG Events S.r.l., identificato con numero di registro certificato 6066978/2026/R, dal quale non risultano annotazioni a carico dell'operatore economico;
   - l'elenco per estratto delle annotazioni iscritte nel Casellario delle imprese presso ANAC, di cui all'art. 222, comma 10, del D. Lgs. 31 marzo 2023, n. 36 e ss.mm.ii, acquisito al protocollo n. 0807908/2026 del 01/10/2026, dal quale non risultano annotazioni associabili alla società TIG Events S.r.l.;
   - l'esito informativo relativo alla condizione di regolarità fiscale rispetto ai debiti definitivamente accertati, ai sensi della deliberazione ANAC n. 157/2016 e successivi aggiornamenti, richiesta di verifica n°. 21163187 del 30/09/2026, dal quale risulta regolare la posizione della società TIG Events S.r.l.;
d) la società TIG Events S.r.l. ha inviato mediante la piattaforma MePA:
   - la dichiarazione sostitutiva dell'atto di notorietà relativa al possesso dei requisiti di cui agli artt. 94, 95, 96, 97, 98, 99 e 100 D.Lgs. 31 marzo 2023, n. 36, acquisita al protocollo n. 0813732/2026 del 02/10/2026;

- la dichiarazione sostitutiva dell'atto di notorietà relativa alla tracciabilità dei flussi finanziari con l'indicazione del conto corrente dedicato ai rapporti con la pubblica amministrazione, acquisita al protocollo n. 0813732/2026 del 02/10/2026;
- la dichiarazione sostitutiva dell'atto di notorietà dell'operatore economico relativa all'assenza di conflitto di interessi, ai sensi dell'art. 16 del D.Lgs. 31 marzo 2023, n. 36, acquisita al protocollo n. 0813732/2026 del 02/10/2026;

RITENUTO

a) di dover approvare le specifiche tecniche di cui al Capitolato Speciale Descrittivo e Prestazionale acquisito agli atti dell'amministrazione regionale con prot. n. 0786895/2026 del 24/09/2026, riguardante l'acquisizione dei "Servizi di segreteria scientifica e organizzativa connessi alla quinta edizione del convegno Campania Digital Summit 2026", il quale, ancorché non materialmente allegato, costituisce parte integrante e sostanziale del presente provvedimento;

b) di dover prendere atto della trattativa diretta n. 6597902, CIG: BD369BDD7F, avente ad oggetto l'affidamento dei "Servizi di segreteria scientifica e organizzativa connessi alla quinta edizione del convegno Campania Digital Summit 2026", con invito al singolo operatore TIG Events S.r.l., P.IVA 07623550964;

c) di dover approvare l'offerta della società TIG Events S.r.l., pervenuta nell'ambito della RDO n. 6597902 e acquisita al protocollo n. 0813710/2026 del 02/10/2026, che è agli atti dello scrivente ufficio ancorché non materialmente allegata, e costituisce parte integrante e sostanziale del presente provvedimento;

d) di dover aderire per la fornitura di cui sopra, alla stipula del contratto mediante trattativa diretta (RDO) n. 6597902 per un importo di € 30.000,00 IVA esclusa, con l'aggiudicatario TIG Events S.r.l. con sede legale in Milano, Via Ettore Romagnoli, 6 - CAP 20146, con P. IVA 07623550964;

e) di dover approvare la spesa per sostenere l'acquisizione della fornitura di cui ai precedenti punti per un importo complessivo pari a € 30.000,00 (trentamila/00) oltre IVA di Legge;

f) di dover nominare Responsabile Unico del Procedimento - RUP del citato affidamento il dott. Cristiano Marco Marra matricola *OMISSIS*, funzionario incardinato presso l'Ufficio Speciale per l'Amministrazione Digitale – US 301.00.00, dotato di adeguate professionalità in relazione al ruolo, il quale dichiara che:
   - non sussistono conflitti di interesse che lo riguardano in relazione all'oggetto dell'affidamento;
   - non sussistono conflitti di interesse che lo riguardano nei confronti della società affidataria;

g) di dover chiedere alla Direzione Generale per le Risorse Finanziarie (DG 202.00.00), di assumere l'impegno definitivo per la somma complessiva di € 36.600 (trentaseimilaseicento/00), di cui imponibile € 30.000,00 + IVA di Legge € 6.600,00, per l'acquisizione della fornitura di cui alla precedente lettera a., a valere sui fondi ordinari da imputare sul Cap. U10462, come dettagliato nell'allegato cruscotto contabile, parte integrante e sostanziale del presente provvedimento, a favore del beneficiario TIG Events S.r.l., con sede legale in Milano, Via Ettore Romagnoli, 6 - CAP 20146, con P. IVA 07623550964;

h) di dover procedere a trasmettere l'ordine n. 6597902 mediante la piattaforma di e-procurement Consip www.acquistinrete.it (CIG: BD369BDD7F – CPV: 79952000-2 Servizi ricreativi, culturali, sportivi e di Organizzazione eventi), per un importo di € 36.600 IVA inclusa, che costituirà il Contratto esecutivo;

i) di dover dare atto che, ai sensi della Delibera A.N.AC. n. 524 del 22 dicembre 2025, recante "Attuazione dell'art. 1, commi 65 e 67, della legge 23 dicembre 2005, n. 266, per l'anno 2026", la presente procedura, avente un importo stimato pari a € 30.000,00, oltre IVA, è esente dal versamento del contributo in favore dell'Autorità Nazionale Anticorruzione (A.N.AC.), in quanto di importo inferiore alla soglia di € 40.000,00 prevista dalla citata Delibera;

j) di dover stabilire che per il presente provvedimento non sussistono obblighi di informazione in relazione al trattamento di dati personali;
k) di dover dare atto che la fattispecie in questione è soggetta alla pubblicazione in attuazione del disposto dell'art. 23 del D. Lgs. 33/2013;
l) di dover dare atto che l'attribuzione in questione non è tra quelle soggette alla pubblicazione in attuazione del disposto degli artt. 26 e 27 del D. Lgs. 33/2013;
m) di dover dare atto che la fattispecie in questione è soggetta agli obblighi di pubblicazione in attuazione del disposto dell'art. 37 del D. Lgs. 33/2013;

ACQUISITI:
a) il CIG relativo all'affidamento della fornitura del servizio, ovvero: BD369BDD7F;
b) il numero di RDO 6597902 relativo alla bozza d'ordine d'acquisto dei "Servizi di segreteria scientifica e organizzativa connessi alla quinta edizione del convegno Campania Digital Summit 2026", mediante trattativa diretta sul Mercato elettronico della pubblica amministrazione (www.acquistinretepa.it);
c) la dichiarazione di non incompatibilità all'incarico del RUP per cause di incompatibilità, astensione ed esclusione, nonché di conflitto di interessi, acquisita al protocollo con n. 0813495/2026 del 02/10/2026.

VISTI
- la Legge 7 agosto 1990, n. 241, "*Nuove norme in materia di procedimento amministrativo e di diritto di accesso ai documenti amministrativi*";
- il Decreto Legislativo 7 marzo 2005, n. 82, "*Codice dell'Amministrazione digitale*" (CAD) et similia e relative Regole Tecniche e Linee Guida e disposizioni attuative;
- la Legge 24 dicembre 2007, n. 244, "*Disposizioni per la formazione del bilancio annuale e pluriennale dello Stato*";
- il D. Lgs. n. 118/2011, "*Disposizioni in materia di armonizzazione dei sistemi contabili e degli schemi di bilancio delle Regioni, degli enti locali e dei loro organismi, a norma degli articoli 1 e 2 della legge 5 maggio 2009, n. 42*";
- il D. Lgs. n. 33 del 14 marzo 2013, "*Riordino della disciplina riguardante il diritto di accesso civico e gli obblighi di pubblicità, trasparenza e diffusione di informazioni da parte delle pubbliche amministrazioni*";
- la Legge 23 dicembre 2014, n.190, "*Disposizioni per la formazione del bilancio annuale e pluriennale dello Stato (legge di stabilità 2015)";*
- il Decreto Legislativo 18 aprile 2016, n. 50 *"Codice dei contratti pubblici*" e ss.mm.ii.;
- la L. R. 23/2017, "*Regione Campania Casa di Vetro. Legge Annuale di Semplificazione 2017*";
- il Regolamento Regionale n. 5 del 7 giugno 2018, "*Regolamento di Contabilità Regionale in attuazione dell'articolo 10 della legge regionale 5 dicembre 2017 n. 37*;
- la deliberazione della Giunta regionale della Campania n. 90 del 09.03.2021 con cui è stato approvato il Codice di comportamento, pubblicata sul Bollettino Ufficiale della Regione Campania n. 24 del 15 marzo 2021;
- la Legge regionale n. 6 del 15 maggio 2024 "*Ordinamento e organizzazione degli uffici della Giunta regionale*";
- la Delibera della Giunta Regionale n. 408 del 31 luglio 2024 "*Attuazione L.R. n. 6/2024 - Ordinamento Regionale*";
- la Delibera della Giunta Regionale n. 315 del 4 giugno 2025, nonché il Decreto del Presidente della Giunta Regionale n. 63 del 27 giugno 2025 di conferimento al dott. Massimo Bisogno dell'incarico di Direttore dell'Ufficio Speciale per l'Amministrazione Digitale (codice 301.00.00) con durata di tre anni.

- la Legge regionale 27 marzo 2026, n. 2 "*Disposizioni per la formazione del bilancio di previsione finanziario per il triennio 2026-2028 della Regione Campania - Legge di stabilità regionale per il 2026*";
- la Legge regionale 27 marzo 2026, n. 3 "*Bilancio di previsione finanziario per il triennio 2026-2028 della Regione Campania*";
- la Delibera di Giunta regionale n. 108 del 31 marzo 2026 "*Documento Tecnico di Accompagnamento al Bilancio di previsione 2026/2028*";
- la Delibera di Giunta regionale n. 129 del 10 aprile 2026 "*Approvazione Bilancio gestionale 2026/2028 della Regione Campania - Determinazioni*";

Alla stregua dell'istruttoria compiuta dal Direttore dell'Ufficio Speciale Amministrazione Digitale nonché dell'espressa dichiarazione di regolarità resa dal medesimo

DECRETA

Per le motivazioni ed i riferimenti espressi in narrativa, che qui si intendono integralmente riportati:

1. di approvare le specifiche tecniche di cui al Capitolato Speciale Descrittivo e Prestazionale acquisito agli atti dell'amministrazione regionale con prot. n. 0786895/2026 del 24/09/2026, riguardante l'acquisizione dei "Servizi di segreteria scientifica e organizzativa connessi alla quinta edizione del convegno Campania Digital Summit 2026", il quale, ancorché non materialmente allegato, costituisce parte integrante e sostanziale del presente provvedimento;
2. di prendere atto della trattativa diretta n. 6597902, CIG: BD369BDD7F, avente ad oggetto l'affidamento dei "Servizi di segreteria scientifica e organizzativa connessi alla quinta edizione del convegno Campania Digital Summit 2026", con invito al singolo operatore TIG Events S.r.l., P.IVA 07623550964;
3. di approvare l'offerta della società TIG Events S.r.l., pervenuta nell'ambito della RDO n. 6597902 e acquisita al protocollo n. 0813710/2026 del 02/10/2026, che è agli atti dello scrivente ufficio ancorché non materialmente allegata, e costituisce parte integrante e sostanziale del presente provvedimento;
4. di aderire per la fornitura di cui sopra, alla stipula del contratto mediante trattativa diretta (RDO) n. 6597902 per un importo di € 30.000,00 IVA esclusa, con l'aggiudicatario TIG Events S.r.l. con sede legale in Milano, Via Ettore Romagnoli, 6 - CAP 20146, con P. IVA 07623550964;
5. di approvare la spesa per sostenere l'acquisizione della fornitura di cui ai precedenti punti per un importo complessivo pari a € 30.000,00 (trentamila/00) oltre IVA di Legge;
6. di nominare Responsabile Unico del Procedimento - RUP del citato affidamento il dott. Cristiano Marco Marra matricola *OMISSIS*, funzionario incardinato presso l'Ufficio Speciale per l'Amministrazione Digitale – US 301.00.00, dotato di adeguate professionalità in relazione al ruolo, il quale dichiara che:
   - non sussistono conflitti di interesse che lo riguardano in relazione all'oggetto dell'affidamento;
   - non sussistono conflitti di interesse che lo riguardano nei confronti della società affidataria;
7. di chiedere alla Direzione Generale per le Risorse Finanziarie (DG 202.00.00), di assumere l'impegno definitivo per la somma complessiva di € 36.600 (trentaseimilaseicento/00), di cui imponibile € 30.000,00 + IVA di Legge € 6.600,00, per l'acquisizione della fornitura di cui al precedente punto 1), a valere sui fondi ordinari da imputare sul Cap. U10462, come dettagliato nell'allegato cruscotto contabile, parte integrante e sostanziale del presente provvedimento, a favore del beneficiario TIG Events S.r.l., con sede legale in Milano, Via Ettore Romagnoli, 6 - CAP 20146, con P. IVA 07623550964;

8. di procedere a trasmettere l'ordine n. 6597902 mediante la piattaforma di e-procurement Consip www.acquistinrete.it (CIG: BD369BDD7F – CPV: 79952000-2 Servizi ricreativi, culturali, sportivi e di Organizzazione eventi), per un importo di € 36.600 IVA inclusa, che costituirà il Contratto esecutivo;
9. di dare atto che, ai sensi della Delibera A.N.AC. n. 524 del 22 dicembre 2025, recante "Attuazione dell'art. 1, commi 65 e 67, della legge 23 dicembre 2005, n. 266, per l'anno 2026", la presente procedura, avente un importo stimato pari a € 30.000,00, oltre IVA, è esente dal versamento del contributo in favore dell'Autorità Nazionale Anticorruzione (A.N.AC.), in quanto di importo inferiore alla soglia di € 40.000,00 prevista dalla citata Delibera;
10. di stabilire che per il presente provvedimento non sussistono obblighi di informazione in relazione al trattamento di dati personali;
11. di dare atto che la fattispecie in questione è soggetta alla pubblicazione in attuazione del disposto dell'art. 23 del D. Lgs. 33/2013;
12. di dare atto che l'attribuzione in questione non è tra quelle soggette alla pubblicazione in attuazione del disposto degli artt. 26 e 27 del D. Lgs. 33/2013;
13. di dare atto che la fattispecie in questione è soggetta agli obblighi di pubblicazione in attuazione del disposto dell'art. 37 del D. Lgs. 33/2013;
14. di trasmettere il presente provvedimento, per quanto di competenza:
    - alla Direzione Generale per le Risorse Finanziarie (202.00.00);
    - alla sezione relativa agli adempimenti previsti dalla L.R. n. 23 del 28/07/2017 "Regione Campania Casa di Vetro" e per gli adempimenti previsti dall'art. 37 del D. Lgs. 33/2013;
    - al BURC.

Massimo BISOGNO
Firmato digitalmente ai sensi del CAD e normativa connessa

Giunta Regionale della Campania

DECRETO DIRIGENZIALE

DIRETTORE GENERALE/ DIRIGENTE UFFICIO/STRUTTURA	**Giovanni DIODATO**
DIRIGENTE SETTORE	**Pasquale CHIODI**
DIRIGENTE UOS	**Enzo PIZZI**

DECRETO N°	DEL	DIREZ. GENERALE / UFFICIO / STRUTT.	SETTORE	UOS
105	**09/10/2026**	**302**	**00**	**00**

Oggetto:

Proc. n. 4389/AP/2026 - Procedura aperta per l'affidamento del servizio informatico per la gestione e manutenzione del portale regionale S.I.smi.CA. (sistema informativo della sismica in Regione Campania) per la presentazione e gestione delle istanze di cui alla legge regionale della Campania 7 gennaio 1983, n.9 – norme per l'esercizio delle funzioni regionali in materia di difesa del territorio dal rischio sismico, da aggiudicare con il criterio dell'offerta economicamente più vantaggiosa, ai sensi degli artt. 59 e 71 del D.lgs. 36/2023; CUP: B29I26001220002 - CIG: BC98C6638F – Decreto di aggiudicazione.

IL DIRIGENTE

PREMESSO CHE

a. la Direzione Generale Protezione Civile – Uffici Territoriali del Genio Civile, attraverso il Settore Uffici Territoriali del Genio Civile ha il coordinamento per l'implementazione, la gestione e il monitoraggio del sistema informativo del Portale Regionale S.I.smi.CA. (Sistema Informativo della sismica in Regione Campania) per la presentazione e gestione delle istanze di cui alla Legge Regionale della Campania 7 gennaio 1983, n.9 – Norme per l'esercizio delle funzioni regionali in materia di difesa del territorio dal rischio sismico;
b. per tale attività è attualmente in corso il Contratto d'appalto rep. n.14650 del 26.10.2021, e successivo di estensione biennale del servizio rep. n.14900, del 18.09.2025 (CUP: B61B21000800002 CIG:8711768A5F) di cui al Decreto Dirigenziale n.556 del 07/11/2024;
c. in data 08 novembre 2024 è stato sottoscritto il verbale di avvio del servizio biennale (prot. reg. n.29958 del 08/11/2024) con decorrenza dal 10.11.2024;
d. in data 10.11.2026 è prevista la scadenza contrattuale relativa al servizio in corso di cui al contratto rep. n.14900, del 18.09.2025;
e. il Servizio in oggetto è inserito nel Programma Triennale 2025-2027 dei Servizi e Forniture della Regione Campania, anno 2026, identificato con n. CUI S80011990639202600001, per l'importo di € 530.000,00;
f. con Decreto Dirigenziale n. 163 del 15.07.2026 è stata prenotata la somma complessiva di € 530.000,00 sul capitolo U02423 correlato ai capitoli di entrata E02440 e E02442 del bilancio regionale ai fini dell'avvio della procedura di affidamento ai sensi del D.lgs. 36/2023;
g. con nota prot. 664707 del 29.07.2026 il gruppo di progettazione ha trasmesso il Progetto del Servizio informatico per la Gestione, e Manutenzione del Portale Regionale S.I.smi.CA. (Sistema Informativo della Sismica in Regione Campania) per la presentazione e gestione delle istanze di cui alla Legge Regionale della Campania 7 gennaio 1983, n.9;
h. con D.D. 159 del 10/07/2026, la Direzione Generale Protezione Civile ed Uffici Territoriali del Genio Civile ha nominato il Gruppo di Lavoro per la progettazione, affidamento ed esecuzione del servizio informatico per la Gestione, e Manutenzione del Portale Regionale S.I.smi.CA. (Sistema Informativo della Sismica in Regione Campania) per la Gestione, e Manutenzione del Portale Regionale S.I.smi.CA. (Sistema Informativo della Sismica in Regione Campania). In particolare, ha individuato il Responsabile del procedimento per la fase di Affidamento nella persona dell'Avv. Enzo Pizzi, Dirigente UOS 302.01.02 - Centrale Acquisti e Ufficio Gare – Servizi e Forniture;
i. con D.D. 181 del 29/07/2026, la Direzione Generale Protezione Civile ed Uffici Territoriali del Genio Civile:
   - ha approvato il progetto del Servizio i seguenti elaborati predisposti per la realizzazione del Servizio in oggetto:
   TAV. 1 – Relazione Illustrativa;
   TAV. 2 – Capitolato Speciale Prestazionale;
   TAV. 3 – Schema di Contratto;
   TAV. 4 – Quadro Economico;
   - ha dato atto che l'importo del Quadro Economico è pari a complessivi € 979.174,77 (compreso somme a disposizione dell'amministrazione) di cui € 524.327,05 (compreso somme a disposizione dell'amministrazione) per la gestione del triennio 2026-2029 ed € 454.847,72 (compreso somme a disposizione dell'amministrazione) per le opzioni contrattuali previste ai sensi dell'articolo 76, comma 6, e 120 del D.lgs. 36/2023;
   - ha demandato all'Ufficio Speciale 302.01.00 - Settore Centrale Acquisti e Ufficio Gare – 302.01.02 - UOS Centrale Acquisti e Ufficio Gare – Servizi, beni e forniture, l'espletamento della procedura di gara da espletarsi ai sensi dell'art. 71 del D.lgs. 36/2023 dall'indizione all'aggiudicazione definitiva, in coerenza con il relativo Regolamento approvato con Delibera di Giunta Regionale n.38 del 02.02.2016;
j. con decreto dirigenziale n. 81 del 31/07/26, l'UFFICIO SPECIALE APPALTI – CENTRALE DI COMMITTENZA REGIONALE - Centrale Acquisti e Ufficio Gare ha indetto una procedura di gara aperta per l'affidamento del servizio informatico per la gestione e manutenzione del portale regionale

S.I.smi.CA. (sistema informativo della sismica in Regione Campania) per la presentazione e gestione delle istanze di cui alla legge regionale della Campania 7 gennaio 1983, n.9 – norme per l'esercizio delle funzioni regionali in materia di difesa del territorio dal rischio sismico, da aggiudicare con il criterio dell'offerta economicamente più vantaggiosa, ai sensi degli artt. 59 e 71 del D.lgs. 36/2023; CUP: B29I26001220002 - CIG: BC98C6638F, assegnando, alla procedura in parola, il numero 4389/AP/2026;

k. in data 10/09/2026, termine stabilito per la presentazione delle offerte, sono pervenute le proposte dei seguenti operatori economici:
   - GPI S.p.A.;
   - NET SERVICE;
   - Links Management and Technology S.p.A.;
l. con nota prot. n. 0748222/2026 del 10/09/2026 è stato nominato il Seggio di gara che ha provveduto, ai sensi dell'art. 107, co. 3, del D.lgs. 36/2023, allo sblocco delle buste amministrative e all'ammissione, con inversione procedimentale, di ciascun offerente;
m. con Decreto Dirigenziale n. 94 del 11.09.2026 è stata nominata la Commissione giudicatrice preposta all'esame delle offerte tecniche ed economiche pervenute;
n. con note prot. N.0761693/2026 del 16/09/2026, N.0785234/2026 del 24/09/2026, N.0785251/2026 del 24/09/2026 e N.0790382/2026 del 25/09/2026 sono stati trasmessi i verbali delle sedute pubbliche e riservate della Commissione giudicatrice per la valutazione e relativa proposta di aggiudicazione;
o. il Seggio di Gara, nominato con nota prot. n. 0748222/2026 del 10/09/2026, ha proceduto, giusto verbale del 25/09/2026, alla verifica della documentazione amministrativa presentata dall'operatore economico vincitore GPI S.p.A.;

RILEVATO CHE

a. il RUP Ing. Vittorio Capasso, con nota prot. n. 0829543/2026 del 07/10/2026, ha attestato che non sono emersi elementi specifici idonei a far ritenere l'offerta dell'operatore GPI S.p.A. anormalmente bassa ai sensi dell'art. 110 del D.Lgs. 36/2023;
b. il RUP Ing. Vittorio Capasso, con nota prot. n. 0829610/2026 del 07/10/2026, ha attestato che nessun operatore economico ha formulato richieste di riservatezza né ha indicato parti della documentazione da sottrarre all'accesso per la tutela di segreti tecnici o commerciali;
c. il Responsabile del procedimento per la fase di affidamento, con nota prot. n. 0834836/2026 del 08/10/2026, all'esito delle verifiche sulle dichiarate assenze dei "motivi di esclusione", operate anche mediante il Fascicolo Virtuale dell'Operatore Economico presso l'ANAC, ha attestato che l'operatore economico GPI S.p.A. (C.F. n. 01944260221 P.IVA n. 01944260221), con sede legale in Trento, Via Ragazzi del'99 n. 13, risulta in possesso dei requisiti ex artt. 94, 95, 96, 97, 98 del D.lgs. 36/2023, nonché dei requisiti di idoneità professionale, di capacità economico-finanziaria, di capacità tecniche e professionali, ex art 100 del D.lgs. 36/2023, dichiarati in sede di partecipazione alla procedura di che trattasi, formulando proposta di procedere all'adozione, ai sensi e per gli effetti dell'art. 17, comma 5^, del D. Lgs. n° 36/2023, del decreto di aggiudicazione della procedura di gara n. 4389/AP/2026 in favore dell'operatore economico GPI S.p.A. (C.F. n. 01944260221, P.IVA n. 01944260221);

RITENUTO

a. di dover prendere atto dei verbali pubblicati sul Portale Gare della Regione Campania, che formano parte integrante e sostanziale del presente provvedimento;
b. di dover prendere atto delle determinazioni del RUP di cui alle note prot. n. 0829543/2026 del 07/10/2026 e prot. n. 0829610/2026 del 07/10/2026;
c. di dover prendere atto della proposta di procedere all'adozione del decreto di aggiudicazione della procedura di gara del Responsabile del procedimento per la fase di affidamento di cui alla nota prot. n. 0834836/2026 del 08/10/2026;
d. di dover approvare l'aggiudicazione, ai sensi dell'art. 17, co. 5, del D.lgs. 36/2023, della procedura n. 4389/AP/2026 finalizzata all'affidamento del servizio informatico per la gestione e manutenzione del portale regionale S.I.smi.CA. (sistema informativo della sismica in Regione Campania) per la presentazione e gestione delle istanze di cui alla legge regionale della Campania 7 gennaio 1983, n.9 – norme per l'esercizio delle funzioni regionali in materia di difesa del territorio dal rischio sismico, da aggiudicare con il criterio dell'offerta economicamente più vantaggiosa, ai sensi degli artt. 59 e 71 del

D.lgs. 36/2023; CUP: B29I26001220002 - CIG: BC98C6638F, in favore dell'operatore economico GPI S.p.A., che ha offerto un ribasso percentuale del 27,50% sull'importo posto a base di gara, pertanto si impegna ad eseguire la prestazione per l'importo di € 301.777,55;

e. di dover specificare che la presente aggiudicazione è immediatamente efficace in quanto, ai sensi dell'art. 17, co. 5, del D.lgs. 36/2023, la verifica del possesso dei requisiti prescritti si è conclusa con esito positivo, come attestato dal Responsabile del procedimento per la fase di affidamento con nota prot. 0834836/2026 del 08/10/2026;
f. di dover comunicare l'aggiudicazione al vincitore ed ai concorrenti che hanno presentato un'offerta ammessa in gara, ai sensi dell'art. 90, co. 1, lettere b) e c) del D.lgs. 36/2023;
g. di dover dare atto che, a motivo dell'assenza di richieste, da parte degli operatori economici, di oscuramento e riservatezza delle offerte, così come attestato dal RUP Ing. Vittorio Capasso, con nota prot. n. 0829610/2026 del 07/10/2026, fermi restando gli obblighi di pubblicità, non si fa luogo ad alcuna valutazione per le finalità di cui all'art. 36 del D. Lgs. 36/2023;
h. di dover dare pubblicità al presente atto ai sensi dell'art. 37 del D.lgs. n. 33/2013;

CONSIDERATO CHE

a. con Legge Regionale 15/05/2024, n. 6, recante *Ordinamento e organizzazione degli uffici della Giunta regionale* si è provveduto alla nuova articolazione degli uffici regionali;
b. con deliberazione n. 408 del 31/07/2024, *Attuazione L.R. n. 6/2024 - Ordinamento Regionale*, si è provveduto alla organizzazione delle strutture amministrative della Giunta regionale, prevedendo la costituzione dell'Ufficio Speciale *Ufficio Appalti – Centrale di Committenza Regionale*, del Settore *Centrale Acquisti e Ufficio Gare*;
c. con deliberazione n. 316 del 4/06/2025 la Giunta ha individuato quale Direttore dell'Ufficio Appalti - Centrale di Committenza Regionale, codice 302.00.00, il dott. Giovanni Diodato;
d. con decreto n. 76 del 27/06/2025 il Presidente della Giunta regionale ha conferito al dott. Giovanni Diodato l'incarico di Direttore dell'Ufficio Appalti – Centrale di Committenza Regionale, codice 302.00.00;
e. con deliberazione n. 347 del 10/06/2025 la Giunta ha individuato quale Dirigente del Settore *Centrale acquisti e ufficio gare* dell'Ufficio *Appalti - Centrale di Committenza regionale*, codice 302.01.00, l'avv. Pasquale Chiodi;
f. con decreto n. 146 del 04/09/2025 il Presidente della Giunta regionale ha conferito all'avv. Pasquale Chiodi l'incarico di Dirigente del Settore *Centrale acquisti e ufficio gare* dell'Ufficio *Appalti - Centrale di Committenza regionale*, codice 302.01.00;
g. con deliberazione n. 589 del 06/08/2025, la Giunta ha disposto il conferimento degli incarichi dirigenziali relativi alle Unità Operative Semplici individuando, tra gli altri, nell'ambito della Direzione Ufficio Appalti – Centrale di Committenza Regionale, individuando *ad interim* l'avv. Pasquale Chiodi quale Dirigente della UOS Centrale Acquisti e Ufficio Gare - Lavori, codice 302.01.01;
h. con deliberazione n. 590 del 06/08/2025, la Giunta ha disposto il conferimento degli incarichi dirigenziali relativi alle Unità Operative Semplici individuando, tra gli altri, ai sensi dell'art. 19, co. 5 bis del D. Lgs. n. 165/2001 e ss.mm.ii, nell'ambito della Direzione Ufficio Appalti – Centrale di Committenza Regionale, l'avv. Enzo Pizzi quale Dirigente della UOS Centrale Acquisti e Ufficio Gare – Servizi, beni e forniture, codice 302.01.02;
i. con decreto n. 235 del 22/09/2025, il Presidente della Giunta regionale ha conferito, ai sensi dell'art. 19, co. 5 bis, del D.lgs. 165/2001 e ss. mm. e ii, in attuazione della D.G.R. n. 590 del 6 agosto 2025, all'avv. Enzo Pizzi l'incarico di Dirigente della UOS Centrale Acquisti e Ufficio Gare – Servizi, beni e forniture, codice 302.01.02;

VISTI

a. lo Statuto regionale della Campania, in particolare gli articoli 64, comma 2, 66, comma 2, 67 comma 2;
b. la D.G.R. n. 612 del 14 novembre 2024 di approvazione del Codice di Comportamento dei dipendenti della Giunta regionale della Campania aggiornato, pubblicata sul B.U.R.C. n. 83 del 02.12.2024;

DATO ATTO, ai sensi dell'art. 6 *bis* della L 241/90, così come integrata con L. 190/2012, che in relazione al presente procedimento non sussistono situazioni di conflitto di interessi, in atto o potenziali, in capo a

tutti i titolari degli uffici competenti ad adottare i pareri, le valutazioni tecniche, gli atti endoprocedimentali ed il provvedimento finale;

Alla stregua dell'istruttoria compiuta dai competenti uffici e delle risultanze degli atti richiamati nelle premesse costituenti istruttoria a tutti gli effetti di legge, nonché dell'espressa dichiarazione di regolarità della stessa resa dal Dirigente della UOS Centrale Acquisti e Ufficio Gare – Servizi, beni e forniture, codice 302.01.02, e dal Dirigente del Settore *Centrale acquisti e ufficio gare* dell'Ufficio *Appalti - Centrale di Committenza regionale*, codice 302.01.00, a mezzo sottoscrizione del presente atto;

DECRETA

per i motivi indicati in premessa e che si intendono integralmente riportati:

1. di prendere atto dei verbali pubblicati sul Portale Gare della Regione Campania, che formano parte integrante e sostanziale del presente provvedimento;
2. di prendere atto delle determinazioni del RUP di cui alle note prot. n. 0829543/2026 del 07/10/2026 e prot. n. 0829610/2026 del 07/10/2026;
3. di prendere atto della proposta di procedere all'adozione del decreto di aggiudicazione della procedura di gara del Responsabile del procedimento per la fase di affidamento di cui alla nota prot. n. 0834836/2026 del 08/10/2026;
4. di approvare l'aggiudicazione, ai sensi dell'art. 17, co. 5, del D.lgs. 36/2023, della procedura di gara n. 4389/AP/2026 finalizzata all'affidamento del servizio informatico per la gestione e manutenzione del portale regionale S.I.smi.CA. (sistema informativo della sismica in Regione Campania) per la presentazione e gestione delle istanze di cui alla legge regionale della Campania 7 gennaio 1983, n.9 – norme per l'esercizio delle funzioni regionali in materia di difesa del territorio dal rischio sismico, da aggiudicare con il criterio dell'offerta economicamente più vantaggiosa, ai sensi degli artt. 59 e 71 del D.lgs. 36/2023; CUP: B29I26001220002 - CIG: BC98C6638F, in favore dell'operatore economico GPI S.p.A., che ha offerto un ribasso percentuale del 27,50% sull'importo posto a base di gara, pertanto si impegna ad eseguire la prestazione per l'importo di € 301.777,55;
5. di specificare che la presente aggiudicazione è immediatamente efficace in quanto, ai sensi dell'art. 17, co. 5, del D.lgs. 36/2023, la verifica del possesso dei requisiti prescritti si è conclusa con esito positivo, come attestato dal Responsabile del procedimento per la fase di affidamento con nota prot. 0834836/2026 del 08/10/2026;
6. di comunicare l'aggiudicazione al vincitore e ai concorrenti che hanno presentato un'offerta ammessa in gara, ai sensi dell'art. 90, co. 1, lettere b) e c) del D.lgs. 36/2023;
7. di dare atto che, a motivo dell'assenza di richieste, da parte degli operatori economici, di oscuramento e riservatezza delle offerte, così come attestato dal RUP Ing. Vittorio Capasso, con nota prot. n. 0829610/2026 del 07/10/2026, fermi restando gli obblighi di pubblicità, non si fa luogo ad alcuna valutazione per le finalità di cui all'art. 36 del D. Lgs. 36/2023;
8. di prendere atto che il presente provvedimento non comporta aumento di spesa e diminuzione di entrate;
9. di dare atto che la fattispecie oggetto del presente provvedimento rientra tra quelle soggette all'obbligo di pubblicazione previsto dal D.lgs. n. 33 del 14/03/2013;
10. di prendere atto che in relazione al presente provvedimento non sussiste alcun obbligo in materia di informativa sulla *privacy* ai sensi dell'art. 13 del Regolamento UE n. 2016/679 (GDPR);
11. di dare atto che in relazione al presente procedimento non sussistono ai sensi dell'art. 6 bis della L. n. 241/90, così come integrata con L. n. 190/2012, situazioni di conflitto di interessi, in atto o potenziali, in capo a tutti i titolari degli uffici competenti a adottare i pareri, le valutazioni tecniche, gli atti endoprocedimentali ed il provvedimento finale;
12. di dare atto, ai sensi dell'art. 3, co. IV, della L. 7 agosto 1990, n. 241, che il presente provvedimento è impugnabile innanzi al Tribunale Amministrativo Regionale per la Campania, sede di Napoli, nel termine di giorni 30 dalla notifica o dalla pubblicazione (art. 119, co. I, lett. a) e art. 120 del D. Lgs. del 2 luglio 2010, n. 104;
13. di inviare il presente atto, mediante piattaforma informatica in uso:
    - alla Segreteria di Giunta;

- al B.U.R.C. per la pubblicazione;
- alla D.G. della Protezione Civile ed Uffici Territoriali del Genio Civile;
- al R.U.P. Ing. Vittorio Capasso.

Giovanni DIODATO
Firmato digitalmente ai sensi del CAD e normativa connessa

REGIONE CAMPANIA

Giunta Regionale della Campania

DECRETO DIRIGENZIALE

DIRETTORE GENERALE/ DIRIGENTE UFFICIO/STRUTTURA	**Giovanni DIODATO**
DIRIGENTE SETTORE	**Pasquale CHIODI**
DIRIGENTE UOS	**Enzo PIZZI**

DECRETO N°	DEL	DIREZ. GENERALE / UFFICIO / STRUTT.	SETTORE	UOS
106	**09/10/2026**	**302**	**00**	**00**

Oggetto:

Nomina Commissione proc. n. 4438/AS/2026 - Appalto Specifico (AS) relativo alla Linea di Servizio 3 "Supporto alla valutazione indipendente del PR Campania FSE+ 2021-2027", nell'ambito dell'Accordo Quadro stipulato con 3 operatori economici rep. 14978/2026. CUP B61C26000270007 - CIG derivato BD128F53EC

IL DIRIGENTE

PREMESSO CHE

a. in attuazione della Deliberazione di Giunta Regionale n. 4 del 26/01/2026, l'Ufficio Speciale Appalti - Centrale di Committenza Regionale, con Decreto Dirigenziale n. 29 del 23/03/2026 - di presa d'atto del Decreto Dirigenziale n. 153 del 05/03/2026, come successivamente rettificato con Decreto Dirigenziale n. 168 del 16/03/2026 dell'Ufficio Speciale Autorità di Gestione Fondo Sociale Europeo - Autorità Responsabile Piano per lo Sviluppo e la Coesione (US 307.00.00) – ha indetto la procedura di gara aperta telematica di rilevanza comunitaria n. 4304/AQ/2026, ai sensi degli artt. 14, 25 e 71 del D.lgs. 36/2023, finalizzata alla stipula di un Accordo Quadro (AQ), con tre operatori economici, per l'affidamento del servizio di *"Assistenza Tecnica Specialistica all'Autorità di Gestione e strutture connesse per il Programma Regionale Fondo Sociale Europeo + 2021-2027 della Regione Campania"* (CUP B61C26000000007 - CIG BB360F1A83), anche per le attività rese in favore della Regione Campania nello svolgimento delle funzioni di Organismo Intermedio, di importo complessivo pari ad € 18.000.000,00, IVA esclusa, ed articolato in 4 Linee di Servizio (Lds1 "Supporto all'Autorità di Gestione nelle attività di programmazione, attuazione, gestione, monitoraggio, sorveglianza, nonché di certificazione del PR Campania FSE+ 2021-2027", LdS2 "Supporto alle attività di controllo del PR Campania FSE+ 2021-2027", LdS3 "Supporto alla valutazione indipendente del PR Campania FSE+ 2021-2027" e LdS4 "Supporto alla chiusura del PR Campania FSE+ 2021-2027 e all'avvio del ciclo di programmazione 2028-2034"), con successiva riapertura del confronto competitivo mediante Appalti Specifici (AS) aventi ad oggetto le LdS come dettagliate in specifici Piani di Fabbisogno (PdF);

b. all'esito della procedura di gara in questione, l'Ufficio Speciale Appalti - Centrale di Committenza Regionale, con Decreto Dirigenziale n. 88 del 11/08/2026, ha approvato l'aggiudicazione, ai sensi dell'art. 17 comma 5 del D.Lgs. n. 36/2023, in favore dei seguenti operatori economici:

    1. RTI EY Advisory S.p.A. - Archidata, con un importo complessivo offerto pari ad € 13.305.798,75;
    2. RTI KPMG Advisory Spa - P.A. ADVICE S.p.A. - INIZIATIVA CUBE S.R.L., con un importo complessivo offerto pari ad € 11.418.504,30;
    3. RTI Deloitte Consulting S.r.l. Società Benefit - Deloitte & Touche S.p.A., con un importo complessivo offerto pari ad € 13.872.873,00;

c. in data 14/09/2026, l'Ufficio Speciale Autorità di Gestione Fondo Sociale Europeo - Autorità Responsabile Piano per lo Sviluppo e la Coesione (US 307.00.00) ha sottoscritto con i suelencati RTI l'Accordo Quadro (rep. 14978/2026), di importo complessivo pari ad € 18.000.000,00 IVA esclusa, ed avente una durata di 48 (quarantotto) mesi;

d. per l'intera durata dell'Accordo Quadro, è facoltà dell'Amministrazione regionale riaprire il confronto competitivo tra i suelencati RTI, ai sensi dell'art. 59, comma 4, lett. c), D.Lgs. n. 36/2023, per l'affidamento, mediante uno o più Appalti Specifici (AS), delle attività ricomprese nel complessivo servizio di AT;

e. rispetto al complessivo budget programmato dalla succitata DGR n. 4/2026, per la Linea di Servizio 3 "Supporto alla valutazione indipendente del PR Campania FSE+ 2021-2027" (LdS 3), appaiono specificamente programmabili risorse per complessivi € 1.500.000,00 oltre IVA;

f. con Decreto Dirigenziale n. 114 del 15/09/2026 l'Ufficio Speciale Autorità di Gestione Fondo Sociale Europeo – Autorità Responsabile Piano per lo Sviluppo e la Coesione (US 307.00.00) ha, tra l'altro:

    1. incaricato l'Ufficio Speciale Appalti - Centrale di Committenza Regionale di avviare il confronto competitivo, con gli RTI firmatari dell'Accordo Quadro rep. 14978/2026, per l'affidamento della *Linea di Servizio 3 "Supporto alla valutazione indipendente del PR*

Campania FSE+ 2021-2027", nei limiti delle risorse programmate per € 1.500.000,00 oltre IVA;

2. specificato che la Linea di servizio in questione è contraddistinta dal CUP B61C26000270007;
3. approvato il Piano di Fabbisogno (PdF) e la Richiesta di Offerta (RdO) predisposti dal RUP ai fini della riapertura del confronto competitivo;
4. precisato che l'aggiudicazione dell'Appalto Specifico (AS) avverrà, ai sensi dell'art. 108, comma 2, lettera b), del D.lgs. 36/2023, secondo il criterio dell'offerta economicamente più vantaggiosa, determinata sulla base del miglior rapporto qualità/prezzo;
5. precisato che l'incarico, da conferire all'aggiudicatario dell'Appalto Specifico (AS), avrà una durata triennale decorrente dalla sottoscrizione del Contratto Attuativo Specifico (CAS) ovvero dall'esecuzione anticipata, ai sensi dell'art. 17, comma 8, D.Lgs. n. 36/2023, ed un corrispettivo pari all'importo dell'offerta;
6. proposto la prenotazione dell'impegno di spesa per complessivi € 1.830.000,00, IVA inclusa, sullo stanziamento di competenza previsto per i capitoli U06887 e U06888 del bilancio annuale e pluriennale per gli esercizi finanziari 2026 e 2027;
7. precisato che il Responsabile Unico del Progetto, ai sensi dell'art. 15 del D.lgs. 36/2023, è il dott. Guglielmo Febbraro, funzionario in servizio presso l'US 307.00.00;

RILEVATO CHE

a. con Decreto Dirigenziale n. 97 del 17/09/2026, l'Ufficio Speciale Appalti - Centrale di Committenza Regionale ha indetto la procedura di confronto competitivo n. 4438/AS/2026, con gli RTI firmatari dell'Accordo Quadro rep. 14978/2026, per l'affidamento dell'Appalto Specifico (AS) relativo alla *Linea di Servizio 3 "Supporto alla valutazione indipendente del PR Campania FSE+ 2021-2027"*, nei limiti delle risorse programmate per € 1.500.000,00 oltre IVA, da aggiudicarsi con il criterio dell'offerta economicamente più vantaggiosa individuata sulla base del miglior rapporto qualità/prezzo, ai sensi dell'art. 108, comma 2, lettera b) del D.lgs. 36/2023;
b. la Linea di servizio in questione è contraddistinta dal CUP B61C26000270007, mentre il CIG derivato acquisito tramite piattaforma di approvvigionamento digitale certificata mediante interoperabilità con i servizi erogati dalla Piattaforma Contratti Pubblici dell'ANAC è il seguente: BD128F53EC;
c. entro le ore 11.00 del giorno 06/10/2026, termine di scadenza stabilito dalla Richiesta di Offerta, sono pervenute in ordine cronologico le seguenti offerte:
    1. RTI KPMG Advisory Spa - P.A. ADVICE S.p.A. - INIZIATIVA CUBE S.R.L.
    2. RTI Deloitte Consulting S.r.l. Società Benefit - Deloitte & Touche S.p.A.;
    3. RTI EY Advisory S.p.A. - Archidata;
d. in data 06/10/2026, il Seggio di gara, riunitosi in seduta pubblica, ha proceduto all'apertura delle "buste amministrative" dei concorrenti e, verificata la correttezza e la conformità della documentazione presentata, ha ammesso tutti gli operatori alla fase successiva della gara, ovvero all'apertura delle offerte tecniche ed economiche da sottoporsi a valutazione di apposita Commissione giudicatrice;
e. ai sensi dell'art. 93 del D.lgs. 36/2023, è necessario procedere alla nomina della Commissione giudicatrice delle offerte tecniche ed economiche pervenute;
f. al fine di comporre la Commissione giudicatrice, l'Ufficio Speciale Autorità di Gestione Fondo Sociale Europeo – Autorità Responsabile Piano per lo Sviluppo e la Coesione (US 307.00.00),

con nota acquisita al protocollo regionale con il n. 0834952/2026 del 08/10/2026, ha comunicato i seguenti nominativi:

- Dott. Michele Cimmino, Dirigente UOS 307.01.01, con funzioni di Presidente;
- Dott. Giuseppe Fucci, Dirigente UOS 307.02.01, con funzioni di componente;
- Dott. Fortunato Caso, Dirigente UOS 307.02.02, con funzioni di componente;

RITENUTO

a. di dover costituire la Commissione giudicatrice per la procedura di confronto competitivo n. 4438/AS/2026, con gli RTI firmatari dell'Accordo Quadro rep. 14978/2026, per l'affidamento dell'Appalto Specifico (AS) relativo alla *Linea di Servizio 3 "Supporto alla valutazione indipendente del PR Campania FSE+ 2021-2027"*, nei limiti delle risorse programmate per € 1.500.000,00 oltre IVA, da aggiudicarsi con il criterio dell'offerta economicamente più vantaggiosa individuata sulla base del miglior rapporto qualità/prezzo, ai sensi dell'art. 108, comma 2, lettera b) del D.lgs. 36/2023;

b. di dover nominare, in relazione alla natura dell'affidamento, per le competenze e le professionalità possedute, comprovate dai curricula, la Commissione Giudicatrice così composta:

Nominativo	**Ruolo**	**Qualifica - struttura**
Dott. Michele Cimmino	Presidente	Dirigente UOS 307.01.01
Dott. Giuseppe Fucci	Componente	Dirigente UOS 307.02.01
Dott. Fortunato Caso	Componente	Dirigente UOS 307.02.02

c. di dover subordinare l'efficacia del presente provvedimento all'acquisizione delle dichiarazioni di assenza di conflitti di interesse da parte dei componenti della Commissione giudicatrice;

d. di dover pubblicare il presente decreto, unitamente ai curricula e alle dichiarazioni di assenza conflitti d'interesse dei componenti della Commissione, sul Portale Gare della Regione Campania (https://gare.regione.campania.it/portale) in ottemperanza al disposto dell'art. 20 del Codice dei Contratti pubblici;

CONSIDERATO CHE:

a. con Legge Regionale 15/05/2024, n. 6, recante *Ordinamento e organizzazione degli uffici della Giunta regionale* si è provveduto alla nuova articolazione degli uffici regionali;

b. con deliberazione n. 408 del 31/07/2024, *Attuazione L.R. n. 6/2024 - Ordinamento Regionale*, si è provveduto alla organizzazione delle strutture amministrative della Giunta regionale, prevedendo la costituzione dell'Ufficio Speciale *Ufficio Appalti – Centrale di Committenza Regionale*, del Settore *Centrale Acquisti e Ufficio Gare*;

c. con deliberazione n. 316 del 4/06/2025 la Giunta ha individuato quale Direttore dell'Ufficio Appalti - Centrale di Committenza Regionale, codice 302.00.00, il dott. Giovanni Diodato;

d. con decreto n. 76 del 27/06/2025 il Presidente della Giunta regionale ha conferito al dott. Giovanni Diodato l'incarico di Direttore dell'Ufficio Appalti – Centrale di Committenza Regionale, codice 302.00.00;

e. con deliberazione n. 347 del 10/06/2025 la Giunta ha individuato quale Dirigente del Settore *Centrale acquisti e ufficio gare* dell'Ufficio *Appalti - Centrale di Committenza regionale*, codice 302.01.00, l'avv. Pasquale Chiodi;

f. con decreto n. 146 del 04/09/2025 il Presidente della Giunta regionale ha conferito all'avv. Pasquale Chiodi l'incarico di Dirigente del Settore *Centrale acquisti e ufficio gare* dell'Ufficio *Appalti - Centrale di Committenza regionale*, codice 302.01.00;

g. con deliberazione n. 590 del 6/08/2025, la Giunta ha disposto il conferimento degli incarichi dirigenziali relativi alle Unità Operative Semplici individuando, tra gli altri, ai sensi dell'art. 19, co. 5 bis del D. Lgs. n. 165/2001 e ss.mm.ii, nell'ambito della Direzione Ufficio Appalti – Centrale di Committenza Regionale, individuando l'avv. Enzo Pizzi quale Dirigente della UOS Centrale Acquisti e Ufficio Gare – Servizi, beni e forniture, codice 302.01.02;

h. con decreto n. 235 del 22/09/2025, il Presidente della Giunta regionale ha conferito, ai sensi dell'art. 19, co. 5 bis, del D.Lgs. 165/2001 e ss. mm. e ii, in attuazione della D.G.R. n. 590 del 6 agosto 2025, all'avv. Enzo Pizzi l'incarico di Dirigente della UOS Centrale Acquisti e Ufficio Gare – Servizi, beni e forniture, codice 302.01.02;

VISTI

a. lo Statuto regionale della Campania, in particolare gli articoli 64, comma 2, 66, comma 2, 67 comma 2;

b. la D.G.R. n. 612 del 14 novembre 2024 di approvazione del Codice di Comportamento dei dipendenti della Giunta regionale della Campania aggiornato, pubblicata sul B.U.R.C. n. 83 del 02.12.2024;

DATO ATTO, ai sensi dell'art.6 *bis* della L 241/90, così come integrata con L. 190/2012, che in relazione al presente procedimento non sussistono situazioni di conflitto di interessi, in atto o potenziali, in capo a tutti i titolari degli uffici competenti ad adottare i pareri, le valutazioni tecniche, gli atti endoprocedimentali ed il provvedimento finale;

Alla stregua dell'istruttoria compiuta dai competenti uffici e delle risultanze degli atti richiamati nelle premesse costituenti istruttoria a tutti gli effetti di legge, nonché dell'espressa dichiarazione di regolarità della stessa resa dal Dirigente della UOS Centrale Acquisti e Ufficio Gare – Servizi, beni e forniture, codice 302.01.02, e dal Dirigente del Settore *Centrale acquisti e ufficio gare* dell'Ufficio *Appalti - Centrale di Committenza regionale*, codice 302.01.00, a mezzo sottoscrizione del presente atto;

DECRETA

per i motivi indicati in premessa e che si intendono integralmente riportati:

1. di costituire la Commissione giudicatrice per la procedura di confronto competitivo n. 4438/AS/2026, con gli RTI firmatari dell'Accordo Quadro rep. 14978/2026, per l'affidamento dell'Appalto Specifico (AS) relativo alla *Linea di Servizio 3 "Supporto alla valutazione indipendente del PR Campania FSE+ 2021-2027"*, nei limiti delle risorse programmate per € 1.500.000,00 oltre IVA, da aggiudicarsi con il criterio dell'offerta economicamente più vantaggiosa individuata sulla base del miglior rapporto qualità/prezzo, ai sensi dell'art. 108, comma 2, lettera b) del D.lgs. 36/2023;
2. di nominare, in relazione alla natura dell'affidamento, per le competenze e le professionalità possedute, comprovate dai curricula, la Commissione Giudicatrice così composta:

Nominativo	**Ruolo**	**Qualifica - struttura**
Dott. Michele Cimmino	Presidente	Dirigente UOS 307.01.01
Dott. Giuseppe Fucci	Componente	Dirigente UOS 307.02.01
Dott. Fortunato Caso	Componente	Dirigente UOS 307.02.02

3. di subordinare l'efficacia del presente provvedimento all'acquisizione delle dichiarazioni di assenza di conflitti di interesse da parte dei componenti della Commissione giudicatrice;
4. di pubblicare il presente decreto, unitamente ai curricula e alle dichiarazioni di assenza conflitti d'interesse dei componenti della Commissione, sul Portale Gare della Regione Campania (https://gare.regione.campania.it/portale) in ottemperanza al disposto dell'art. 20 del Codice dei Contratti pubblici;
5. di prendere atto che il presente provvedimento non comporta aumento di spesa e diminuzione di entrate;
6. di dare atto che la fattispecie oggetto del presente provvedimento rientra tra quelle soggette all'obbligo di pubblicazione previsto dal D.lgs. n.33 del 14.03.2013;
7. di dare atto che in relazione al presente provvedimento non sussiste alcun obbligo in materia di informativa sulla privacy ai sensi dell'art. 13 del Regolamento UE n. 2016/679 (GDPR);
8. di dare atto che in relazione al presente procedimento non sussistono ai sensi dell'art.6 bis della L 241/90, così come integrata con L. 190/2012, situazioni di conflitto di interessi, in atto o potenziali, in capo a tutti i titolari degli uffici competenti ad adottare i pareri, le valutazioni tecniche, gli atti endoprocedimentali ed il provvedimento finale;
9. di inviare il presente atto, mediante piattaforma informatica in uso:
   - alla Segreteria di Giunta;
   - al B.U.R.C. per la pubblicazione;
   - all'Ufficio speciale Autorità di Gestione Fondo Sociale Europeo – Autorità responsabile Piano per lo Sviluppo e la Coesione (US 307.00.00);
   - ai componenti tutti della Commissione;
   - al RUP dott. Guglielmo Febbraro.

Il Direttore Generale

Giovanni DIODATO
Firmato digitalmente ai sensi del CAD e normativa connessa

Giunta Regionale della Campania

DECRETO DIRIGENZIALE

DIRETTORE GENERALE/ DIRIGENTE UFFICIO/STRUTTURA	**Giovanni DIODATO**
DIRIGENTE SETTORE	**Pasquale CHIODI**
DIRIGENTE UOS	**Enzo PIZZI**

DECRETO N°	DEL	DIREZ. GENERALE / UFFICIO / STRUTT.	SETTORE	UOS
107	**09/10/2026**	**302**	**00**	**00**

Oggetto:

Nomina Commissione proc. n. 4437/AS/2026 - Appalto Specifico (AS) relativo alla Linea di Servizio 1 "Supporto all'Autorità di Gestione nelle attività di programmazione, attuazione, gestione, monitoraggio, sorveglianza, nonché di certificazione del PR Campania FSE+ 2021-2027", nell'ambito dell'Accordo Quadro stipulato con 3 operatori economici rep. 14978/2026. CUP B61C26000250007 e B61C26000260007 - CIG derivato BD1273C7FE

IL DIRIGENTE

PREMESSO CHE

a. in attuazione della Deliberazione di Giunta Regionale n. 4 del 26/01/2026, l'Ufficio Speciale Appalti - Centrale di Committenza Regionale, con Decreto Dirigenziale n. 29 del 23/03/2026 - di presa d'atto del Decreto Dirigenziale n. 153 del 05/03/2026, come successivamente rettificato con Decreto Dirigenziale n. 168 del 16/03/2026 dell'Ufficio Speciale Autorità di Gestione Fondo Sociale Europeo - Autorità Responsabile Piano per lo Sviluppo e la Coesione (US 307.00.00) – ha indetto la procedura di gara aperta telematica di rilevanza comunitaria n. 4304/AQ/2026, ai sensi degli artt. 14, 25 e 71 del D.lgs. 36/2023, finalizzata alla stipula di un Accordo Quadro (AQ), con tre operatori economici, per l'affidamento del servizio di *"Assistenza Tecnica Specialistica all'Autorità di Gestione e strutture connesse per il Programma Regionale Fondo Sociale Europeo + 2021-2027 della Regione Campania"* (CUP B61C26000000007 - CIG BB360F1A83), anche per le attività rese in favore della Regione Campania nello svolgimento delle funzioni di Organismo Intermedio, di importo complessivo pari ad € 18.000.000,00, IVA esclusa, ed articolato in 4 Linee di Servizio (Lds1 "Supporto all'Autorità di Gestione nelle attività di programmazione, attuazione, gestione, monitoraggio, sorveglianza, nonché di certificazione del PR Campania FSE+ 2021-2027", LdS2 "Supporto alle attività di controllo del PR Campania FSE+ 2021-2027", LdS3 "Supporto alla valutazione indipendente del PR Campania FSE+ 2021-2027" e LdS4 "Supporto alla chiusura del PR Campania FSE+ 2021-2027 e all'avvio del ciclo di programmazione 2028-2034"), con successiva riapertura del confronto competitivo mediante Appalti Specifici (AS) aventi ad oggetto le LdS come dettagliate in specifici Piani di Fabbisogno (PdF);

b. all'esito della procedura di gara in questione, l'Ufficio Speciale Appalti - Centrale di Committenza Regionale, con Decreto Dirigenziale n. 88 del 11/08/2026, ha approvato l'aggiudicazione, ai sensi dell'art. 17 comma 5 del D.Lgs. n. 36/2023, in favore dei seguenti operatori economici:

    1. RTI EY Advisory S.p.A. - Archidata, con un importo complessivo offerto pari ad € 13.305.798,75;
    2. RTI KPMG Advisory Spa - P.A. ADVICE S.p.A. - INIZIATIVA CUBE S.R.L., con un importo complessivo offerto pari ad € 11.418.504,30;
    3. RTI Deloitte Consulting S.r.l. Società Benefit - Deloitte & Touche S.p.A., con un importo complessivo offerto pari ad € 13.872.873,00;

c. in data 14/09/2026, l'Ufficio Speciale Autorità di Gestione Fondo Sociale Europeo - Autorità Responsabile Piano per lo Sviluppo e la Coesione (US 307.00.00) ha sottoscritto con i suelencati RTI l'Accordo Quadro (rep. 14978/2026), di importo complessivo pari ad € 18.000.000,00 IVA esclusa, ed avente una durata di 48 (quarantotto) mesi;

d. con la Deliberazione della Giunta Regionale n. 184 del 20/05/2026, l'Ufficio Speciale Autorità di Gestione Fondo Sociale Europeo – Autorità Responsabile Piano per lo Sviluppo e la Coesione (US 307.00.00) è stato individuato quale Organismo Intermedio (OI) del Programma Nazionale "Giovani, Donne e Lavoro 2021-27" (PN GDL), deputato all'attuazione degli interventi da realizzare a valere sul Programma Nazionale in questione, in stretto raccordo con le Direzioni competenti per la materia nell'ambito delle singole azioni da realizzare, nonché ai necessari raccordi con il "Ministero del Lavoro e delle Politiche Sociali - Direzione Generale delle Politiche Attive del Lavoro, dei Servizi per il Lavoro e degli Incentivi all'Occupazione", quale Autorità di Gestione (AdG) del PN GDL;

e. in data 05/08/2026, è stata sottoscritta la convenzione tra l'US 307.00.00 e l'Autorità di Gestione del PN GDL che, tra l'altro, prevede - in favore della Regione - risorse per l'importo massimo di € 1.441.701,02, IVA inclusa, per l'"Assistenza tecnica", a sostegno dell'esecuzione

dell'intervento "La Campania a supporto della conciliazione", quale misura di sostegno al welfare territoriale in chiave di conciliazione dei tempi di vita, come da Schede progettuali approvate con nota prot. MLPS n. 13506 del 14/07/2026, dell'AdG del citato Programma;

f. per l'intera durata dell'Accordo Quadro, è facoltà dell'Amministrazione regionale riaprire il confronto competitivo tra i suelencati RTI, ai sensi dell'art. 59, comma 4, lett. c), D.Lgs. n. 36/2023, per l'affidamento, mediante uno o più Appalti Specifici (AS), delle attività ricomprese nel complessivo servizio di AT;

g. rispetto al complessivo budget programmato dalla succitata DGR n. 4/2026, per la Linea di Servizio 1 "Supporto all'Autorità di Gestione nelle attività di programmazione, attuazione, gestione, monitoraggio, sorveglianza, nonché di certificazione del PR Campania FSE+ 2021-2027" (LdS 1) appaiono specificamente programmabili risorse per complessivi € 7.000.000,00 oltre IVA, di cui € 700.000,00 IVA esclusa, destinati alle attività di supporto tecnico alla Regione, quale Organismo Intermedio a valere sul Programma Nazionale "Giovani, Donne, Lavoro - FSE + 2021-2027";

h. con Decreto Dirigenziale n. 113 del 15/09/2026 l'Ufficio Speciale Autorità di Gestione Fondo Sociale Europeo – Autorità Responsabile Piano per lo Sviluppo e la Coesione (US 307.00.00) ha, tra l'altro:

    1. incaricato l'Ufficio Speciale Appalti - Centrale di Committenza Regionale di avviare il confronto competitivo, con gli RTI firmatari dell'Accordo Quadro rep. 14978/2026, per l'affidamento della *Linea di Servizio 1 "Supporto all'Autorità di Gestione nelle attività di programmazione, attuazione, gestione, monitoraggio, sorveglianza, nonché di certificazione del PR Campania FSE+ 2021-2027"*, nei limiti delle risorse programmate per € 7.000.000,00 oltre IVA, di cui € 6.300.000,00, IVA esclusa, a valere sul PR Campania FSE+ 2021-2027 ed € 700.000,00, IVA esclusa, a valere sul Programma Nazionale "Giovani, Donne, Lavoro - FSE + 2021-2027" (PN GDL), destinati alle attività di supporto tecnico alla Regione, quale Organismo Intermedio del medesimo Programma;

    2. specificato che la Linea di servizio in questione è contraddistinta dai CUP B61C26000250007, per le attività di supporto tecnico in favore dell'Autorità di Gestione del PR Campania FSE+ 2021-2027, e B61C26000260007, per le attività di supporto tecnico in favore della Regione Campania nello svolgimento delle funzioni di Organismo Intermedio del PN GDL;

    3. approvato il Piano di Fabbisogno (PdF) e la Richiesta di Offerta (RdO) predisposti dal RUP ai fini della riapertura del confronto competitivo;

    4. precisato che l'aggiudicazione dell'Appalto Specifico (AS) avverrà, ai sensi dell'art. 108, comma 2, lettera b), del D.lgs. 36/2023, secondo il criterio dell'offerta economicamente più vantaggiosa, determinata sulla base del miglior rapporto qualità/prezzo;

    5. precisato che l'incarico, da conferire all'aggiudicatario dell'Appalto Specifico (AS), avrà una durata triennale decorrente dalla sottoscrizione del Contratto Attuativo Specifico (CAS) ovvero dall'esecuzione anticipata, ai sensi dell'art. 17, comma 8, D.Lgs. n. 36/2023, ed un corrispettivo pari all'importo dell'offerta;

    6. proposto la prenotazione dell'impegno di spesa per complessivi € 7.686.000,00, IVA inclusa, per quanto concerne le attività di assistenza tecnica a supporto dell'Autorità di Gestione e delle strutture connesse del PR Campania FSE+ 2021-2027 (CUP B61C26000250007);

    7. rinviato a successivo provvedimento gli adempimenti contabili relativi alle attività di assistenza tecnica a supporto della Regione Campania nello svolgimento delle funzioni di Organismo Intermedio del PN GDL (CUP B61C26000260007), sull'istituendo capitolo, nonché agli incentivi;

8. precisato che il Responsabile Unico del Progetto, ai sensi dell'art. 15 del D.lgs. 36/2023, è il dott. Guglielmo Febbraro, funzionario in servizio presso l'US 307.00.00;

RILEVATO CHE

a. con Decreto Dirigenziale n. 98 del 17/09/2026, l'Ufficio Speciale Appalti - Centrale di Committenza Regionale ha indetto la procedura di confronto competitivo n. 4437/AS/2026, con gli RTI firmatari dell'Accordo Quadro rep. 14978/2026, per l'affidamento dell'Appalto Specifico (AS) relativo alla *Linea di Servizio 1 "Supporto all'Autorità di Gestione nelle attività di programmazione, attuazione, gestione, monitoraggio, sorveglianza, nonché di certificazione del PR Campania FSE+ 2021-2027"*, nei limiti delle risorse programmate per € 7.000.000,00 oltre IVA, di cui € 6.300.000,00, IVA esclusa, a valere sul PR Campania FSE+ 2021-2027 ed € 700.000,00, IVA esclusa, a valere sul Programma Nazionale "Giovani, Donne, Lavoro - FSE + 2021-2027" (PN GDL), destinati alle attività di supporto tecnico alla Regione, quale Organismo Intermedio del medesimo Programma, da aggiudicarsi con il criterio dell'offerta economicamente più vantaggiosa individuata sulla base del miglior rapporto qualità/prezzo, ai sensi dell'art. 108, comma 2, lettera b) del D.lgs. 36/2023;

b. la Linea di servizio in questione è contraddistinta dai CUP B61C26000250007, per le attività di supporto tecnico in favore dell'Autorità di Gestione del PR Campania FSE+ 2021-2027, e B61C26000260007, per le attività di supporto tecnico in favore della Regione Campania nello svolgimento delle funzioni di Organismo Intermedio del PN GDL, mentre il CIG derivato acquisito tramite piattaforma di approvvigionamento digitale certificata mediante interoperabilità con i servizi erogati dalla Piattaforma Contratti Pubblici dell'ANAC è il seguente: BD1273C7FE;

c. entro le ore 11.00 del giorno 05/10/2026, termine di scadenza stabilito dalla Richiesta di Offerta, sono pervenute in ordine cronologico le seguenti offerte:

    1. RTI Deloitte Consulting S.r.l. Società Benefit - Deloitte & Touche S.p.A.;
    2. RTI EY Advisory S.p.A. - Archidata;
    3. RTI KPMG Advisory Spa - P.A. ADVICE S.p.A. - INIZIATIVA CUBE S.R.L.

d. in data 05/10/2026, il Seggio di gara, riunitosi in seduta pubblica, ha proceduto all'apertura delle buste amministrative dei concorrenti e alla verifica della conformità della documentazione presentata;

e. giusto verbale n. 1 del 05/10/2026, il Seggio ha attivato il procedimento di soccorso istruttorio, ai sensi dell'art. 101, comma 1, del D.lgs. 36/2023, per il costituito RTI EY Advisory S.p.A. – Archidata e successivamente, giusto verbale n. 2 del 07/10/2026, ha dato atto che la documentazione prodotta dal suindicato concorrente fosse esaustiva e conforme rispetto alle previsioni del disciplinare e, pertanto, tutti i concorrenti sono stati ammessi alle successive fasi della procedura di gara, ovvero all'apertura delle offerte tecniche ed economiche da sottoporsi a valutazione di apposita Commissione giudicatrice;

f. ai sensi dell'art. 93 del D.lgs. 36/2023, è necessario procedere alla nomina della Commissione giudicatrice delle offerte tecniche ed economiche pervenute;

g. al fine di comporre la Commissione giudicatrice, l'Ufficio Speciale Autorità di Gestione Fondo Sociale Europeo – Autorità Responsabile Piano per lo Sviluppo e la Coesione (US 307.00.00), con nota acquisita al protocollo regionale con il n. 0834952/2026 del 08/10/2026, ha comunicato i seguenti nominativi:

    - Dott. Michele Cimmino, Dirigente UOS 307.01.01, con funzioni di Presidente;
    - Dott. Giuseppe Fucci, Dirigente UOS 307.02.01, con funzioni di componente;
    - Dott. Fortunato Caso, Dirigente UOS 307.02.02, con funzioni di componente;

RITENUTO

a. di dover costituire la Commissione giudicatrice per la procedura di confronto competitivo n. 4437/AS/2026, con gli RTI firmatari dell'Accordo Quadro rep. 14978/2026, per l'affidamento dell'Appalto Specifico (AS) relativo alla *Linea di Servizio 1 "Supporto all'Autorità di Gestione nelle attività di programmazione, attuazione, gestione, monitoraggio, sorveglianza, nonché di certificazione del PR Campania FSE+ 2021-2027"*, nei limiti delle risorse programmate per € 7.000.000,00 oltre IVA, di cui € 6.300.000,00, IVA esclusa, a valere sul PR Campania FSE+ 2021-2027 ed € 700.000,00, IVA esclusa, a valere sul Programma Nazionale "Giovani, Donne, Lavoro - FSE + 2021-2027" (PN GDL), destinati alle attività di supporto tecnico alla Regione, quale Organismo Intermedio del medesimo Programma, da aggiudicarsi con il criterio dell'offerta economicamente più vantaggiosa individuata sulla base del miglior rapporto qualità/prezzo, ai sensi dell'art. 108, comma 2, lettera b) del D.lgs. 36/2023;

b. di dover nominare, in relazione alla natura dell'affidamento, per le competenze e le professionalità possedute, comprovate dai curricula, la Commissione Giudicatrice così composta:

Nominativo	**Ruolo**	**Qualifica - struttura**
Dott. Michele Cimmino	Presidente	Dirigente UOS 307.01.01
Dott. Giuseppe Fucci	Componente	Dirigente UOS 307.02.01
Dott. Fortunato Caso	Componente	Dirigente UOS 307.02.02

c. di dover subordinare l'efficacia del presente provvedimento all'acquisizione delle dichiarazioni di assenza di conflitti di interesse da parte dei componenti della Commissione giudicatrice;

d. di dover pubblicare il presente decreto, unitamente ai curricula e alle dichiarazioni di assenza conflitti d'interesse dei componenti della Commissione, sul Portale Gare della Regione Campania (https://gare.regione.campania.it/portale) in ottemperanza al disposto dell'art. 20 del Codice dei Contratti pubblici;

CONSIDERATO CHE:

a. con Legge Regionale 15/05/2024, n. 6, recante *Ordinamento e organizzazione degli uffici della Giunta regionale* si è provveduto alla nuova articolazione degli uffici regionali;

b. con deliberazione n. 408 del 31/07/2024, *Attuazione L.R. n. 6/2024 - Ordinamento Regionale*, si è provveduto alla organizzazione delle strutture amministrative della Giunta regionale, prevedendo la costituzione dell'Ufficio Speciale *Ufficio Appalti – Centrale di Committenza Regionale*, del Settore *Centrale Acquisti e Ufficio Gare*;

c. con deliberazione n. 316 del 4/06/2025 la Giunta ha individuato quale Direttore dell'Ufficio Appalti - Centrale di Committenza Regionale, codice 302.00.00, il dott. Giovanni Diodato;

d. con decreto n. 76 del 27/06/2025 il Presidente della Giunta regionale ha conferito al dott. Giovanni Diodato l'incarico di Direttore dell'Ufficio Appalti – Centrale di Committenza Regionale, codice 302.00.00;

e. con deliberazione n. 347 del 10/06/2025 la Giunta ha individuato quale Dirigente del Settore *Centrale acquisti e ufficio gare* dell'Ufficio *Appalti - Centrale di Committenza regionale*, codice 302.01.00, l'avv. Pasquale Chiodi;

f. con decreto n. 146 del 04/09/2025 il Presidente della Giunta regionale ha conferito all'avv. Pasquale Chiodi l'incarico di Dirigente del Settore *Centrale acquisti e ufficio gare* dell'Ufficio *Appalti - Centrale di Committenza regionale*, codice 302.01.00;

g. con deliberazione n. 590 del 6/08/2025, la Giunta ha disposto il conferimento degli incarichi dirigenziali relativi alle Unità Operative Semplici individuando, tra gli altri, ai sensi dell'art. 19,

co. 5 bis del D. Lgs. n. 165/2001 e ss.mm.ii, nell'ambito della Direzione Ufficio Appalti – Centrale di Committenza Regionale, individuando l'avv. Enzo Pizzi quale Dirigente della UOS Centrale Acquisti e Ufficio Gare – Servizi, beni e forniture, codice 302.01.02;

h. con decreto n. 235 del 22/09/2025, il Presidente della Giunta regionale ha conferito, ai sensi dell'art. 19, co. 5 bis, del D.Lgs. 165/2001 e ss. mm. e ii, in attuazione della D.G.R. n. 590 del 6 agosto 2025, all'avv. Enzo Pizzi l'incarico di Dirigente della UOS Centrale Acquisti e Ufficio Gare – Servizi, beni e forniture, codice 302.01.02;

VISTI

a. lo Statuto regionale della Campania, in particolare gli articoli 64, comma 2, 66, comma 2, 67 comma 2;

b. la D.G.R. n. 612 del 14 novembre 2024 di approvazione del Codice di Comportamento dei dipendenti della Giunta regionale della Campania aggiornato, pubblicata sul B.U.R.C. n. 83 del 02.12.2024;

DATO ATTO, ai sensi dell'art.6 *bis* della L 241/90, così come integrata con L. 190/2012, che in relazione al presente procedimento non sussistono situazioni di conflitto di interessi, in atto o potenziali, in capo a tutti i titolari degli uffici competenti ad adottare i pareri, le valutazioni tecniche, gli atti endoprocedimentali ed il provvedimento finale;

Alla stregua dell'istruttoria compiuta dai competenti uffici e delle risultanze degli atti richiamati nelle premesse costituenti istruttoria a tutti gli effetti di legge, nonché dell'espressa dichiarazione di regolarità della stessa resa dal Dirigente della UOS Centrale Acquisti e Ufficio Gare – Servizi, beni e forniture, codice 302.01.02, e dal Dirigente del Settore *Centrale acquisti e ufficio gare* dell'Ufficio *Appalti - Centrale di Committenza regionale*, codice 302.01.00, a mezzo sottoscrizione del presente atto;

DECRETA

per i motivi indicati in premessa e che si intendono integralmente riportati:

1. di costituire la Commissione giudicatrice per la procedura di confronto competitivo n. 4437/AS/2026, con gli RTI firmatari dell'Accordo Quadro rep. 14978/2026, per l'affidamento dell'Appalto Specifico (AS) relativo alla *Linea di Servizio 1 "Supporto all'Autorità di Gestione nelle attività di programmazione, attuazione, gestione, monitoraggio, sorveglianza, nonché di certificazione del PR Campania FSE+ 2021-2027"*, nei limiti delle risorse programmate per € 7.000.000,00 oltre IVA, di cui € 6.300.000,00, IVA esclusa, a valere sul PR Campania FSE+ 2021-2027 ed € 700.000,00, IVA esclusa, a valere sul Programma Nazionale "Giovani, Donne, Lavoro - FSE + 2021-2027" (PN GDL), destinati alle attività di supporto tecnico alla Regione, quale Organismo Intermedio del medesimo Programma, da aggiudicarsi con il criterio dell'offerta economicamente più vantaggiosa individuata sulla base del miglior rapporto qualità/prezzo, ai sensi dell'art. 108, comma 2, lettera b) del D.lgs. 36/2023;
2. di nominare, in relazione alla natura dell'affidamento, per le competenze e le professionalità possedute, comprovate dai curricula, la Commissione Giudicatrice così composta:

Nominativo	**Ruolo**	**Qualifica - struttura**
Dott. Michele Cimmino	Presidente	Dirigente UOS 307.01.01
Dott. Giuseppe Fucci	Componente	Dirigente UOS 307.02.01
Dott. Fortunato Caso	Componente	Dirigente UOS 307.02.02

3. di subordinare l'efficacia del presente provvedimento all'acquisizione delle dichiarazioni di assenza di conflitti di interesse da parte dei componenti della Commissione giudicatrice;
4. di pubblicare il presente decreto, unitamente ai curricula e alle dichiarazioni di assenza conflitti d'interesse dei componenti della Commissione, sul Portale Gare della Regione Campania (https://gare.regione.campania.it/portale) in ottemperanza al disposto dell'art. 20 del Codice dei Contratti pubblici;
5. di prendere atto che il presente provvedimento non comporta aumento di spesa e diminuzione di entrate;
6. di dare atto che la fattispecie oggetto del presente provvedimento rientra tra quelle soggette all'obbligo di pubblicazione previsto dal D.lgs. n.33 del 14.03.2013;
7. di dare atto che in relazione al presente provvedimento non sussiste alcun obbligo in materia di informativa sulla privacy ai sensi dell'art. 13 del Regolamento UE n. 2016/679 (GDPR);
8. di dare atto che in relazione al presente procedimento non sussistono ai sensi dell'art.6 bis della L 241/90, così come integrata con L. 190/2012, situazioni di conflitto di interessi, in atto o potenziali, in capo a tutti i titolari degli uffici competenti ad adottare i pareri, le valutazioni tecniche, gli atti endoprocedimentali ed il provvedimento finale;
9. di inviare il presente atto, mediante piattaforma informatica in uso:
   - alla Segreteria di Giunta;
   - al B.U.R.C. per la pubblicazione;
   - all'Ufficio speciale Autorità di Gestione Fondo Sociale Europeo – Autorità responsabile Piano per lo Sviluppo e la Coesione (US 307.00.00);
   - ai componenti tutti della Commissione;
   - al RUP dott. Guglielmo Febbraro.

Il Direttore Generale

Giovanni DIODATO
Firmato digitalmente ai sensi del CAD e normativa connessa

Giunta Regionale della Campania

DECRETO DIRIGENZIALE

DIRETTORE GENERALE/ DIRIGENTE UFFICIO/STRUTTURA	**Giovanni DIODATO**
DIRIGENTE SETTORE	**Pasquale CHIODI**
DIRIGENTE UOS	**Pasquale CHIODI**

DECRETO N°	DEL	DIREZ. GENERALE / UFFICIO / STRUTT.	SETTORE	UOS
108	**14/10/2026**	**302**	**00**	**00**

Oggetto:

Proc. n. 4458/NE/2026 - Procedura di gara negoziata telematica senza bando, ai sensi dell'art. 50, comma 1, lett. c) del D.lgs. n. 36/2023, per la conclusione di un accordo quadro, ai sensi dell'art. 59 del D.lgs. n. 36/2023, per lavori di manutenzione di natura edile e di adeguamento degli edifici di proprietà o in disponibilità dell'Amministrazione Regionale ubicati nelle Città di Caserta e Provincia, Città di Benevento e Provincia - Indizione gara.

IL DIRIGENTE

PREMESSO che:

a. la Direzione Generale per le Risorse Strumentali 203 00 00 della Giunta Regionale della Campania effettua la manutenzione e la messa in sicurezza dei beni patrimoniali e demaniali della Regione Campania;
b. la Direzione citata, al fine di garantire un adeguato sistema di interventi di manutenzione e di adeguamento degli edifici di proprietà o in disponibilità dell'Amministrazione regionale, intende stipulare un Accordo Quadro, ai sensi dell'art. 59 del d.lgs. 36/23, che ha per oggetto l'esecuzione di tutti i lavori, urgenti e non urgenti, anche di piccola entità, necessari per la manutenzione di natura edile e di adeguamento degli immobili, siti nelle Città di Caserta e Provincia, Città di Benevento e Provincia, in proprietà o in uso all'Amministrazione, che si renderanno necessari per la durata di due anni, a decorrere dalla sottoscrizione dell'Accordo medesimo;
c. gli interventi, in forza dell'Accordo Quadro, non sono determinati nel numero, ma resi necessari in base alle necessità dell'Amministrazione Regionale;
d. gli immobili di cui trattasi sono adibiti prevalentemente ad uso ufficio, ma possono anche avere destinazione diverse (deposito, abitazione o altro);
e. gli interventi di manutenzione dovranno essere eseguiti negli immobili presenti su tutto il territorio dell'appalto raccolti, individuati e gestiti, da un Responsabile Unico del Procedimento nominato ai sensi dell'art. 15 D.lgs. 36/2023;
f. il valore massimo complessivo dei lavori affidabili in base al presente Accordo Quadro per la categoria di lavorazione richiesta, per l'affidamento biennale dello stesso ammonta ad €800.000,00. Tale importo è comprensivo degli oneri per la sicurezza non soggetti a ribasso, oltre l'Imposta sul Valore Aggiunto;
g. il valore massimo del contratto, composto dalla quota dei lavori soggetti a ribasso e da quella degli oneri della sicurezza, da calcolarsi per ciascun intervento attuativo, non soggetta a ribasso, è stabilito in € 400.000,00 (quattrocentomila/00) oltre IVA, per ciascuna annualità;
h. il Capitolato Speciale d'appalto, redatto da tecnici della già menzionata Direzione, detta la disciplina relativa all'Accordo Quadro, con l'indicazione delle norme generali che disciplineranno il rapporto e quella relativa ai singoli contratti di affidamento degli interventi di manutenzione;
i. la Direzione Generale per le Risorse Strumentali con Decreto Dirigenziale n. 299 del 29/09/2026:
   - ha approvato il capitolato speciale d'appalto, lo schema di contratto, il Duvri e gli operatori economici da invitare, relativo ai lavori di manutenzione di natura edile e di adeguamento dell'immobile siti nelle Città di Caserta e Provincia, Città di Benevento e Provincia, in proprietà o in uso all'Amministrazione;
   - ha trasmesso l'elenco di n. 8 operatori economici da invitare alla procedura negoziata;
   - ha nominato RUP, ai sensi dell'art. 151 D.Lgs. 36/2023, il Dott. d'Errico Giuseppe;
j. la Direzione Generale per le Risorse Strumentali, con il medesimo Decreto, ha incaricato l'Ufficio Speciale Appalti - Centrale Di Committenza Regionale 302.00.00 di avviare una procedura di gara negoziata telematica senza bando, ai sensi dell'art. 50, comma 1, lett. c) del D.lgs. n. 36/2023, per la conclusione di un accordo quadro ai sensi dell'art. 59 del D.lgs. n. 36/2023 per lavori di manutenzione di natura edile e di adeguamento degli edifici di proprietà o in disponibilità dell'Amministrazione Regionale ubicati nelle Città di Caserta e Provincia, Città di Benevento e Provincia, per un importo posto a base dell'affidamento pari ad € 800.000,00 al netto dell'IVA;
k. con nota Prot. N.0814619/2026 del 05/10/2026 e nota Prot. N.0841317/2026 del 12/10/2026 sono stati trasmessi gli atti di gara all'Ufficio Speciale Appalti - Centrale Di Committenza Regionale 302.00.00 consistenti in:
   - D.D. n. 299 del 29/09/2026;
   - CSA - AQ IMMOBILI CASERTA BENEVENTO 26-27;
   - Schema di contratto;
   - DUVRI Caserta e Benevento e Province (di natura edile);

CONSIDERATO che:

a. l'appalto ha per oggetto lavori di manutenzione di natura edile e di adeguamento degli edifici di proprietà o in disponibilità dell'Amministrazione Regionale ubicati nelle Città di Caserta e Provincia, Città di Benevento e Provincia;
b. la Direzione Generale per le Risorse Strumentali, con Decreto Dirigenziale n. 299 del 29/09/2026, ha approvato il capitolato speciale d'appalto, lo schema di contratto, il Duvri e gli operatori economici da invitare, relativo ai lavori di manutenzione di natura edile e di adeguamento dell'immobile siti nelle Città di Caserta e Provincia, Città di Benevento e Provincia, in proprietà o in uso all'Amministrazione;
c. la Direzione Generale per le Risorse Strumentali, con nota Prot. N.0814619/2026 del 05/10/2026 e nota Prot. N.0841317/2026 del 12/10/2026, ha trasmesso gli atti di gara consistenti in:
   - D.D. n. 299 del 29/09/2026;
   - CSA - AQ IMMOBILI CASERTA BENEVENTO 26-27;
   - Schema di contratto;
   - DUVRI Caserta e Benevento e Province (di natura edile);
d. dalla suddetta documentazione risulta che l'importo a base di gara è fissato in € 800.000,00 al netto dell'IVA, di cui costi della manodopera stimati in € 120.000,00 e costi della sicurezza stimati in € 10.000,00;

RITENUTO per tutto quanto premesso e considerato:
a. di dover indire una procedura di gara negoziata telematica senza bando, ai sensi dell'art. 50, comma 1, lett. c) del D.lgs. n. 36/2023, per la conclusione di un accordo quadro, ai sensi dell'art. 59 del D.lgs. n. 36/2023, per lavori di manutenzione di natura edile e di adeguamento degli edifici di proprietà o in disponibilità dell'Amministrazione Regionale ubicati nelle Città di Caserta e Provincia, Città di Benevento e Provincia;
b. di dover prendere atto che l'importo complessivo stimato dell'appalto è fissato in € 800.000,00 al netto dell'IVA, di cui costi della manodopera stimati in € 120.000,00 e costi della sicurezza stimati in € 10.000,00;
c. di dover specificare che il CIG sarà acquisito tramite piattaforma di approvvigionamento digitale certificata mediante interoperabilità con i servizi erogati dalla PCP;
d. di dover assegnare alla procedura in parola il numero 4458/NE/2026;
e. di dover prendere atto che la documentazione di gara è costituita dai seguenti elaborati:
   - D.D. n. 299 del 29/09/2026;
   - CSA - AQ IMMOBILI CASERTA BENEVENTO 26-27;
   - Schema di contratto;
   - DUVRI Caserta e Benevento e Province (di natura edile);
f. di dover approvare la seguente ulteriore documentazione di gara allegata al presente provvedimento:
   Disciplinare di gara con allegati i modelli seguenti:
   Modello 1 - Domanda di partecipazione;
   Modello 2 - Dichiarazioni integrative;
   Modello 3 - Requisiti speciali;
   Modello 4 - Protocollo di legalità;
   Modello 5 - Dichiarazione familiari conviventi;
   Modello 6 - Offerta economica;
   Informativa e consenso trattamento dati personali.
g. di dover dare pubblicità agli atti di gara, attraverso pubblicazione sul Portale Gare della Regione Campania: *http://gare.regione.campania.it/portale*;
h. di dover pubblicare il presente provvedimento nella sezione "Amministrazione trasparente", ai sensi dell'art. 23 del D.lgs. n. 33/2013 e ss.mm.ii.

CONSIDERATO che:
a. con Legge Regionale 15/05/2024, n. 6, recante Ordinamento e organizzazione degli uffici della Giunta regionale si è provveduto alla nuova articolazione degli uffici regionali;

b. con deliberazione n. 408 del 31/07/2024, Attuazione L.R. n. 6/2024 - Ordinamento Regionale, si è provveduto alla organizzazione delle strutture amministrative della Giunta regionale, prevedendo la costituzione dell'Ufficio Speciale Ufficio Appalti – Centrale di Committenza Regionale, del Settore Centrale Acquisti e Ufficio Gare;
c. con deliberazione n. 316 del 4/06/2025 la Giunta ha individuato quale Direttore dell'Ufficio Appalti - Centrale di Committenza Regionale, codice 302.00.00, il dott. Giovanni Diodato;
d. con decreto n. 76 del 27/06/2025 il Presidente della Giunta regionale ha conferito al dott. Giovanni Diodato l'incarico di Direttore dell'Ufficio Appalti – Centrale di Committenza Regionale, codice 302.00.00;
e. con deliberazione n. 347 del 10/06/2025 la Giunta ha individuato quale Dirigente del Settore Centrale acquisti e ufficio gare dell'Ufficio Appalti - Centrale di Committenza regionale, codice 302.01.00, l'avv. Pasquale Chiodi;
f. con decreto n. 146 del 04/09/2025 il Presidente della Giunta regionale ha conferito all'avv. Pasquale Chiodi l'incarico di Dirigente del Settore Centrale acquisti e ufficio gare dell'Ufficio Appalti - Centrale di Committenza regionale, codice 302.01.00;
g. con deliberazione n. 589 del 6/08/2025, la Giunta ha disposto il conferimento degli incarichi dirigenziali relativi alle Unità Operative Semplici individuando, tra gli altri, nell'ambito della Direzione Ufficio Appalti – Centrale di Committenza Regionale, individuando ad interim l'avv. Pasquale Chiodi quale Dirigente della UOS Centrale Acquisti e Ufficio Gare - Lavori, codice 302.01.01.

VISTI:
- lo Statuto regionale della Campania, in particolare gli artt. 64, co. 2, 66, co. 2, 67 co. 2;
- la D.G.R. n. 612 del 14 novembre 2024 di approvazione del Codice di Comportamento dei dipendenti della Giunta regionale della Campania aggiornato, pubblicata sul B.U.R.C. n. 83 del 02/12/2024.

DATO ATTO, ai sensi dellart.6 bis della L 241/90, così come integrata con L. 190/2012, che in relazione al presente procedimento non sussistono situazioni di conflitto di interessi, in atto o potenziali, in capo a tutti i titolari degli uffici competenti a adottare i pareri, le valutazioni tecniche, gli atti endoprocedimentali ed il provvedimento finale.

Alla stregua dell'istruttoria compiuta dai competenti uffici e delle risultanze degli atti richiamati nelle premesse costituenti istruttoria a tutti gli effetti di legge, nonché dell'espressa dichiarazione di regolarità della stessa resa dal Dirigente della UOS Centrale Acquisti e Ufficio Gare – Lavori, codice 302.01.01, e dal Dirigente del Settore Centrale acquisti e ufficio gare dell'Ufficio Appalti - Centrale di Committenza regionale, codice 302.01.00, a mezzo sottoscrizione del presente atto.

DECRETA

per le motivazioni ed i riferimenti espressi in narrativa, che qui si intendono integralmente riportati:
1. di indire una procedura di gara negoziata telematica senza bando, ai sensi dell'art. 50, comma 1, lett. c) del D.lgs. n. 36/2023, per la conclusione di un accordo quadro, ai sensi dell'art. 59 del D.lgs. n. 36/2023, per lavori di manutenzione di natura edile e di adeguamento degli edifici di proprietà o in disponibilità dell'Amministrazione Regionale ubicati nelle Città di Caserta e Provincia, Città di Benevento e Provincia;
2. di prendere atto che l'importo complessivo stimato dell'appalto è fissato in € 800.000,00 al netto dell'IVA, di cui costi della manodopera stimati in € 120.000,00 e costi della sicurezza stimati in € 10.000,00;
3. di specificare che il CIG sarà acquisito tramite piattaforma di approvvigionamento digitale certificata mediante interoperabilità con i servizi erogati dalla PCP;
4. di assegnare alla procedura in parola il numero 4458/NE/2026;
5. di prendere atto che la documentazione di gara è costituita dai seguenti elaborati:
   - D.D. n. 299 del 29/09/2026;
   - CSA - AQ IMMOBILI CASERTA BENEVENTO 26-27;
   - Schema di contratto;
   - DUVRI Caserta e Benevento e Province (di natura edile);

6. di approvare la seguente ulteriore documentazione di gara allegata al presente provvedimento:
   - Disciplinare di gara con allegati i modelli seguenti:
   Modello 1 - Domanda di partecipazione;
   Modello 2 - Dichiarazioni integrative;
   Modello 3 - Requisiti speciali;
   Modello 4 - Protocollo di legalità;
   Modello 5 - Dichiarazione familiari conviventi;
   Modello 6 - Offerta economica;
   Informativa e consenso trattamento dati personali;
7. di prendere atto che il presente provvedimento non comporta aumento di spesa e diminuzione di entrate;
8. di dare atto che la fattispecie oggetto del presente provvedimento rientra tra quelle soggette all'obbligo di pubblicazione previsto dal D.lgs. n.33 del 14.03.2013;
9. di dare atto che in relazione al presente provvedimento non sussiste alcun obbligo in materia di informativa sulla privacy ai sensi dell'art. 13 del Regolamento UE n. 2016/679 (GDPR);
10. di dare atto che in relazione al presente procedimento non sussistono ai sensi dell'art.6 *bis* della L 241/90, così come integrata con L. 190/2012, situazioni di conflitto di interessi, in atto o potenziali, in capo a tutti i titolari degli uffici competenti a adottare i pareri, le valutazioni tecniche, gli atti endoprocedimentali ed il provvedimento finale;
11. di dare pubblicità agli atti di gara, attraverso pubblicazione sul Portale Gare della Regione Campania: *http://gare.regione.campania.it/portale*;
12. di pubblicare il presente provvedimento nella sezione "Amministrazione trasparente", ai sensi dell'art. 23 del D.lgs. n. 33/2013 e ss.mm.ii.;
13. di inviare il presente atto, ai sensi delle vigenti disposizioni amministrative:
   - All'UDCP Segreteria di Giunta per i successivi adempimenti;
   - Alla UOD Bollettino Ufficiale - Ufficio Relazioni col pubblico (URP) per la pubblicazione sul BURC;
   - Alla DG Risorse Strumentali 203 00 00;
   - Al RUP Geol. Giuseppe d'Errico.

Giovanni DIODATO
Firmato digitalmente ai sensi del CAD e normativa connessa

REGIONE CAMPANIA

Giunta Regionale della Campania

DECRETO DIRIGENZIALE

DIRETTORE GENERALE/
DIRIGENTE UFFICIO/STRUTTURA — **Simona BRANCACCIO**
DIRIGENTE SETTORE
DIRIGENTE UOS

DECRETO N°	DEL	DIREZ. GENERALE / UFFICIO / STRUTT.	SETTORE	UOS
325	**09/10/2026**	**306**	**00**	**00**

Oggetto:

Provvedimento di Verifica di Assoggettabilità alla Valutazione di Impatto Ambientale, relativo al progetto integrato con la Vinca Screening di "Interventi di messa in sicurezza del territorio a rischio idrogeologico in Località Pastelle" – Proponente Comune di Monteforte Irpino (AV) – ID 1678

IL DIRIGENTE

PREMESSO che:

a. il titolo III della parte seconda del D.lgs. n. 152/2006 e ss.mm.ii., in recepimento della Direttiva 2011/92/UE, detta norme in materia di Impatto Ambientale di determinati progetti, pubblici e privati, di interventi, impianti e opere, nonché detta disposizioni in materia di Valutazione di Impatto Ambientale per le Regioni e Province Autonome;

b. con D.G.R.C. n. 408 del 21/07/2024, avente ad oggetto "*Attuazione LR n. 6/2024 – Ordinamento Regionale*", è stata approvata la nuova articolazione in Settori e Unità operative delle strutture amministrative regionali con le relative denominazioni e competenze degli Uffici;

c. secondo le disposizioni del nuovo Ordinamento Regionale sopra richiamato le competenze in materia di valutazione ambientale sono attribuite all'Ufficio Speciale 306.00.00 Ufficio Valutazioni Ambientali;

d. con D.P.G.R.C. n. 82 del 09/07/2025 è stato conferito l'incarico di Direttore dell'Ufficio Valutazioni Ambientali, codice 306.00.00, alla dott.ssa Simona Brancaccio;

e. con D.G.R.C. n. 791 del 28/12/2016 si è disposto, al punto 2 del deliberato, che "*nelle more dell'adeguamento del Disciplinare, continui ad operare la Commissione VIA – VI – VAS di cui al D.P.G.R. n. 62 del 10/04/2015*";

f. con D.P.G.R.C. n. 204 del 15/05/2017 avente ad oggetto "*Deliberazione di G.R. n. 406 del 4/8/2011 e s.m.i.: modifiche Decreto Presidente Giunta n. 62 del 10/04/2015 - Disposizioni transitorie*" pubblicato sul BURC n. 41 del 22/05/2017, è stata aggiornata la composizione della Commissione per le valutazioni ambientali (VIA/VI/VAS);

g. con D.G.R.C. n. 613 del 28/12/2021, pubblicata sul BURC n. 1 del 03/01/2022, è stato adottato l'"*Adeguamento degli indirizzi regionali in materia di valutazione di impatto ambientale di cui alla parte seconda del D.lgs. n. 152/2006 alle recenti disposizioni in materia di semplificazione e accelerazione delle procedure amministrative*";

h. con D.G.R.C. n. 737 del 28/12/2022, pubblicata sul BURC del 03/01/2023, sono state individuate le *Modalità di calcolo degli oneri per le procedure di Valutazione Ambientale Strategica, Valutazione di Impatto Ambientale e Valutazione di Incidenza* di competenza della Regione Campania;

i. ai sensi dell'art. 28, comma 7 bis del D.lgs. n. 152/2006 e ss.mm.ii. "*il proponente, entro i termini di validità disposti dal provvedimento di verifica di assoggettabilità a VIA o di VIA, trasmette all'autorità competente la documentazione riguardante il collaudo delle opere o la certificazione di regolare esecuzione delle stesse, comprensiva di specifiche indicazioni circa la conformità delle opere rispetto al progetto depositato e alle condizioni ambientali prescritte. La documentazione è pubblicata tempestivamente nel sito internet dell'autorità competente*";

CONSIDERATO che:

a. con richiesta acquisita al prot. reg. 0196598 del 05/03/2026 contrassegnata con ID 1678, il Comune di Monteforte Irpino (AV) con sede alla Via Loffredo n.37, ha trasmesso istanza di Verifica di Assoggettabilità alla Valutazione di Impatto Ambientale, ai sensi dell'art. 19 del D.lgs. 152/2006 e ss.mm.ii. integrato con la Vinca Screening relativo al progetto "Interventi di messa in sicurezza del territorio a rischio idrogeologico in Località Pastelle";

b. l'istruttoria del progetto *de quo* è stata affidata all' ing. Fabrizio Taglianetti funzionario dell'Ufficio Valutazioni Ambientali;

c. a seguito di preavviso di rigetto per improcedibilità dell'istanza Prot. Reg. n.0208558 del 09/03/2026, il Comune di Monteforte Irpino (AV) ha provveduto a sanare i difetti riscontrati in sede di verifica documentale trasmettendo integrazioni acquisite al Prot. Reg. n. 0262158 del 16/03/2026;

d. con nota prot. reg. n. 0269797 del 17/03/2026 trasmessa a tutte le Amministrazioni e agli Enti Territoriali potenzialmente interessati a mezzo pec in pari data, è stata data comunicazione - ai sensi dell'art. 19 comma 3 del D.lgs. n. 152/2006 e ss.mm.ii. - dell'avvenuta pubblicazione dello Studio Preliminare Ambientale e dei relativi allegati, stabilendo in giorni 30 dal ricevimento di detta comunicazione il termine per la presentazione di eventuali osservazioni;

e. nei termini indicati nella detta nota Prot. Reg. n. 0269797 del 17/03/2026 non sono pervenute osservazioni da parte delle Amministrazioni e degli Enti Territoriali potenzialmente interessati dal progetto, né da parte del pubblico e né da parte del privato;

f. In data 01/04/2026 è pervenuta all' Ufficio Speciale Valutazioni Ambientali la nota della Giunta Regionale Della Campania Direzione Generale Politiche Agricole, Alimentari e Forestali Ambiente e Foreste UOS 207.03.02 di Richiesta di integrazione documentale acquisita al Prot. Reg. n. 0325952/2026

g. in data 14/04/2026 è pervenuto all' Ufficio Speciale Valutazioni Ambientali il Sentito favorevole con raccomandazioni rilasciato dal Soggetto Gestore, U.O.S. 213-02-02 del 14/04/2026 prot. N.0356201/2026;

h. su specifica richiesta prot. reg. n. 0411401 del 04/05/2026, il Comune di Monte Forte Irpino ha trasmesso integrazioni tecniche acquisite al prot. reg. del 0495265 29/05/2026;

RILEVATO che:

a. detto progetto è stato sottoposto all'esame della Commissione V.I.A. - V.A.S. - V.I. che, nella seduta del 24/09/2026, sulla base dell'istruttoria svolta dal funzionario sopra citato, si è espressa come di seguito testualmente riportato: Relaziona sull'intervento l 'ing. Maria Zacchia, la quale evidenzia quanto segue:

Premesso che:

- L'obiettivo principale del progetto de quo riguarda la messa in sicurezza del territorio dal rischio idrogeologico in Località Pastelle;
- Lo scopo della valutazione ambientale (nel caso di specie assoggettabilità a VIA) è la verifica dei possibili impatti negativi e significativi sulle componenti ambientali connessi alla realizzazione ed esercizio di un progetto; restano in capo:
  - al Proponente ed al Progettista le responsabilità inerenti l'adeguatezza e la funzionalità delle scelte progettuali rispetto agli obiettivi e finalità dell'intervento.
  - ai soggetti competenti le verifiche e le attività connesse alla fase autorizzativa.

Considerato che:

- Le opere a farsi sono prevalentemente opere di ingegneria naturalistica, auspicabili da un punto di vista ambientale rispetto a soluzioni alternative in c.a., in quanto risultano meno invasive in fase realizzativa e, nella configurazione post-operam, per loro natura, favoriscono l'inserimento dell'intervento nel contesto naturale ed una più rapida ricomposizione della componente idrica e biotica;
- La realizzazione delle opere in progetto non prevede l'occupazione di aree o aumento di cementificazione, atteso che i guadi esistenti risultano già cementificati e saranno resi funzionali mediante gli attraversamenti di progetto;
- Il proponente ha riscontrato la richiesta di integrazioni e chiarimenti formulata e la documentazione agli atti è risultata esaustiva ai fini della valutazione;

- Le analisi sui possibili impatti derivanti dalla realizzazione ed esercizio dell'intervento, come riportate nello Studio Preliminare Ambientale e successive integrazioni, tenuto conto delle misure di mitigazione adottate e delle misure progettuali e gestionali previste sono risultate condivisibili;
- Gli impatti sulle componenti ambientali derivanti dalla realizzazione del progetto sono prevalentemente da ritenersi limitati alla durata dei lavori non assumendo un carattere di permanenza;
- Le valutazioni sugli impatti effettuate nello SPA e successive integrazioni sono state supportate dalle conclusioni degli studi specialistici condotti;
- L'intervento non prevede la movimentazione e produzione di sostanze inquinanti; i principali impatti sono connessi alle attività di cantiere e pertanto rivestono carattere di temporaneità e reversibilità;
- La produzione di rifiuti è legata alla sola fase di cantiere e realizzazione dell'opera in esame;
- Le misure di mitigazione progettuali e gestionali previste risultano funzionali a contenere gli effetti connessi all'attuazione del progetto che per le caratteristiche delle opere a farsi, non risultano tali da generare criticità rilevanti sulle componenti ambientali; gli effetti attesi sulle componenti ambientali possono ritenersi non significativi con carattere di temporaneità e reversibilità.

Visto

- il Sentito favorevole con raccomandazioni rilasciato dal Soggetto Gestore, U.O.S. 213-02-02 del 14/04/2026 prot. N.0356201/2026;

Tenuto conto

- che il progetto risulta coerente con gli obiettivi di conservazione del Sito analizzato ai sensi della DGR 617/2024
- che il proponente dichiara che verranno rispettate le Condizioni d'obbligo richiamate
- che il progetto non determinerà incidenze significative sul sito Natura 2000, non pregiudicando il mantenimento dell'integrità dello stesso con particolare riferimento agli specifici obiettivi di conservazione di habitat e specie;

Fermo restando:

- la competenza del soggetto che autorizza e/o del soggetto preposto alla tutela dei corpi idrici di cui al D.lgs. 152/2006;
- in riferimento al clima acustico, il rispetto dei valori limite di emissione, immissione e differenziale previsti dalla normativa di settore per i recettori sensibili e non;
- in riferimento alla normativa vigente, la riconduzione dei valori di PM10 in fase di cantiere, ai valori consentiti per i recettori sensibili e non in funzione della distanza dagli stessi e della durata delle lavorazioni e le conseguenti misure di mitigazione per i recettori esposti;
- che i rifiuti derivanti dalle attività di cantiere debbano essere gestiti in idonei impianti di trattamento in conformità con quanto previsto dalla Parte IV del D.lgs. 152/2006;
- che sarà cura dell'Autorità procedente garantire l'acquisizione, sul progetto esecutivo, dei pareri previsti ai fini dell'autorizzazione ed il rispetto delle indicazioni negli stessi riportate;
- l'onere da parte dell'Amministrazione Comunale di svolgere attività di vigilanza tesa a scongiurare sversamenti di rifiuti ed a garantire l'assenza di scarichi non autorizzati nel vallone oggetto di intervento;
- che sarà cura del proponente ottemperare a quanto previsto dalla vigente normativa in materia di "riutilizzo delle terre e rocce da scavo" (DPR 120/2017) sia in sito che fuori dal sito e per la tipologia di cantiere di che trattasi, attivandosi presso le autorità competenti;
- che eventuali modifiche da apportare all'intervento de quo dovranno essere sottoposte alla valutazione dell'Ufficio Speciale 306.00.00.

Tenuto conto delle finalità del progetto, della tipologia delle opere a farsi, delle misure progettuali e gestionali previste, della tipologia degli impatti, si propone alla Commissione VIA VAS VI di **escludere il progetto** denominato "Interventi di messa in sicurezza del territorio a rischio idrogeologico in Località Pastelle", proposto dal Comune di Monteforte Irpino (AV), **dalla Valutazione di Impatto Ambientale e dalla Valutazione di Incidenza Appropriata.**

La Commissione, sulla scorta dell'istruttoria condotta dall' ing. Fabrizio Taglianetti in particolare dei contenuti valutativi che qui si intendono riportati integralmente, nonché della proposta di parere

formulata dallo stesso, decide di escludere il progetto dalla procedura di Valutazione di Impatto Ambientale e dalla Valutazione di Incidenza Appropriata**.**

b. Il Comune di Monteforte Irpino (AV) ha regolarmente provveduto alla corresponsione degli oneri per le procedure di valutazione ambientale, determinate con D.G.R.C. n° 737/2022, mediante versamento agli atti dell'Ufficio Valutazioni Ambientali;

c. per analogia a quanto stabilito all'art. 25 comma 5 del D.lgs. n. 152/2006 e ss.mm.ii., l'efficacia temporale del provvedimento di verifica di assoggettabilità a VIA può essere individuato in cinque anni decorrenti dalla data di pubblicazione sul BURC;

RITENUTO, di dover provvedere all'emissione del presente provvedimento;

VISTI:
- il D.lgs. n. 152/2006 e ss.mm.ii.;
- il D.lgs. n. 33/2013;
- il D.P.G.R.C. n. 204 del 15/05/2017;
- il D.P.G.R.C. n. 82 del 09/07/2025;
- la D.G.R.C. n. 791 del 28/12/2016;
- la D.G.R.C. n. 613 del 28/12/2021;
- la D.G.R.C. n. 737 del 28/12/2022;
- la D.G.R.C. n. 408 del 31/07/2024;

Alla stregua dell'istruttoria tecnica svolta dall' ing. Fabrizio Taglianetti ed amministrativa compiuta dall'Ufficio Valutazioni Ambientali,

D E C R E T A

Per i motivi espressi in narrativa e che qui si intendono integralmente riportati e trascritti:

1. **DI** escludere dalla procedura di Valutazione di Impatto Ambientale e dalla Valutazione di Incidenza Appropriata su conforme parere della Commissione V.I.A., V.A.S. e V.I. espresso nella seduta del 24/09/2026 il progetto denominato "Interventi di messa in sicurezza del territorio a rischio idrogeologico in Località Pastelle*,* proposto dal Comune di Monteforte Irpino (AV) con sede alla Via Loffredo n..37

2. **CHE** l'Amministrazione tenuta al rilascio del provvedimento finale dovrà acquisire tutti gli altri pareri e/o valutazioni previsti per legge nonché la congruità del progetto esecutivo con il progetto esaminato dalla Commissione VIA ed assunto a base del presente parere. È fatto altresì obbligo, in caso di varianti sostanziali - art. 5 co.1 lett. l bis) del D.lgs.152 del 2006 - del progetto esaminato, che lo stesso, completo delle varianti, sia sottoposto a nuova procedura.

3. **DI** fissare, in analogia a quanto disposto dall'art. 25 comma 5 del D.lgs. n. 152/2006 e ss.mm.ii. in merito ai provvedimenti di VIA, che il presente provvedimento di esclusione dalla VIA ha efficacia temporale pari a cinque anni decorrenti dalla pubblicazione sul BURC.

4. **CHE** ai sensi dell'art. 28, comma 7 bis del D.lgs. n. 152/2006 e ss.mm.ii. "*il proponente, entro i termini di validità disposti dal provvedimento di verifica di assoggettabilità a VIA o di VIA, trasmette all'autorità competente la documentazione riguardante il collaudo delle opere o la certificazione di regolare*

esecuzione delle stesse, comprensiva di specifiche indicazioni circa la conformità delle opere rispetto al progetto depositato e alle condizioni ambientali prescritte".

5. **DI** rendere noto che ai sensi dell'art. 3, comma 4 della L. n. 241/90 e s.m.i., contro il presente provvedimento è ammessa proposizione di ricorso giurisdizionale avanti il Tribunale Amministrativo Regionale competente per territorio, entro 60 giorni dalla data di avvenuta notifica e/o pubblicazione sul BURC, ovvero ricorso straordinario al Capo dello Stato entro 120 giorni dalla data di pubblicazione sul BURC.

6. **DI** trasmettere il presente atto:
   - 6.1. al Comune di Monteforte Irpino;
   - 6.2. alla c/o Ing. Angelo Ianniciello;
   - 6.3. alla Comunità montana Partenio - Vallo di Lauro;
   - 6.4. alla Provincia di Avellino;
   - 6.5. all' Anas;
   - 6.6. all' Asl Avellino
   - 6.7. alla Soprintendenza ABAP di Salerno e Avellino;
   - 6.8. all'Autorità di Bacino Distrettuale dell'appennino Meridionale
   - 6.9. all'ARPAC Dipartimento Provinciale di Avellino;
   - 6.10. alla Regione Campania UOS 214.02.01 Genio civile di Ariano Irpino Avellino e Benevento;
   - 6.11. alla Regione Campania UOS 207.03.02 Ambiente, Foreste e Clima
   - 6.12. alla Regione Campania U.O.S. 214 00 00 - Direzione Generale Lavori Pubblici – Protezione Civile;
   - 6.13. alla Regione Campania U.O.S. 213.02.02 Tutela e salvaguardia ambientale Coordinamento, monitoraggio e supporto agli Enti Parco Regionali e Riserve Naturali Regionali - Parchi regionali e riserve marine, conservazione, tutela e valorizzazione della biodiversità, dei siti della Rete Natura;
   - 6.14. alla Segreteria della Giunta Regionale della Campania per la pubblicazione sul BURC della Regione Campania anche ai fini degli adempimenti ex D.lgs. 14 marzo 2013, n. 33.

Simona BRANCACCIO
Firmato digitalmente ai sensi del CAD e normativa connessa

Giunta Regionale della Campania

DECRETO DIRIGENZIALE

DIRETTORE GENERALE/
DIRIGENTE UFFICIO/STRUTTURA — **Simona BRANCACCIO**
DIRIGENTE SETTORE
DIRIGENTE UOS

DECRETO N°	DEL	DIREZ. GENERALE / UFFICIO / STRUTT.	SETTORE	UOS
326	**09/10/2026**	**306**	**00**	**00**

Oggetto:

Provvedimento di Valutazione di Incidenza Appropriata relativo al piano di "REDAZIONE EX NOVO DEL PGF - BENI SILVO-PASTORALI DEL COMUNE DI CASTELNUOVO CILENTO (SA)" proposto dal Comune di Castelnuovo Cilento – ID 1652_VINCAAPPR.

IL DIRIGENTE

PREMESSO che

a. con D.P.R. n. 357 del 08/09/1997, art. 5, e ss.mm.ii. sono state dettate disposizioni in merito alla procedura di svolgimento della Valutazione di Incidenza;

b. con Delibera di Giunta Regionale (D.G.R.C) n. 1216 del 23/03/2001, pubblicata sul BURC n. 21 del 17/04/2001, e successiva D.G.R.C. n. 5249 del 31/10/2002, pubblicato sul BURC n. 58 del 25/11/2002, è stato recepito il succitato D.P.R. n. 357/97;

c. con D.G.R.C. n. 408 del 21/07/2024, avente ad oggetto "Attuazione LR n. 6/2024 – Ordinamento Regionale", è stata approvata la nuova articolazione in Settori e Unità operative delle strutture amministrative regionali con le relative denominazioni e competenze degli Uffici;

d. secondo le disposizioni del nuovo Ordinamento Regionale sopra richiamato le competenze in materia di valutazione di incidenza sono attribuite all'Ufficio Speciale 306.00.00 Ufficio Valutazioni Ambientali – UOS 306.01.01 Valutazione di Incidenza e Affari generali;

e. con D.G.R.C. n. 27 del 26/01/2016, pubblicata sul BURC n. 6 del 01/02/2016, e successiva D.G.R.C. n. 81 del 08/03/2016, pubblicata sul BURC n. 16 del 09/03/2016, è stata confermata l'istituzione della *Commissione* preposta alla Valutazione di Impatto Ambientale (VIA), alla Valutazione di Incidenza (VI) e alla Valutazione Ambientale Strategica (VAS) di cui alla D.G.R.C. n. 406/2011 e al D.P.G.R. n. 62/2015;

f. con D.G.R.C. n. 791 del 28/12/2016 si è disposto, al punto 2 del deliberato, che "*nelle more dell'adeguamento del Disciplinare, continui ad operare la Commissione VIA – VI – VAS di cui al D.P.G.R. n. 62 del 10/04/2015*";

g. con D.P.G.R.C. n. 204 del 15/05/2017 avente ad oggetto "*Deliberazione di G.R. n. 406 del 4/8/2011 e s.m.i.: modifiche Decreto Presidente Giunta n. 62 del 10/04/2015 - Disposizioni transitorie*" pubblicato sul BURC n. 41 del 22/05/2017, è stata aggiornata la composizione della *Commissione* per le valutazioni ambientali (VIA/VI/VAS);

h. con D.G.R.C. n. 795 del 19/12/2017, pubblicata sul BURC n. 5 del 18/01/2018, sono state approvate le misure di conservazione dei SIC (Siti di Interesse Comunitario) per la designazione delle ZSC (Zone Speciali di Conservazione) della rete Natura 2000 della Regione Campania;

i. con D.G.R. n. 684 del 30/12/2019 sono stati individuati, ai sensi del DM 17 ottobre 2007 del Ministro dell'Ambiente e della Tutela del Territorio e del Mare, i soggetti affidatari della gestione di Zone Speciali di Conservazione (ZSC) e delle Zone di Protezione Speciale (ZPS) designate ai sensi della Direttiva 92/43/CEE "Habitat", del relativo regolamento di attuazione di cui al DPR 357/97 e della Direttiva 2009/147/CE "Uccelli";

j. con Intesa, ai sensi dell'articolo 8, comma 6, della legge 5 giugno 2003, n. 131, tra il Governo, le regioni e le Province autonome di Trento e Bolzano sulle *Linee guida nazionali per la valutazione di incidenza (VIncA) - Direttiva 92/43/CEE "HABITAT" articolo 6, paragrafi 3 e 4* (G.U. n. 303 del 28/12/2019), sono state emanate le *Linee Guida Nazionali per la Valutazione di Incidenza*;

k. le succitate Linee Guida Nazionali prevedono che "*Il parere di screening ha validità di 5 anni, fatti salvi i casi nei quali è espressamente prevista una durata più breve, valutata in considerazione della dinamicità ambientale degli ecosistemi o degli habitat interessati, o più ampia nei casi nei quali il parere sia riferito a Piani pluriennali" e che "La validità temporale del parere di Valutazione di Incidenza è 5 anni, termine oltre il quale l'autorizzazione è da considerarsi nulla, fatti salvi i casi nei quali è*

espressamente prevista una durata più breve, valutata in considerazione della dinamicità ambientale degli ecosistemi o degli habitat interessati, o più ampia nei casi nei quali il parere sia riferito a piani, programmi o autorizzazioni ambientali pluriennali (es. AIA, AUA, etc.).";

l. con D.G.R.C. n. 280 del 30/06/2021, pubblicata sul BURC n. 66 del 05/07/2021, è stato approvato il "*Recepimento delle "Linee Guida Nazionali per la Valutazione di Incidenza (VIncA) -DIRETTIVA 92/43/CEE "HABITAT" ART. 6, paragrafi 3 e 4". Aggiornamento delle "Linee guida e criteri di indirizzo per l'effettuazione della valutazione di incidenza in Regione Campania*", che sostituisce la D.G.R.C. n. 814 del 04/12/2018 "*Linee Guida e Criteri di indirizzo per l'effettuazione della valutazione di incidenza in Regione Campania*";

m. con D.G.R.C. n. 737 del 28/12/2022, pubblicata sul BURC n. 1 del 02/01/2023 sono state individuate le nuove *Modalità di calcolo degli oneri per le procedure di Valutazione Ambientale Strategica, Valutazione di Impatto Ambientale e Valutazione di Incidenza di competenza della Regione Campania*;

n. con D.P.G.R.C. n. 82 del 09/07/2025 è stato conferito l'incarico di Direttore dell'Ufficio Valutazioni Ambientali, codice 306.00.00, alla dott.ssa Simona Brancaccio;

CONSIDERATO che:

a. con richiesta acquisita al prot. reg. n. 0136999 del 19/02/2026 contrassegnata con ID 1652_VINCAAPPR, il Comune di Castelnuovo Cilento - ha presentato per il tramite del tecnico incaricato Dott. Agr. Raffaele Grosso - istanza di avvio della procedura di Valutazione d'Incidenza Appropriata relativa al piano di "REDAZIONE EX NOVO DEL PGF - BENI SILVO-PASTORALI DEL COMUNE DI CASTELNUOVO CILENTO (SA)";

b. l'istruttoria del progetto *de quo* è stata affidata alla dott.ssa Matilde Mazzaccara, funzionaria dell'Ufficio Valutazioni Ambientali;

c. con nota prot. reg. n. 0146329 del 23/02/2026, trasmessa a mezzo pec in pari data al proponente ed al Parco Nazionale del Cilento – Vallo di Diano - Alburni, è stata comunicata - ai sensi del parag. 3.5 delle Linee Guida e Criteri di Indirizzo per l'effettuazione della Valutazione di Incidenza in Regione Campania approvate con D.G.R. n. 280/2021 - l'avvenuta pubblicazione dello Studio di Incidenza e l'avvio del procedimento, stabilendo in giorni 30 dal ricevimento di detta comunicazione il termine per la presentazione di eventuali osservazioni;

d. entro tale termine non sono pervenute osservazioni;

e. il Parco Nazionale del Cilento – Vallo di Diano – Alburni, con nota prot. n. 5654 del 15/04/2026 ed acquisita al prot. reg. n. 0436205 del 12/05/2026, ha trasmesso il sentito di propria competenza;

RILEVATO che:

a. detto piano è stato sottoposto all'esame della Commissione V.I.A. - V.A.S. - V.I. che, nella seduta del 24/09/2026, sulla base dell'istruttoria svolta dalla sopra citato funzionaria, si è espressa come di seguito testualmente riportato:
"L'istruttore Mazzaccara ha predisposto la relazione istruttoria che, allegata al presente verbale, ne forma parte integrante e sostanziale. Relaziona sull'intervento la dott.ssa Matilde Mazzaccara, la quale evidenzia quanto segue:
Nella documentazione presentata per la Valutazione d'Incidenza appropriata, il proponente ha descritto il progetto ed ha fornito informazioni sufficienti sul contesto in cui si opera per valutare quanto

proposto. In considerazione della tipologia del procedimento, sono state fornite informazioni qualitative utili per la comprensione di quanto si dovrà realizzare.
Considerato che:
la richiesta di Valutazione d'Incidenza appropriata è stata avanzata per il progetto dal titolo: "REDAZIONE EX NOVO DEL PGF - BENI SILVO-PASTORALI DEL COMUNE DI CASTELNUOVO CILENTO (SA)" proponente: Comune di Castelnuovo Cilento, istanza acquisita con prot. reg. n. 136999 del 19/02/2026;
la documentazione allegata all'istanza è stata prodotta in maniera conforme alla normativa vigente, compreso quanto contenuto nell' elaborato integrativo trasmesso dal tecnico via pec il 18/07/2026, ricevuto con prot. reg. n. 637166 del 20/07/2026, a seguito della formale richiesta di integrazioni emessa dallo Scrivente Ufficio con prot. n. 48247del 26/05/2026,
l'intervento ricade in parte all'interno della ZSC IT8050012 -Fiume Alento;
dalla verifica della Carta della Natura sono presenti le classi: Macchie mesomediterranee, Leccete termomediterranee, Gariga a Ampelodesmus mauritanicus, Querceti a roverella dell'Italia centro-meridionale, Boschi ripariali a pioppi;
dalla verifica della carta degli habitat del Piano di gestione del Sito emerge è presente l'habitat: 91E0 Foreste alluvionali di Alnus glutinosa e Fraxinus excelsior (Alno-Padion, Alnion incanae, Salicion albae;
l'esecuzione degli interventi sarà eseguita in periodi al di fuori di quello di riproduzione della fauna localmente presente;
l'esecuzione degli interventi non comportano alterazione o distruzione degli habitat che hanno determinato la designazione del Sito;
l'intervento non è suscettibile di pregiudicare il mantenimento dell'integrità del Sito con riferimento agli specifici obiettivi di conservazione fissati per gli habitat e le specie per i quali il sito Natura 2000 è stato designato;
l'intervento risulta coerente con le disposizioni di cui al D.M 17/10/2007 e alla D.G.R. n. 2295/2007, con le misure regolamentari previste D.G.R. 795 /2017 e con quanto previsto dal Regolamento forestale regionale n. 3 /2017 e s.m.i.;
le valutazioni relative a ogni altro profilo, in particolare paesaggistico e idrogeologico, nonché ogni altra valutazione relativa all'applicazione di specifiche normative di settore e ad altre tematiche esulano tutte la competenza dello Scrivente Ufficio; la presente valutazione viene infatti resa esclusivamente sotto il profilo della tutela ambientale del patrimonio naturale protetto dalla Rete Natura 2000 per l'ambito normativo definito.
Vista la nota di Approvazione della versione in minuta del P.G.F. della Regione Campania U.O.D. Ambiente, Foreste e Clima, trasmessa con prot. reg. n. 451474 del 27/09/2024;
Visto il "Sentito" favorevole del Parco Nazionale del Cilento, Vallo di Diano e Alburni (PNCVDA, trasmesso con prot. n. 5654 del 15/04/2026, acquisito al prot. reg. n. 0436205 del 12/05/2026 con le seguenti prescrizioni:
1. al fine di non entrare in contraddizione con la tipologia degli interventi ipotizzati, è fatto obbligo al proponente attenersi scrupolosamente a quanto previsto nel progetto proposto, ed in particolare dovranno effettuarsi gli interventi selvicolturali esclusivamente a carico delle piante e sulle superfici forestali come individuate dal tecnico progettista;
2. al fine di ridurre al minimo il disturbo alla fauna, è fatto obbligo osservare un periodo di sospensione dei lavori compreso tra il 1° aprile ed il 31 maggio, dove necessario, l'Ente Parco potrà far osservare un ulteriore periodo di sospensione dei lavori di taglio per tener conto del ciclo riproduttivo delle specie animali presenti nelle aree della Rete Natura 2000;
3. preservare dal taglio tutte le specie arboree considerate sporadiche o rare quale misura di salvaguardia della biodiversità;
4. preservare dal taglio, per una distanza non inferiore a circa 10 metri lineari per lato, i tratti di bosco radicati lungo i margini dei fossi/fiumi costituenti l'idrografia interna, al fine di garantire la massima difesa dal dissesto idrogeologico;
5. preservare dal taglio alberi di ogni specie presente che hanno assunto un aspetto monumentale, nonché alberi fenotipicamente appariscenti ai fini della tutela del paesaggio forestale;

6. preservare dal taglio tutti gli alberi di qualsiasi specie e dimensione costituenti il margine che assume la facies di pascolo e/o radura;
7. il materiale legnoso tagliato dovrà essere prontamente esboscato ed eventualmente accatastato in appositi imposti di carico al di fuori del bosco;
8. è vietata l'apertura di nuove piste forestali; utilizzare la viabilità forestale esistente per le operazioni di allestimento ed esbosco, prestando particolare attenzione a non arrecare danno alle piante da rilasciare a dote del bosco;
9. ferma l'osservanza delle leggi relative al trasporto dei legnami per via funicolare aerea, l'esbosco dei prodotti deve farsi, di regola, per strade, per condotti e canali di avvallamento già esistenti, evitando il transito ed il ruzzolamento nelle parti di bosco tagliate di recente o in rinnovazione. In particolare, per quanto riguarda il trasporto con teleferica o filo a sbalzo, si richiamano le disposizioni di cui agli art. 30 e seguenti del DPR 28 giugno 1955, n. 771; il rotolamento e lo strascico è permesso soltanto dal luogo dove la pianta viene atterrata, alla strada, condotta o canale o spazio vuoto più vicino; è' consentito l'impiego di trattrici gommate o cingolate e di gru a cavo, per l'avvicinamento del legname dal luogo dove la pianta è stata abbattuta al piazzale di carico;
10. l'eventuale presenza dei mezzi meccanici dovrà essere concentrata solo nel periodo strettamente necessario alla realizzazione dei lavori di taglio ed esbosco;
11. nel corso delle operazioni di taglio, allestimento ed esbosco dovranno adottarsi tutte le misure necessarie affinché non siano danneggiate in alcun modo le piante da rilasciare a dote del bosco;
12. evitare di interessare zone naturali limitrofe a quelle di intervento con aree di cantiere e porre in essere ogni misura di mitigazione possibile atta a contenere le emissioni di polveri e rumore;
13. eseguire i lavori di utilizzazioni forestali mediante l'uso di eventuali mezzi meccanici idonei ad evitare danni alle aree contigue e disturbi alla fauna;
14. è vietato l'abbruciamento dei residui vegetali provenienti dalle operazioni di utilizzazione forestale: tali residui, costituiti da ramaglie, cimali, sottobosco e da ogni altro avanzo della lavorazione, fino ad un diametro di 3 - 4 cm, non utilizzabili commercialmente, possono essere lasciati sul posto; in alternativa, potranno essere sminuzzati anche mediante trinciatrice o cippatrice e rilasciati al suolo, sparsi in modo uniforme sulla superficie della tagliata, lasciando libere le ceppaie e l'eventuale rinnovazione di specie forestali evitando la formazione di cumuli ed il rilascio lungo i margini delle strade e delle piste di servizio, per una distanza non inferiore a circa 20 metri;
15. è vietato il pascolo del bestiame ovino per un periodo di anni quattro dopo il taglio e quello del bestiame bovino ed equino per il periodo di sei anni dopo il taglio; nei boschi chiusi al pascolo è vietato far transitare o comunque immettere animali; è sempre vietato il pascolo delle capre;
16. è fatto obbligo al proponente interdire il passaggio a mezzi e persone non addetti ai lavori nei luoghi di cantiere per tutto il tempo di durata dei lavori, salvo diverse disposizioni rilasciate dalle Autorità competenti;
17. per i successivi interventi di rimessa a coltura dell'area è fatto obbligo di presentare apposito progetto per il rilascio del sentito da parte dell'Ente Parco;
18. è fatto obbligo al proponente comunicare all'Ente Parco, alla UOS Servizi territoriali provinciali di Salerno- Gestione del Rischio ed al Comando Carabinieri Parco, la data di inizio e di chiusura dei lavori nonché il nominativo della eventuale Ditta boschiva esecutrice dei lavori.
Con ragionevole certezza si ritiene di poter escludere possibili effetti negativi significativi indotti dal progetto dal titolo: "REDAZIONE EX NOVO DEL PGF - BENI SILVO-PASTORALI DEL COMUNE DI CASTELNUOVO CILENTO (SA)" proponente: Comune di Castelnuovo Cilento, istanza acquisita con prot. reg. n. 136999 del 19/02/2026;
pertanto si propone alla Commissione VIA VI VAS di esprimere parere favorevole alla Valutazione di Incidenza Appropriata con il rispetto di eventuali prescrizioni di Enti terzi e di quelle che seguono per le particelle che ricadono nella ZSC IT8050012 - Fiume Alento:
come disposto dalle Misure Regolamentari:
− gli interventi che interessano superfici classificati come habitat 91E0 compresi i progetti di difesa da incendi e fito-sanitari, devono assicurare il mantenimento degli obiettivi target dei parametri individuati nella sez. 2 del Quadro propositivo del Piano di Gestione della ZSC IT8050012 – Fiume Alento;
− è assicurato il rispetto degli obiettivi target indicati nella sez. 2 del format MASE (del Quadro propositivo del Piano di Gestione della ZSC IT8050012 – Fiume Alento);

− non saranno utilizzate radure e/o praterie classificate come tipo di habitat di all. I per depositare mezzi, strumenti e materia vegetale risultante dai tagli;
− l'intervento/attività non sarà eseguito nel periodo compreso tra il 1° aprile e il 30 giugno e sarà eseguito esclusivamente durante il periodo diurno;
− in aree classificate come habitat di all. I, per l'accesso all'area di cantiere e/o all'area di realizzazione dell'intervento si utilizzeranno le strade, le piste o i sentieri già esistenti e non saranno realizzate nuove strade, piste o sentieri di neanche temporaneamente;
− al termine delle attività sarà garantito il ripristino morfologico e vegetativo dello stato dei luoghi (aree di cantiere, di deposito temporaneo, di stoccaggio dei materiali, delle eventuali piste temporanee di servizio, nonché di ogni altra area che risultasse alterata a seguito dell'esecuzione dei lavori) con rimozione dei rifiuti prodotti e di quelli presenti nell'area di cantiere;
− si adotteranno tutti gli accorgimenti per evitare la diffusione di specie esotiche invasive durante le attività di cantiere (ad esempio: la pulizia dei mezzi di cantiere prima e dopo l'accesso all'area, e la ripiantumazione/risemina della vegetazione nei terreni oggetto di rivoltamento);
− nei lavori di forestazione saranno impiegate solo specie arboree e arbustive autoctone, utilizzando materiali vegetali di provenienza locale;
− gli eventuali residui di lavorazione provenienti dai tagli degli alberi depositati nelle zone aperte o nelle radure saranno allontanati, cippati oppure depezzati e messi in sicurezza sotto forma di cataste;
− gli alberi da lasciare all'invecchiamento indefinito saranno scelti in numero di uno ogni mille metri quadrati, o loro frazione, nelle aree interessate dal taglio, tra i soggetti dominanti e di maggior diametro tra le specie autoctone privilegiando quelle meno rappresentate. Gli alberi possono essere rilasciati a gruppi;
− sarà favorito il mantenimento di alberi senescenti, fessurati, con cavità o nidi di picchio e/o ampi lembi di corteccia sollevata, utili alla presenza faunistica ed evitato il taglio delle piante che presentano cavità chiaramente utilizzate da Picidi e Strigiformi;
− in occasione delle cure colturali e dei tagli di rinnovazione, si lasceranno in situ tronchetti con diametro almeno di 10 cm, i quali dovranno essere accatastati in una/due cataste per ettaro (lunghezza e larghezza almeno un metro ed altezza di 50 cm);
− per le operazioni di esbosco saranno utilizzati mezzi a basso impatto dotati di pneumatici a sezione larga, bassa pressione e profilo inciso. Sarà escluso il transito di mezzi cingolati al di fuori della rete sentieristica o della viabilità agroforestale;
− i residui di lavorazione non saranno bruciati nei boschi e saranno cippati in loco. In occasione delle cure colturali e dei tagli di rinnovazione sul letto di caduta sarà rilasciata ramaglia minuta (Ø > 5 cm) uniformemente distribuita sul terreno.
- come disposto dagli art. 79 e art.101 del Regolamento Forestale n. 3/2017 e s.m.i.:
− salvaguardare dagli interventi di taglio le seguenti specie: abete bianco, tasso, betulla, olmo montano, farnia, aceri, frassino maggiore, frassino meridionale, rovere, farnetto, sughera, ibrido cerro-sughera, tigli, sorbi, ciliegio, melo e pero selvatico, agrifoglio, albero di giuda, corbezzolo, fillirea, alloro, ginepri, nonché le particolarità botaniche, gli esemplari di pregio, gli endemismi ed i relitti vegetazionali quando sono presenti in modo sporadico in bosco (allo stato isolato o in piccolissimi gruppi e non superano complessivamente il 10% del numero di piante);
− tutelare i biotopi forestali caratteristici, sia che si tratti di fitocenosi particolari che di aree con la presenza di specie rare, stagni e zone umide;
− rilasciare ad invecchiamento indefinito almeno 1 albero per ettaro, ovvero quello di maggior diametro o sviluppo, che, dovrà essere segnato con vernice indelebile di colore rosso indelebile;
− nelle fustaie, al fine di favorire le catene di detrito, si deve prevedere il rilascio di un'adeguata aliquota di legno morto consistente in piante secche in piedi e a terra. Tali esemplari, se presenti e sempreché non rappresentino un potenziale rischio per la diffusione di patogeni e un pericolo per la pubblica incolumità o per l'innesco di incendi, devono essere individuati con un punto in vernice azzurra apposto sul fusto;
− nelle fustaie deve essere rilasciato, se presente, un albero morto di grandi dimensioni ogni 3 ettari;
− nelle fustaie devono essere rilasciate, in media, se presenti e sempreché non rappresentino un potenziale rischio per la diffusione di patogeni, almeno 10 piante per ettaro, morte in piedi o a terra di piccole dimensioni;

− rilasciare gli alberi che presentino cavità, sia in quota che alla base del tronco, utilizzati dalla fauna presente come sito di nidificazione, ricoveri e tane;
− non distruggere o danneggiare i nidi di formiche del gruppo Formica rufa;
− attuare le mitigazioni indicate nello Studio di Incidenza Ambientale;
− sottoporre tutti gli interventi del piano dei miglioramenti previsti dal Piano di Gestione Forestale a specifica procedura di Valutazione di incidenza oppure a procedura di Verifica di assoggettabilità a VIA oppure a VIA, entrambe integrate con la Vinca;
− comunicare l'inizio delle operazioni al Comando stazione Carabinieri-Forestale territorialmente competente;
− gli interventi previsti dal Piano di Gestione Forestale dovranno essere, in ogni caso, subordinati all'osservanza di tutte le leggi e dei regolamenti in vigore e che ci si dovrà attenere ad ogni altra eventuale prescrizione dettata dagli organi competenti.
Si evidenzia, infine, che la durata di validità della presente valutazione è pari alla durata di validità del Piano a meno di modifiche e/o varianti al Piano da sottoporre alla valutazione dell'Autorità competente, al fine di verificare se ricorrano i termini di applicazione della VInCA.
A margine si evidenzia che in fase di autorizzazione al taglio dovrà essere applicato quanto disposto al c. 2 dell'art. 37 del Regolamento Forestale n. 3/2017 dalla Comunità Montana Gelbison e Cervati, dalla U.O.S. 207.02.02 'Servizi territoriali provinciali di Salerno. Gestione del rischio, a cui il presente parere verrà trasmesso, in relazione alla contiguità delle tagliate e al calcolo delle superfici massime da tagliare per anno.
La Commissione, sulla scorta dell'istruttoria condotta dalla dott.ssa Matilde Mazzaccara in particolare dei contenuti valutativi che qui si intendono riportati integralmente nonchè della proposta di parere formulata dalla stessa, decide di esprimere parere favorevole di Valutazione di Incidenza Appropriata con prescrizioni sopra riportate dall'istruttore."

b. l'esito della Commissione del 24/09/2026, così come sopra riportato, è stato comunicato al Comune di Castelnuovo Cilento con nota prot. reg. n. 0798772 del 29/09/2026;

c. il Comune di Castelnuovo Cilento ha regolarmente provveduto alla corresponsione degli oneri per le procedure di valutazione ambientale, determinate con D.G.R.C. n° 737/2022, mediante versamento agli atti dell'Ufficio Valutazioni Ambientali;

RITENUTO di dover provvedere all'emissione del decreto di Valutazione di Incidenza;

VISTI:
- il D.P.R. n. 357 del 08/09/1997;
- le Linee Guida Nazionali per la valutazione di incidenza (VIncA) pubblicate su G.U. n. 303 del 28/12/2019;
- il D.P.G.R.C. n. 204 del 15/05/2017;
- il D.P.G.R.C. n. 82 del 09/07/2025;
- la D.G.R.C. n. 27 del 26/01/2016;
- la D.G.R.C. n. 795 del 19/12/2017;
- la D.G.R.C. n. 684 del 30/12/2019;
- la D.G.R.C. n. 280 del 30/06/2021;
- la D.G.R.C. n. 408 del 31/07/2024;
- la D.G.R.C. n. 737 del 28/12/2022;

Alla stregua dell'istruttoria tecnica svolta dalla dott.ssa Matilde Mazzaccara ed amministrativa compiuta dall'Ufficio Valutazioni Ambientali,

D E C R E T A

Per i motivi espressi in narrativa e che qui si intendono integralmente riportati e trascritti:

1. **DI** esprimere parere favorevole di Valutazione di Incidenza Appropriata, su conforme parere della Commissione V.I.A. - V.A.S. - V.I. espresso nella seduta del 24/09/2026, relativamente al piano di "REDAZIONE EX NOVO DEL PGF - BENI SILVO-PASTORALI DEL COMUNE DI CASTELNUOVO CILENTO (SA)" proposto dal Comune di Castelnuovo Cilento con le mitigazioni previste dallo Studio di Incidenza e con le seguenti prescrizioni:
   come disposto dalle Misure Regolamentari:
   − gli interventi che interessano superfici classificati come habitat 91E0 compresi i progetti di difesa da incendi e fito-sanitari, devono assicurare il mantenimento degli obiettivi target dei parametri individuati nella sez. 2 del Quadro propositivo del Piano di Gestione della ZSC IT8050012 – Fiume Alento;
   − è assicurato il rispetto degli obiettivi target indicati nella sez. 2 del format MASE (del Quadro propositivo del Piano di Gestione della ZSC IT8050012 – Fiume Alento);
   − non saranno utilizzate radure e/o praterie classificate come tipo di habitat di all. I per depositare mezzi, strumenti e materia vegetale risultante dai tagli;
   − l'intervento/attività non sarà eseguito nel periodo compreso tra il 1° aprile e il 30 giugno e sarà eseguito esclusivamente durante il periodo diurno;
   − in aree classificate come habitat di all. I, per l'accesso all'area di cantiere e/o all'area di realizzazione dell'intervento si utilizzeranno le strade, le piste o i sentieri già esistenti e non saranno realizzate nuove strade, piste o sentieri di neanche temporaneamente;
   − al termine delle attività sarà garantito il ripristino morfologico e vegetativo dello stato dei luoghi (aree di cantiere, di deposito temporaneo, di stoccaggio dei materiali, delle eventuali piste temporanee di servizio, nonché di ogni altra area che risultasse alterata a seguito dell'esecuzione dei lavori) con rimozione dei rifiuti prodotti e di quelli presenti nell'area di cantiere;
   − si adotteranno tutti gli accorgimenti per evitare la diffusione di specie esotiche invasive durante le attività di cantiere (ad esempio: la pulizia dei mezzi di cantiere prima e dopo l'accesso all'area, e la ripiantumazione/risemina della vegetazione nei terreni oggetto di rivoltamento);
   − nei lavori di forestazione saranno impiegate solo specie arboree e arbustive autoctone, utilizzando materiali vegetali di provenienza locale;
   − gli eventuali residui di lavorazione provenienti dai tagli degli alberi depositati nelle zone aperte o nelle radure saranno allontanati, cippati oppure depezzati e messi in sicurezza sotto forma di cataste;
   − gli alberi da lasciare all'invecchiamento indefinito saranno scelti in numero di uno ogni mille metri quadrati, o loro frazione, nelle aree interessate dal taglio, tra i soggetti dominanti e di maggior diametro tra le specie autoctone privilegiando quelle meno rappresentate. Gli alberi possono essere rilasciati a gruppi;
   − sarà favorito il mantenimento di alberi senescenti, fessurati, con cavità o nidi di picchio e/o ampi lembi di corteccia sollevata, utili alla presenza faunistica ed evitato il taglio delle piante che presentano cavità chiaramente utilizzate da Picidi e Strigiformi;
   − in occasione delle cure colturali e dei tagli di rinnovazione, si lasceranno in situ tronchetti con diametro almeno di 10 cm, i quali dovranno essere accatastati in una/due cataste per ettaro (lunghezza e larghezza almeno un metro ed altezza di 50 cm);
   − per le operazioni di esbosco saranno utilizzati mezzi a basso impatto dotati di pneumatici a sezione larga, bassa pressione e profilo inciso. Sarà escluso il transito di mezzi cingolati al di fuori della rete sentieristica o della viabilità agroforestale;
   − i residui di lavorazione non saranno bruciati nei boschi e saranno cippati in loco. In occasione delle cure colturali e dei tagli di rinnovazione sul letto di caduta sarà rilasciata ramaglia minuta (Ø > 5 cm) uniformemente distribuita sul terreno.
   - come disposto dagli art. 79 e art.101 del Regolamento Forestale n. 3/2017 e s.m.i.:
   − salvaguardare dagli interventi di taglio le seguenti specie: abete bianco, tasso, betulla, olmo montano, farnia, aceri, frassino maggiore, frassino meridionale, rovere, farnetto, sughera, ibrido

cerro-sughera, tigli, sorbi, ciliegio, melo e pero selvatico, agrifoglio, albero di giuda, corbezzolo, fillirea, alloro, ginepri, nonché le particolarità botaniche, gli esemplari di pregio, gli endemismi ed i relitti vegetazionali quando sono presenti in modo sporadico in bosco (allo stato isolato o in piccolissimi gruppi e non superano complessivamente il 10% del numero di piante);
− tutelare i biotopi forestali caratteristici, sia che si tratti di fitocenosi particolari che di aree con la presenza di specie rare, stagni e zone umide;
− rilasciare ad invecchiamento indefinito almeno 1 albero per ettaro, ovvero quello di maggior diametro o sviluppo, che, dovrà essere segnato con vernice indelebile di colore rosso indelebile;
− nelle fustaie, al fine di favorire le catene di detrito, si deve prevedere il rilascio di un'adeguata aliquota di legno morto consistente in piante secche in piedi e a terra. Tali esemplari, se presenti e sempreché non rappresentino un potenziale rischio per la diffusione di patogeni e un pericolo per la pubblica incolumità o per l'innesco di incendi, devono essere individuati con un punto in vernice azzurra apposto sul fusto;
− nelle fustaie deve essere rilasciato, se presente, un albero morto di grandi dimensioni ogni 3 ettari;
− nelle fustaie devono essere rilasciate, in media, se presenti e sempreché non rappresentino un potenziale rischio per la diffusione di patogeni, almeno 10 piante per ettaro, morte in piedi o a terra di piccole dimensioni;
− rilasciare gli alberi che presentino cavità, sia in quota che alla base del tronco, utilizzati dalla fauna presente come sito di nidificazione, ricoveri e tane;
− non distruggere o danneggiare i nidi di formiche del gruppo Formica rufa;
− attuare le mitigazioni indicate nello Studio di Incidenza Ambientale;
− sottoporre tutti gli interventi del piano dei miglioramenti previsti dal Piano di Gestione Forestale a specifica procedura di Valutazione di incidenza oppure a procedura di Verifica di assoggettabilità a VIA oppure a VIA, entrambe integrate con la Vinca;
− comunicare l'inizio delle operazioni al Comando stazione Carabinieri-Forestale territorialmente competente;
− gli interventi previsti dal Piano di Gestione Forestale dovranno essere, in ogni caso, subordinati all'osservanza di tutte le leggi e dei regolamenti in vigore e che ci si dovrà attenere ad ogni altra eventuale prescrizione dettata dagli organi competenti.

Si evidenzia, infine, che la durata di validità della presente valutazione è pari alla durata di validità del Piano a meno di modifiche e/o varianti al Piano da sottoporre alla valutazione dell'Autorità competente, al fine di verificare se ricorrano i termini di applicazione della VInCA.
A margine si evidenzia che in fase di autorizzazione al taglio dovrà essere applicato quanto disposto al c. 2 dell'art. 37 del Regolamento Forestale n. 3/2017 dalla Comunità Montana Gelbison e Cervati, dalla U.O.S. 207.02.02 'Servizi territoriali provinciali di Salerno. Gestione del rischio, a cui il presente parere verrà trasmesso, in relazione alla contiguità delle tagliate e al calcolo delle superfici massime da tagliare per anno.

2. **CHE** l'Amministrazione tenuta al rilascio del provvedimento finale dovrà acquisire tutti gli altri pareri e/o valutazioni previsti per legge e verificare l'ottemperanza delle prescrizioni riportate nonché la congruità del piano con il piano esaminato dalla Commissione VIA ed assunto a base del presente parere. È fatto altresì obbligo, in caso di varianti sostanziali del piano esaminato, che lo stesso completo delle varianti sia sottoposto a nuova procedura.

3. **CHE** il presente provvedimento ha validità pari alla durata di validità del Piano a meno di modifiche e varianti allo stesso.

4. **CHE** il proponente, con congruo anticipo, dia formale comunicazione della data dell'inizio dei lavori al competente Gruppo Carabinieri Forestali, con modalità atte a dimostrare l'avvenuta trasmissione della comunicazione.

5. **DI** rendere noto che ai sensi dell'art. 3, comma 4 della L. n. 241/90 e s.m.i., contro il presente provvedimento è ammessa proposizione di ricorso giurisdizionale avanti il Tribunale Amministrativo

Regionale competente per territorio, entro 60 giorni dalla data di avvenuta notifica e/o pubblicazione sul BURC, ovvero ricorso straordinario al Capo dello Stato entro 120 giorni dalla data di pubblicazione sul BURC.

6. **DI** trasmettere il presente atto:
    6.1. Al proponente Comune di Castelnuovo Cilento;
    6.2. Al Parco Nazionale del Cilento – Vallo di Diano - Alburni;
    6.3. Al Gruppo Carabinieri Forestali territorialmente competente;
    6.4. Alla Segreteria della Giunta Regionale della Campania per la pubblicazione sul BURC della Regione Campania anche ai fini degli adempimenti ex D.lgs. 14 marzo 2013, n. 33.

Simona BRANCACCIO
Firmato digitalmente ai sensi del CAD e normativa connessa

Giunta Regionale della Campania

DECRETO DIRIGENZIALE

DIRETTORE GENERALE/
DIRIGENTE UFFICIO/STRUTTURA **Simona BRANCACCIO**
DIRIGENTE SETTORE
DIRIGENTE UOS

DECRETO N°	DEL	DIREZ. GENERALE / UFFICIO / STRUTT.	SETTORE	UOS
328	**13/10/2026**	**306**	**00**	**00**

Oggetto:

Provvedimento di Valutazione di Incidenza Appropriata relativo al "Piano di Gestione Forestale (PGF) Foreste Demaniali Regionali – "Fasce Boscate di Persano - Calvello" - Comune di Campagna (SA) e Comune di Serre (SA)" proposto dalla Regione Campania – U.O.S. 207.02.02 "Servizi territoriali provinciali di Salerno. Gestione del rischio" – ID 1928_VINCAAPPR.

IL DIRIGENTE

PREMESSO che

a. con D.P.R. n. 357 del 08/09/1997, art. 5, e ss.mm.ii. sono state dettate disposizioni in merito alla procedura di svolgimento della Valutazione di Incidenza;

b. con Delibera di Giunta Regionale (D.G.R.C) n. 1216 del 23/03/2001, pubblicata sul BURC n. 21 del 17/04/2001, e successiva D.G.R.C. n. 5249 del 31/10/2002, pubblicato sul BURC n. 58 del 25/11/2002, è stato recepito il succitato D.P.R. n. 357/97;

c. con D.G.R.C. n. 408 del 21/07/2024, avente ad oggetto "Attuazione LR n. 6/2024 – Ordinamento Regionale", è stata approvata la nuova articolazione in Settori e Unità operative delle strutture amministrative regionali con le relative denominazioni e competenze degli Uffici;

d. secondo le disposizioni del nuovo Ordinamento Regionale sopra richiamato le competenze in materia di valutazione di incidenza sono attribuite all'Ufficio Speciale 306.00.00 Ufficio Valutazioni Ambientali – UOS 306.01.01 Valutazione di Incidenza e Affari generali;

e. con D.G.R.C. n. 27 del 26/01/2016, pubblicata sul BURC n. 6 del 01/02/2016, e successiva D.G.R.C. n. 81 del 08/03/2016, pubblicata sul BURC n. 16 del 09/03/2016, è stata confermata l'istituzione della *Commissione* preposta alla Valutazione di Impatto Ambientale (VIA), alla Valutazione di Incidenza (VI) e alla Valutazione Ambientale Strategica (VAS) di cui alla D.G.R.C. n. 406/2011 e al D.P.G.R. n. 62/2015;

f. con D.G.R.C. n. 791 del 28/12/2016 si è disposto, al punto 2 del deliberato, che "*nelle more dell'adeguamento del Disciplinare, continui ad operare la Commissione VIA – VI – VAS di cui al D.P.G.R. n. 62 del 10/04/2015*";

g. con D.P.G.R.C. n. 204 del 15/05/2017 avente ad oggetto "*Deliberazione di G.R. n. 406 del 4/8/2011 e s.m.i.: modifiche Decreto Presidente Giunta n. 62 del 10/04/2015 - Disposizioni transitorie*" pubblicato sul BURC n. 41 del 22/05/2017, è stata aggiornata la composizione della *Commissione* per le valutazioni ambientali (VIA/VI/VAS);

h. con D.G.R.C. n. 795 del 19/12/2017, pubblicata sul BURC n. 5 del 18/01/2018, sono state approvate le misure di conservazione dei SIC (Siti di Interesse Comunitario) per la designazione delle ZSC (Zone Speciali di Conservazione) della rete Natura 2000 della Regione Campania;

i. con D.G.R. n. 684 del 30/12/2019 sono stati individuati, ai sensi del DM 17 ottobre 2007 del Ministro dell'Ambiente e della Tutela del Territorio e del Mare, i soggetti affidatari della gestione di Zone Speciali di Conservazione (ZSC) e delle Zone di Protezione Speciale (ZPS) designate ai sensi della Direttiva 92/43/CEE "Habitat", del relativo regolamento di attuazione di cui al DPR 357/97 e della Direttiva 2009/147/CE "Uccelli";

j. con Intesa, ai sensi dell'articolo 8, comma 6, della legge 5 giugno 2003, n. 131, tra il Governo, le regioni e le Province autonome di Trento e Bolzano sulle *Linee guida nazionali per la valutazione di incidenza (VIncA) - Direttiva 92/43/CEE "HABITAT" articolo 6, paragrafi 3 e 4* (G.U. n. 303 del 28/12/2019), sono state emanate le *Linee Guida Nazionali per la Valutazione di Incidenza*;

k. le succitate Linee Guida Nazionali prevedono che "*Il parere di screening ha validità di 5 anni, fatti salvi i casi nei quali è espressamente prevista una durata più breve, valutata in considerazione della dinamicità ambientale degli ecosistemi o degli habitat interessati, o più ampia nei casi nei quali il parere sia riferito a Piani pluriennali" e che "La validità temporale del parere di Valutazione di Incidenza è 5 anni, termine oltre il quale l'autorizzazione è da considerarsi nulla, fatti salvi i casi nei quali è*

espressamente prevista una durata più breve, valutata in considerazione della dinamicità ambientale degli ecosistemi o degli habitat interessati, o più ampia nei casi nei quali il parere sia riferito a piani, programmi o autorizzazioni ambientali pluriennali (es. AIA, AUA, etc.).";

l. con D.G.R.C. n. 280 del 30/06/2021, pubblicata sul BURC n. 66 del 05/07/2021, è stato approvato il "*Recepimento delle "Linee Guida Nazionali per la Valutazione di Incidenza (VIncA) -DIRETTIVA 92/43/CEE "HABITAT" ART. 6, paragrafi 3 e 4". Aggiornamento delle "Linee guida e criteri di indirizzo per l'effettuazione della valutazione di incidenza in Regione Campania*", che sostituisce la D.G.R.C. n. 814 del 04/12/2018 "*Linee Guida e Criteri di indirizzo per l'effettuazione della valutazione di incidenza in Regione Campania*";

m. con D.G.R.C. n. 737 del 28/12/2022, pubblicata sul BURC n. 1 del 02/01/2023 sono state individuate le nuove *Modalità di calcolo degli oneri per le procedure di Valutazione Ambientale Strategica, Valutazione di Impatto Ambientale e Valutazione di Incidenza di competenza della Regione Campania*;

n. con D.P.G.R.C. n. 82 del 09/07/2025 è stato conferito l'incarico di Direttore dell'Ufficio Valutazioni Ambientali, codice 306.00.00, alla dott.ssa Simona Brancaccio;

CONSIDERATO che:

a. con richiesta acquisita al prot. reg. n. 0499504 del 03/06/2026 contrassegnata con ID 1928_VINCAAPPR, Regione Campania – U.O.S. 207.02.02 "Servizi territoriali provinciali di Salerno. Gestione del rischio" - Via Generale Clark n. 103 – 84100 - Salerno (SA) - ha presentato per il tramite del tecnico incaricato dott. Simone Fiornovelli istanza di avvio della procedura di Valutazione d'Incidenza Appropriata relativa al *"Piano di Gestione Forestale (PGF) Foreste Demaniali Regionali - "Fasce Boscate di Persano - Calvello" - Comune di Campagna (SA) e Comune di Serre (SA)"*;

b. l'istruttoria del progetto *de quo* è stata affidata alla dott.ssa Matile Mazzaccara, funzionario dell'Ufficio Valutazioni Ambientali;

c. con nota prot. reg. n. 0504077 del 04/06/2026, trasmessa a mezzo pec in pari data al proponente, Regione Campania – U.O.S. 207.02.02 "Servizi territoriali provinciali di Salerno. Gestione del rischio", Comune di Campagna (SA), Comune di Serra (SA), all'Ente Parco Regionale dei Monti Picentini e all' Ente Riserva Naturale Regionale – Foce Sele – Fiume Tanagro è stata comunicata - ai sensi del parag. 3.5 delle Linee Guida e Criteri di Indirizzo per l'effettuazione della Valutazione di Incidenza in Regione Campania approvate con D.G.R. n. 280/2021 - l'avvenuta pubblicazione dello Studio di Incidenza e l'avvio del procedimento, stabilendo in giorni 30 dal ricevimento di detta comunicazione il termine per la presentazione di eventuali osservazioni;

d. entro tale termine non sono pervenute osservazioni;

e. La U.O.S. 207.02.02 "Servizi territoriali provinciali di Salerno. Gestione del rischio" con pec del 10/09/2026 ha trasmesso integrazioni spontanee acquisite al protocollo regionale n. 0750165 del 11/09/2026;

f. L'Ente Riserve Naturali Foce Sele Tanagro – Monti Eremita e Marzano con nota prot. n. 1203 dello 05/06/2026, acquisita al prot. reg. n. 6093132 dello 08/07/2026, ha trasmesso il sentito di propria competenza;

g. L'Ente Parco regionale dei Monti Picentini con nota prot. n. 2397 del 09/ 07/2026, acquisita al prot. reg. n. 616095 del 10/07/2026, ha trasmesso il sentito di propria competenza;

RILEVATO che:

a. detto piano è stato sottoposto all'esame della Commissione V.I.A. - V.A.S. - V.I. che, nella seduta del 17/09/2026, sulla base dell'istruttoria svolta dal sopra citato funzionario, si è espressa come di seguito testualmente riportato:

"L'istruttore Mazzaccara ha predisposto la relazione istruttoria che, allegata al presente verbale, ne forma parte integrante e sostanziale. Relaziona sull'intervento la dott.ssa Matilde Mazzaccara, la quale evidenzia quanto segue:

Nella documentazione presentata per la **Valutazione d'Incidenza appropriata**, il proponente ha descritto il progetto ed ha fornito informazioni sufficienti sul contesto in cui si opera per valutare quanto proposto. In considerazione della tipologia del procedimento, sono state fornite informazioni qualitative utili per la comprensione di quanto si dovrà realizzare. La documentazione trasmessa è risultata essere adeguata ai fini di una coerente valutazione, pertanto:

considerato che:

- la richiesta di Valutazione d'Incidenza appropriata è stata avanzata per il progetto dal titolo: "Piano di Gestione Forestale (PGF) Foreste Demaniali Regionali - "Fasce Boscate di Persano - Calvello" -*",* - proponente: Regione Campania – U.O.S. 207.02.02 "Servizi territoriali provinciali di Salerno. Gestione del rischio", istanza acquisita con con prot. reg. n. 499504 del 03/06/2026;
- la documentazione allegata all'istanza è stata prodotta in maniera conforme alla normativa vigente;
- Il tecnico redattore dello studio di Vinca ha inoltre trasmesso via pec il 10/09/2026, come integrazione volontaria, una tabella riepilogativa, ricevuta con prot. reg. n 750155 del11/09/2026, in cui, secondo la classificazione prevista dalla D.G.R. n. 617 del 14/11/2024, sono riportati gli habitat per ciascuna p.lla foresta e, compresa, tipo di intervento, superficie totale e superficie ricadente in Natura 2000, distinguendo il Sito e il territorio comunale;
- l'intervento ricade in parte nella ZSC IT8050049 "Fiumi Tanagro e Sele"; in parte nella ZPS IT8050021 "Medio Corso del Fiume Sele - Persano"; interamente nella ZSC IT8050052 "Monti di Eboli, Monte Polveracchio, Monte Boschetiello e Vallone della Caccia di Senerchia" e interamente nella ZPS IT8050021 "Picentini".
- dalla verifica della Carta della Natura sono presenti, tra l'altro, le classi: Leccete termomediterranee, Querceti a roverella dell'Italia centro-meridionale, Praterie aride dell'Italia centro-meridionale;
- dalla verifica della cartografia del Piano di gestione dei due siti emerge che sono presenti i seguenti habitat: 3270 Percorsi substeppici di graminacee e piante annue dei Thero-Brachypodietea 92A0 92A0 Foreste a galleria di Salix alba e Populus alba, 9340 Foreste di Quercus ilex e Quercus rotundifolia;
- gli interventi previsti dal Piano verranno realizzati in 10 stagioni silvane, che saranno eseguiti in periodi al di fuori di quello di riproduzione della fauna localmente presente;
- l'attuazione del P.G.F. non comporta distruzione o frammentazione degli habitat che hanno determinato la designazione dei Siti;
- per quanto attiene agli interventi di taglio pianificati, il P.G.F. non è suscettibile di pregiudicare il mantenimento dell'integrità dei Siti sopra indicato con riferimento agli specifici obiettivi di conservazione fissati per gli habitat e le specie per il quale i siti Natura 2000 sono stati designati;
- l'intervento risulta coerente con le misure regolamentari previste dai Piani di Gestione dei Siti ZSC IT8050049 "Fiumi Tanagro e Sele", ZPS IT8050021 "Medio Corso del Fiume Sele - Persano", ZSC IT8050052 "Monti di Eboli, Monte Polveracchio, Monte Boschetiello e Vallone della Caccia di Senerchia" e ZPS IT8050021 "Picentini", approvati con la D.G.R. 617/2024, con le disposizioni di cui al D.M 17/10/2007 e alla D.G.R. n. 2295/2007 e quanto previsto dal Regolamento forestale regionale n. 3 /2017 e s.m.i.;
- le valutazioni relative a ogni altro profilo, in particolare paesaggistico e idrogeologico, nonché ogni altra valutazione relativa all'applicazione di specifiche normative di settore e ad altre tematiche esulano tutte la competenza dello Scrivente Ufficio; la presente valutazione viene infatti resa esclusivamente sotto il profilo della tutela ambientale del patrimonio naturale protetto dalla Rete Natura 2000 per l'ambito normativo definito.

Vista la nota di approvazione della versione in “minuta” del P.G.F. da parte della Regione Campania U.O.S. 207.03.02 – AMBIENTE E FORESTE”, trasmessa con prot. reg. n. 646551 del 21/11/2025.

Visti

- Il Sentito favorevole dell’Ente Riserve Naturali Foce Sele Tanagro – Monti Eremita e Marzano, prot. n. 1203 dello 05/06/2026, acquisito al prot. reg. n. 6093132 dello 08/07/2026;
- il Sentito favorevole del Parco regionale dei Monti Picentini, prot. n. 2397 del 09/ 07/2026, acquisito al prot. reg. n. 616095 del 10/07/2026;

Con ragionevole certezza si ritiene di poter escludere possibili effetti negativi significativi indotti dall’intervento dal titolo: “Piano di Gestione Forestale (PGF) Foreste Demaniali Regionali - "Fasce Boscate di Persano - Calvello” - proponente: Regione Campania – U.O.S. 207.02.02 “Servizi territoriali provinciali di Salerno. Gestione del rischio”, istanza acquisita con prot. reg. n. 499504 del 03/06/2026,

pertanto, **si propone alla Commissione VIA VI VAS di esprimere parere favorevole alla Valutazione di Incidenza Appropriata con il rispetto delle misure di mitigazione indicate dal tecnico nella relazione, di quelle di Enti terzi, e delle prescrizioni che seguono: per la ZSC IT8050052 -Monti di Eboli, Monte Polveracchio, Monte Boschetiello e Vallone della Caccia di Senerchia:**

- **per gli interventi forestali su superfici classificate come tipo di Habitat 9340 deve essere assicurato il rispetto dei valori target dei parametri di stato di conservazione degli habitat indicati nell'allegato 1 delle MISURE REGOLAMENTARI -Target dei parametri di stato di conservazione dei tipi di habitat come dettagliatamente descritto negli elaborati di progetto;**
- **è sospeso ogni intervento nel periodo compreso tra il 15 aprile e il 30 giugno;**
- **non saranno realizzate nuove strade, neanche temporanee, tra la viabilità esistente e l’area di intervento ma saranno utilizzate quelle già esistenti per le quali è consentito il rispristino;**
- **non saranno utilizzate radure e/o praterie per depositare mezzi, strumenti e materia vegetale risultante dai tagli**
- **non vengono utilizzati alberi fessurati, con cavità o nidi nel tronco;**
- **gli scarti di legname e vegetali ≤ 2cm di diametro risultanti dall'intervento saranno lasciati all'interno della foresta depezzati e messi in sicurezza, evitando l'abbruciamento;**
- **i mezzi meccanici utilizzati sono esclusivamente a basso impatto cingolati o con pneumatici a sezione larga, bassa pressione e profilo inciso;**
- **sono rilasciati per l’invecchiamento indefinito almeno 2 alberi ogni ettaro o sua frazione di bosco soggetto a utilizzazione appartenenti a specie autoctone tipiche della formazione forestale di appartenenza.**
- **gli alberi rilasciati sono contrassegnati in modo indelebile;**
- **nella scelta sono stati privilegiati quelli che presentano fessure profonde (con parete interna non direttamente visibile) causate da agenti atmosferici o altri eventi traumatici; lembi di corteccia sollevata; fori di uscita di grossi insetti xilofagi o cavità di altra origine naturale che abbiano dimensione inferiore pari ad almeno 15 mm (es. cavità realizzate dai picchi per la nidificazione); fra gli esemplari che soddisfano tali criteri sono stati scelti quelli di maggior diametro (> 25 cm).**
- **(per gli interventi di taglio ceduo) tra le matricine da lasciare per legge, sono state scelte e rilasciate almeno 10 matricine ogni ettaro o sua frazione scelte tra le piante con DBH>50 (se presenti), distribuite a gruppi più e meno densi, disposti in modo disomogeneo all’interno della tagliata. È stata privilegiata la presenza in quota maggioritaria della/e specie forestali indicatrici dell’Habitat.**
- **(per le attività selvicolturali di ceduazione) si manterrà una copertura di legno morto in piedi 2 m³/ha (pari ad almeno 5 piante/ha secche o deperienti o morte in piedi):**
- **i progetti di taglio individuano materialmente sul terreno le piante da rilasciare (piante secche e se presenti) e riporta la localizzazione su specifica cartografia su base 1:10.000**

o di maggiore dettaglio; la scelta è ricaduta sulle piante di dimensioni maggiori (diametro > 25 cm), appartenenti a specie autoctone tipiche della formazione forestale di appartenenza.

Per la ZSC IT8050049 – Fiumi Tanagro e Sele:

Qualunque intervento all'interno del Sito, compresi i progetti di gestione forestale, di difesa da incendi, fito-sanitari e di difesa idrogeologica, deve assicurare il mantenimento dei target dei parametri necessari per il conseguimento degli obiettivi di conservazione degli habitat e delle specie di interesse comunitario che caratterizzano il Sito, come individuati e quantificati nell'Allegato 1 al presente documento.

inoltre, va rispettato quanto disposto degli art. 79 e 101 del Regolamento Forestale n. 3/2017 e s.m.i.:

- **salvaguardare dagli interventi di taglio le seguenti specie: abete bianco, tasso, betulla, olmo montano, farnia, aceri, frassino maggiore, frassino meridionale, rovere, farnetto, sughera, ibrido cerro-sughera, tigli, sorbi, ciliegio, melo e pero selvatico, agrifoglio, albero di giuda, corbezzolo, fillirea, alloro, ginepri, nonché le particolarità botaniche, gli esemplari di pregio, gli endemismi ed i relitti vegetazionali quando sono presenti in modo sporadico in bosco (allo stato isolato o in piccolissimi gruppi e non superano complessivamente il 10% del numero di piante);**
- **tutelare i biotopi forestali caratteristici, sia che si tratti di fitocenosi particolari che di aree con la presenza di specie rare, stagni e zone umide;**
- **rilasciare ad invecchiamento indefinito almeno 1 albero per ettaro, ovvero quello di maggior diametro o sviluppo, che, dovrà essere segnato con vernice indelebile di colore rosso indelebile;**
- **rilasciare gli alberi che presentino cavità, sia in quota che alla base del tronco, utilizzati dalla fauna presente come sito di nidificazione, ricoveri e tane;**
- **non distruggere o danneggiare i nidi di formiche del gruppo Formica rufa;**
- **attuare le mitigazioni indicate nello Studio di Incidenza Ambientale;**
- **di sottoporre tutti gli interventi del piano dei miglioramenti previsti dal Piano di Gestione Forestale dei Miglioramenti a specifica procedura di Valutazione di incidenza oppure a procedura di Verifica di assoggettabilità a VIA oppure a VIA, entrambe integrate con la Vinca;**
- **comunicare l'inizio delle operazioni di taglio all'Ente delegato ai sensi della L.R. 11/1996, art. 3, alla U.O.S. 207.02.02 e al Comando stazione Carabinieri-Forestale territorialmente competenti;**
- **che gli interventi previsti dal Piano di Gestione Forestale dovranno essere, in ogni caso, subordinati all'osservanza di tutte le leggi e dei regolamenti in vigore e che ci si dovrà attenere ad ogni altra eventuale prescrizione dettata dagli organi competenti.**

Si evidenzia, infine, che la durata di validità della presente valutazione è pari alla durata di validità del Piano a meno di modifiche e/o varianti al Piano da sottoporre alla valutazione dell'Autorità competente, al fine di verificare se ricorrano i termini di applicazione della VInCA.

A margine, si evidenzia che in fase di autorizzazione al taglio, dovrà essere applicato quanto disposto al comma 2 dell'art. 37 del Regolamento Forestale n. 3/2017 dalla Comunità Montana Monti Picentini (per il Comune di Montecorvino Rovella,) e dalla U.O.S. 207.02.02 "*Servizi provinciali di Salerno. Gestione del rischio*", ex U.O.D. 50.07.26, a cui il presente parere verrà trasmesso, in relazione alla contiguità delle tagliate e al calcolo delle superfici massime da tagliare per anno.

La Commissione, sulla scorta dell'istruttoria condotta dalla dott.ssa Matilde Mazzaccara in particolare dei contenuti valutativi che qui si intendono riportati integralmente nonchè della proposta di parere formulata dalla stessa, decide di esprimere parere favorevole di Valutazione di Incidenza Appropriata con prescrizioni sopra riportate dall'istruttore."

b. l'esito della Commissione del 17/09/2026, così come sopra riportato, è stato comunicato alla U.O.S. 207.02.02 "Servizi territoriali provinciali di Salerno. Gestione del rischio" con nota prot. reg. n. 0777827 del 22/09/2026;

c. la U.O.S. 207.02.02 "Servizi territoriali provinciali di Salerno. Gestione del rischio" ha regolarmente provveduto alla corresponsione degli oneri per le procedure di valutazione ambientale, determinate con D.G.R.C. n° 737/2022, mediante versamento agli atti dell'Ufficio Valutazioni Ambientali;

RITENUTO di dover provvedere all'emissione del decreto di Valutazione di Incidenza;

VISTI:
- il D.P.R. n. 357 del 08/09/1997;
- le Linee Guida Nazionali per la valutazione di incidenza (VIncA) pubblicate su G.U. n. 303 del 28/12/2019;
- il D.P.G.R.C. n. 204 del 15/05/2017;
- il D.P.G.R.C. n. 82 del 09/07/2025;
- la D.G.R.C. n. 27 del 26/01/2016;
- la D.G.R.C. n. 795 del 19/12/2017;
- la D.G.R.C. n. 684 del 30/12/2019;
- la D.G.R.C. n. 280 del 30/06/2021;
- la D.G.R.C. n. 408 del 31/07/2024;
- la D.G.R.C. n. 737 del 28/12/2022;

Alla stregua dell'istruttoria tecnica svolta dalla dott.ssa Matilde Mazzaccara ed amministrativa compiuta dall'Ufficio Valutazioni Ambientali,

D E C R E T A

Per i motivi espressi in narrativa e che qui si intendono integralmente riportati e trascritti:

1. **DI** esprimere parere favorevole di Valutazione di Incidenza Appropriata, su conforme parere della Commissione V.I.A. - V.A.S. - V.I. espresso nella seduta del 17/09/2026, relativamente al *"Piano di Gestione Forestale (PGF) Foreste Demaniali Regionali - "Fasce Boscate di Persano - Calvello" - Comune di Campagna (SA) e Comune di Serre (SA)""* proposto dall'Ente Regione Campania – U.O.S. 207.02.02 "Servizi territoriali provinciali di Salerno. Gestione del rischio", con il rispetto delle misure di mitigazione indicate dal tecnico nella relazione, di quelle di Enti terzi, e delle prescrizioni che seguono:
   per la ZSC IT8050052 -Monti di Eboli, Monte Polveracchio, Monte Boschetiello e Vallone della Caccia di Senerchia:
   - per gli interventi forestali su superfici classificate come tipo di Habitat 9340 deve essere assicurato il rispetto dei valori target dei parametri di stato di conservazione degli habitat indicati nell'allegato 1 delle MISURE REGOLAMENTARI -Target dei parametri di stato di conservazione dei tipi di habitat come dettagliatamente descritto negli elaborati di progetto;
   - è sospeso ogni intervento nel periodo compreso tra il 15 aprile e il 30 giugno;
   - non saranno realizzate nuove strade, neanche temporanee, tra la viabilità esistente e l'area di intervento ma saranno utilizzate quelle già esistenti per le quali è consentito il rispristino;
   - non saranno utilizzate radure e/o praterie per depositare mezzi, strumenti e materia vegetale risultante dai tagli
   - non vengono utilizzati alberi fessurati, con cavità o nidi nel tronco;
   - gli scarti di legname e vegetali ≤ 2cm di diametro risultanti dall'intervento saranno lasciati all'interno della foresta depezzati e messi in sicurezza, evitando l'abbruciamento;

- i mezzi meccanici utilizzati sono esclusivamente a basso impatto cingolati o con pneumatici a sezione larga, bassa pressione e profilo inciso;
- sono rilasciati per l'invecchiamento indefinito almeno 2 alberi ogni ettaro o sua frazione di bosco soggetto a utilizzazione appartenenti a specie autoctone tipiche della formazione forestale di appartenenza.
- gli alberi rilasciati sono contrassegnati in modo indelebile;
- nella scelta sono stati privilegiati quelli che presentano fessure profonde (con parete interna non direttamente visibile) causate da agenti atmosferici o altri eventi traumatici; lembi di corteccia sollevata; fori di uscita di grossi insetti xilofagi o cavità di altra origine naturale che abbiano dimensione inferiore pari ad almeno 15 mm (es. cavità realizzate dai picchi per la nidificazione); fra gli esemplari che soddisfano tali criteri sono stati scelti quelli di maggior diametro (> 25 cm).
- (per gli interventi di taglio ceduo) tra le matricine da lasciare per legge, sono state scelte e rilasciate almeno 10 matricine ogni ettaro o sua frazione scelte tra le piante con DBH>50 (se presenti), distribuite a gruppi più e meno densi, disposti in modo disomogeneo all'interno della tagliata. È stata privilegiata la presenza in quota maggioritaria della/e specie forestali indicatrici dell'Habitat.
- (per le attività selvicolturali di ceduazione) si manterrà una copertura di legno morto in piedi 2 m³/ha (pari ad almeno 5 piante/ha secche o deperienti o morte in piedi):
- i progetti di taglio individuano materialmente sul terreno le piante da rilasciare (piante secche e se presenti) e riporta la localizzazione su specifica cartografia su base 1:10.000 o di maggiore dettaglio; la scelta è ricaduta sulle piante di dimensioni maggiori (diametro > 25 cm), appartenenti a specie autoctone tipiche della formazione forestale di appartenenza.
  Per la ZSC IT8050049 – Fiumi Tanagro e Sele:
  Qualunque intervento all'interno del Sito, compresi i progetti di gestione forestale, di difesa da incendi, fito-sanitari e di difesa idrogeologica, deve assicurare il mantenimento dei target dei parametri necessari per il conseguimento degli obiettivi di conservazione degli habitat e delle specie di interesse comunitario che caratterizzano il Sito, come individuati e quantificati nell'Allegato 1 al presente documento.

inoltre, va rispettato quanto disposto degli art. 79 e 101 del Regolamento Forestale n. 3/2017 e s.m.i.:

- salvaguardare dagli interventi di taglio le seguenti specie: abete bianco, tasso, betulla, olmo montano, farnia, aceri, frassino maggiore, frassino meridionale, rovere, farnetto, sughera, ibrido cerro-sughera, tigli, sorbi, ciliegio, melo e pero selvatico, agrifoglio, albero di giuda, corbezzolo, fillirea, alloro, ginepri, nonché le particolarità botaniche, gli esemplari di pregio, gli endemismi ed i relitti vegetazionali quando sono presenti in modo sporadico in bosco (allo stato isolato o in piccolissimi gruppi e non superano complessivamente il 10% del numero di piante);
- tutelare i biotopi forestali caratteristici, sia che si tratti di fitocenosi particolari che di aree con la presenza di specie rare, stagni e zone umide;
- rilasciare ad invecchiamento indefinito almeno 1 albero per ettaro, ovvero quello di maggior diametro o sviluppo, che, dovrà essere segnato con vernice indelebile di colore rosso indelebile;
- rilasciare gli alberi che presentino cavità, sia in quota che alla base del tronco, utilizzati dalla fauna presente come sito di nidificazione, ricoveri e tane;
- non distruggere o danneggiare i nidi di formiche del gruppo Formica rufa;
- attuare le mitigazioni indicate nello Studio di Incidenza Ambientale;
- di sottoporre tutti gli interventi del piano dei miglioramenti previsti dal Piano di Gestione Forestale dei Miglioramenti a specifica procedura di Valutazione di incidenza oppure a procedura di Verifica di assoggettabilità a VIA oppure a VIA, entrambe integrate con la Vinca;
- comunicare l'inizio delle operazioni di taglio all'Ente delegato ai sensi della L.R. 11/1996, art. 3, alla U.O.S. 207.02.02 e al Comando stazione Carabinieri-Forestale territorialmente competenti;

- che gli interventi previsti dal Piano di Gestione Forestale dovranno essere, in ogni caso, subordinati all'osservanza di tutte le leggi e dei regolamenti in vigore e che ci si dovrà attenere ad ogni altra eventuale prescrizione dettata dagli organi competenti.

Si evidenzia, infine, che la durata di validità della presente valutazione è pari alla durata di validità del Piano a meno di modifiche e/o varianti al Piano da sottoporre alla valutazione dell'Autorità competente, al fine di verificare se ricorrano i termini di applicazione della VInCA.
A margine, si evidenzia che in fase di autorizzazione al taglio, dovrà essere applicato quanto disposto al comma 2 dell'art. 37 del Regolamento Forestale n. 3/2017 dalla Comunità Montana Monti Picentini (per il Comune di Montecorvino Rovella,) e dalla U.O.S. 207.02.02 "*Servizi provinciali di Salerno. Gestione del rischio*", ex U.O.D. 50.07.26, a cui il presente parere verrà trasmesso, in relazione alla contiguità delle tagliate e al calcolo delle superfici massime da tagliare per anno.

2. **CHE** l'Amministrazione tenuta al rilascio del provvedimento finale dovrà acquisire tutti gli altri pareri e/o valutazioni previsti per legge e verificare l'ottemperanza delle prescrizioni riportate nonché la congruità del piano con il piano esaminato dalla Commissione VIA ed assunto a base del presente parere. È fatto altresì obbligo, in caso di varianti sostanziali del piano esaminato, che lo stesso completo delle varianti sia sottoposto a nuova procedura.

3. **CHE** il presente provvedimento ha validità pari alla durata di validità del Piano a meno di modifiche e varianti allo stesso.

4. **CHE** il proponente, con congruo anticipo, dia formale comunicazione della data dell'inizio dei lavori al competente Gruppo Carabinieri Forestale, con modalità atte a dimostrare l'avvenuta trasmissione della comunicazione.

5. **DI** rendere noto che ai sensi dell'art. 3, comma 4 della L. n. 241/90 e s.m.i., contro il presente provvedimento è ammessa proposizione di ricorso giurisdizionale avanti il Tribunale Amministrativo Regionale competente per territorio, entro 60 giorni dalla data di avvenuta notifica e/o pubblicazione sul BURC, ovvero ricorso straordinario al Presidente del Consiglio di Stato entro 120 giorni dalla data di pubblicazione sul BURC.

6. **DI** trasmettere il presente atto:
   - 6.1. al proponente U.O.S. 207.02.02 "Servizi territoriali provinciali di Salerno. Gestione del rischio";
   - 6.2. al Comune di Campagna (SA);
   - 6.3. al Comune di Serra (SA);
   - 6.4. all'Ente Parco Regionale dei Monti Picentini;
   - 6.5. all' Ente Riserva Naturale Regionale – Foce Sele – Fiume Tanagro;
   - 6.6. al Gruppo Carabinieri Forestale territorialmente competente;
   - 6.7. alla Segreteria della Giunta Regionale della Campania per la pubblicazione sul BURC della Regione Campania anche ai fini degli adempimenti ex D.lgs. 14 marzo 2013, n. 33.

Simona BRANCACCIO
Firmato digitalmente ai sensi del CAD e normativa connessa

Giunta Regionale della Campania

DECRETO DIRIGENZIALE

DIRETTORE GENERALE/
DIRIGENTE UFFICIO/STRUTTURA — **Simona BRANCACCIO**
DIRIGENTE SETTORE
DIRIGENTE UOS

DECRETO N°	DEL	DIREZ. GENERALE / UFFICIO / STRUTT.	SETTORE	UOS
329	**13/10/2026**	**306**	**00**	**00**

Oggetto:

Provvedimento di Valutazione di Incidenza Appropriata relativo alla ""Sagra dei Funghi di Cusano Mutri – Edizione 2026" – manifestazione temporanea, 25 settembre – 18 ottobre 2026 - Comune di Cusano Mutri (BN)"" - proposto dal Comune di Cusano Mutri (BN) – ID 2087_VINCAAPPR.

IL DIRIGENTE

PREMESSO che

a. con D.P.R. n. 357 del 08/09/1997, art. 5, e ss.mm.ii. sono state dettate disposizioni in merito alla procedura di svolgimento della Valutazione di Incidenza;

b. con Delibera di Giunta Regionale (D.G.R.C) n. 1216 del 23/03/2001, pubblicata sul BURC n. 21 del 17/04/2001, e successiva D.G.R.C. n. 5249 del 31/10/2002, pubblicato sul BURC n. 58 del 25/11/2002, è stato recepito il succitato D.P.R. n. 357/97;

c. con D.G.R.C. n. 408 del 21/07/2024, avente ad oggetto "Attuazione LR n. 6/2024 – Ordinamento Regionale", è stata approvata la nuova articolazione in Settori e Unità operative delle strutture amministrative regionali con le relative denominazioni e competenze degli Uffici;

d. secondo le disposizioni del nuovo Ordinamento Regionale sopra richiamato le competenze in materia di valutazione di incidenza sono attribuite all'Ufficio Speciale 306.00.00 Ufficio Valutazioni Ambientali – UOS 306.01.01 Valutazione di Incidenza e Affari generali;

e. con D.G.R.C. n. 27 del 26/01/2016, pubblicata sul BURC n. 6 del 01/02/2016, e successiva D.G.R.C. n. 81 del 08/03/2016, pubblicata sul BURC n. 16 del 09/03/2016, è stata confermata l'istituzione della *Commissione* preposta alla Valutazione di Impatto Ambientale (VIA), alla Valutazione di Incidenza (VI) e alla Valutazione Ambientale Strategica (VAS) di cui alla D.G.R.C. n. 406/2011 e al D.P.G.R. n. 62/2015;

f. con D.G.R.C. n. 791 del 28/12/2016 si è disposto, al punto 2 del deliberato, che "*nelle more dell'adeguamento del Disciplinare, continui ad operare la Commissione VIA – VI – VAS di cui al D.P.G.R. n. 62 del 10/04/2015*";

g. con D.P.G.R.C. n. 204 del 15/05/2017 avente ad oggetto "*Deliberazione di G.R. n. 406 del 4/8/2011 e s.m.i.: modifiche Decreto Presidente Giunta n. 62 del 10/04/2015 - Disposizioni transitorie*" pubblicato sul BURC n. 41 del 22/05/2017, è stata aggiornata la composizione della *Commissione* per le valutazioni ambientali (VIA/VI/VAS);

h. con D.G.R.C. n. 795 del 19/12/2017, pubblicata sul BURC n. 5 del 18/01/2018, sono state approvate le misure di conservazione dei SIC (Siti di Interesse Comunitario) per la designazione delle ZSC (Zone Speciali di Conservazione) della rete Natura 2000 della Regione Campania;

i. con D.G.R. n. 684 del 30/12/2019 sono stati individuati, ai sensi del DM 17 ottobre 2007 del Ministro dell'Ambiente e della Tutela del Territorio e del Mare, i soggetti affidatari della gestione di Zone Speciali di Conservazione (ZSC) e delle Zone di Protezione Speciale (ZPS) designate ai sensi della Direttiva 92/43/CEE "Habitat", del relativo regolamento di attuazione di cui al DPR 357/97 e della Direttiva 2009/147/CE "Uccelli";

j. con Intesa, ai sensi dell'articolo 8, comma 6, della legge 5 giugno 2003, n. 131, tra il Governo, le regioni e le Province autonome di Trento e Bolzano sulle *Linee guida nazionali per la valutazione di incidenza (VIncA) - Direttiva 92/43/CEE "HABITAT" articolo 6, paragrafi 3 e 4* (G.U. n. 303 del 28/12/2019), sono state emanate le *Linee Guida Nazionali per la Valutazione di Incidenza*;

k. le succitate Linee Guida Nazionali prevedono che "*Il parere di screening ha validità di 5 anni, fatti salvi i casi nei quali è espressamente prevista una durata più breve, valutata in considerazione della dinamicità ambientale degli ecosistemi o degli habitat interessati, o più ampia nei casi nei quali il parere sia riferito a Piani pluriennali" e che "La validità temporale del parere di Valutazione di Incidenza è 5 anni, termine oltre il quale l'autorizzazione è da considerarsi nulla, fatti salvi i casi nei quali è*

espressamente prevista una durata più breve, valutata in considerazione della dinamicità ambientale degli ecosistemi o degli habitat interessati, o più ampia nei casi nei quali il parere sia riferito a piani, programmi o autorizzazioni ambientali pluriennali (es. AIA, AUA, etc.).";

l. con D.G.R.C. n. 280 del 30/06/2021, pubblicata sul BURC n. 66 del 05/07/2021, è stato approvato il "*Recepimento delle "Linee Guida Nazionali per la Valutazione di Incidenza (VIncA) -DIRETTIVA 92/43/CEE "HABITAT" ART. 6, paragrafi 3 e 4". Aggiornamento delle "Linee guida e criteri di indirizzo per l'effettuazione della valutazione di incidenza in Regione Campania*", che sostituisce la D.G.R.C. n. 814 del 04/12/2018 "*Linee Guida e Criteri di indirizzo per l'effettuazione della valutazione di incidenza in Regione Campania*";

m. con D.G.R.C. n. 737 del 28/12/2022, pubblicata sul BURC n. 1 del 02/01/2023 sono state individuate le nuove *Modalità di calcolo degli oneri per le procedure di Valutazione Ambientale Strategica, Valutazione di Impatto Ambientale e Valutazione di Incidenza di competenza della Regione Campania*;

n. con D.P.G.R.C. n. 82 del 09/07/2025 è stato conferito l'incarico di Direttore dell'Ufficio Valutazioni Ambientali, codice 306.00.00, alla dott.ssa Simona Brancaccio;

CONSIDERATO che:

a. con richiesta acquisita al prot. reg. n. 0651530 del 24/07/2026 contrassegnata con ID 2087_VINCAAPPR, il Comune di Cusano Mutri (BN) – Via Municipio n. 4 – 82033 - ha presentato per il tramite del tecnico incaricato dott. Roccantonio Vitelli istanza di avvio della procedura di Valutazione d'Incidenza Appropriata relativa alla *""Sagra dei Funghi di Cusano Mutri – Edizione 2026" – manifestazione temporanea, 25 settembre – 18 ottobre 2026 - Comune di Cusano Mutri (BN)"*;

b. l'istruttoria del progetto *de quo* è stata affidata alla dott.ssa Maria Teresa Campagna, funzionaria dell'Ufficio Valutazioni Ambientali;

c. con nota prot. reg. n. 0655349 del 27/07/2026, trasmessa a mezzo pec in pari data al proponente, al Comune di Cusano Mutri (BN), all'Ente Parco Regionale del Matese, è stata comunicata - ai sensi del parag. 3.5 delle Linee Guida e Criteri di Indirizzo per l'effettuazione della Valutazione di Incidenza in Regione Campania approvate con D.G.R. n. 280/2021 - l'avvenuta pubblicazione dello Studio di Incidenza e l'avvio del procedimento, stabilendo in giorni 30 dal ricevimento di detta comunicazione il termine per la presentazione di eventuali osservazioni;

d. entro tale termine non sono pervenute osservazioni;

e. l'Ente Parco Regionale del Matese con nota prot. n. 1009 del 07/09/2026, acquisita al prot. reg. n. 0740981 del 08/09/2026, ha trasmesso il sentito di propria competenza;

RILEVATO che:

a. detto progetto è stato sottoposto all'esame della Commissione V.I.A. - V.A.S. - V.I. che, nella seduta del 17/09/2026, sulla base dell'istruttoria svolta dal sopra citato funzionario, si è espressa come di seguito testualmente riportato:
"L'istruttore Campagna ha predisposto la relazione istruttoria che, allegata al presente verbale, ne forma parte integrante e sostanziale. Relaziona sull'intervento la dott.ssa Maria Teresa Campagna, la quale evidenzia quanto segue:
Considerato che:
   - ✓ la presente valutazione appropriata, relativa alla manifestazione temporanea "*Sagra dei Funghi di Cusano Mutri – Edizione 2026*" – proponente Comune di Cusano Mutri (BN) – ha per oggetto

lo svolgimento, dal 25/09/2026 al 18/10/2026, di una manifestazione con circa 100 stand, aree spettacolo, impianti audio e luce temporanei e un gruppo elettrogeno nel centro abitato e nel centro storico, con un sistema di sosta e servizio navetta;

- ✓ l'area della manifestazione ricade nella ZSC IT8020009 "Pendici meridionali del Monte Mutria" e nella ZPS IT8010026 "Matese" e, secondo lo studio, nella Zona 3 del Parco Nazionale del Matese;
- ✓ gli allestimenti sono dichiarati temporanei e amovibili, collocati su superfici pavimentate o stabilmente urbanizzate, senza scavi, movimenti di terra, impermeabilizzazioni o tagli di vegetazione, e integralmente rimossi al termine;
- ✓ lo studio dichiara l'assenza di sovrapposizione delle aree della manifestazione con habitat di interesse comunitario e con habitat potenziali delle specie, individuando come più prossimi gli habitat 91E0* e 92A0 (settore sud) e 6210 (settore nord);
- ✓ in sede istruttoria è stato rilevato (par. 3.3) che tale assenza non risulta comprovata per le aree di sosta su terreni agricoli e per l'area del campo sportivo, contigue al poligono dell'habitat prioritario 91E0* e ai poligoni di habitat potenziale di Canis lupus e di Circaetus gallicus;
- ✓ la sosta dei veicoli dei visitatori su terreni agricoli interni alla ZPS non risulta coerente con il divieto di circolazione motorizzata al di fuori delle strade di cui all'art. 5, comma 1, lett. o) del D.M. 17/10/2007;
- ✓ per il nucleo urbano della manifestazione le pressioni (rumore, illuminazione, presenza antropica, traffico, rifiuti) sono indirette, temporanee e reversibili, si esercitano in un contesto già ordinariamente antropizzato e, nel periodo autunnale di svolgimento, esterno alla principale fase riproduttiva dell'avifauna, possono essere mantenute a un livello non significativo mediante le misure dichiarate nello studio, rese vincolanti e integrate dalle prescrizioni di seguito indicate;
- ✓ con l'esclusione delle aree di sosta su terreni agricoli e nel rispetto delle prescrizioni, la manifestazione non determina incidenze significative sull'integrità dei siti Natura 2000 né sulla coerenza complessiva della Rete Natura 2000;
- ✓ le valutazioni relative a ogni altro profilo, compresi i profili di natura paesaggistica, di sicurezza e igienico-sanitaria, esulano dalla competenza dello Scrivente; la presente valutazione è resa esclusivamente sotto il profilo della tutela ambientale del patrimonio naturale protetto dalla Rete Natura 2000;
- ✓ resta in capo al Proponente la responsabilità di verificare e acquisire tutti i pareri, nulla osta e autorizzazioni necessari, ivi compresi quelli di competenza dell'Ente Parco Nazionale del Matese.

Visto

- ✓ il Sentito favorevole prot. n. 1009 del 07/09/2026 acquisito al prot. reg. n. 0740981/2026 del 08/09/2026, senza prescrizioni;

si propone alla Commissione VIA VI VAS di esprimere **PARERE FAVOREVOLE** di Valutazione di Incidenza Appropriata alla manifestazione "*Sagra dei Funghi di Cusano Mutri – Edizione 2026*" – proponente Comune di Cusano Mutri (BN), **con le prescrizioni seguenti:**

- **la manifestazione dovrà svolgersi esclusivamente entro il perimetro dell'Area Sagra rappresentato negli elaborati, con collocazione di stand, palchi, impianti, depositi e mezzi di servizio solo su superfici pavimentate o stabilmente urbanizzate; è vietata qualunque occupazione, anche temporanea, di superfici con vegetazione naturale o seminaturale, delle aree verdi del Parco "La Palata" e delle fasce ripariali del Torrente Reviola e del Fiume Titerno;**
- **la sosta dei veicoli dei visitatori dovrà avvenire esclusivamente lungo la viabilità esistente e su aree già pavimentate o stabilmente destinate a parcheggio; è escluso l'utilizzo quale area di sosta di terreni agricoli e di ogni altra superficie non costituente strada o parcheggio, ivi comprese le aree indicate come "Parcheggio di Riserva" nelle tavole dello studio e come "Parcheggi terre private" nel piano parcheggi del progetto, ove non pavimentate, in coerenza con l'art. 5, comma 1, lett. o) del D.M. 17/10/2007;**
- **qualora l'area del campo sportivo sia utilizzata per la sosta, questa dovrà essere confinata entro il perimetro dell'impianto, con delimitazione fisica continua sul lato rivolto verso la fascia ripariale (habitat 91E0*), divieto di accesso, sosta, deposito o**

scarico di qualsiasi materiale nella fascia medesima e senza installazione di illuminazione aggiuntiva;

- **l'illuminazione temporanea dovrà impiegare esclusivamente apparecchi con flusso orientato verso il basso, privi di emissione al di sopra del piano orizzontale, con temperatura di colore non superiore a 2.700 K, in numero e potenza limitati alle esigenze di sicurezza e fruizione; è vietato l'impiego di fari, proiettori o effetti luminosi (laser, fasci mobili, cannoni di luce) orientati verso il cielo, i versanti, le alberature, le fasce ripariali, le pareti rocciose e le facciate, coperture e campanili degli edifici storici; l'illuminazione scenica e decorativa dovrà essere spenta al termine delle attività musicali; nelle aree di sosta non dovrà essere installata illuminazione aggiuntiva;**
- **le attività musicali amplificate dovranno concludersi entro le ore 24:00 dalla domenica al venerdì ed entro le ore 01:00 nella notte tra sabato e domenica, fatti salvi limiti più restrittivi; le prove audio dovranno svolgersi esclusivamente in orario diurno; i diffusori dovranno essere orientati verso l'interno dell'abitato e, per il palco presso l'impianto polivalente, in direzione opposta al Torrente Reviola;**
- **è vietato l'impiego di fuochi d'artificio, petardi, lanterne volanti, il rilascio di palloncini e l'uso di qualsiasi altro dispositivo pirotecnico o luminoso aereo;**
- **i rifiuti organici dovranno essere raccolti in contenitori a chiusura non accessibili alla fauna e rimossi al termine di ciascuna giornata, senza depositi notturni all'aperto; gli oli alimentari esausti dovranno essere raccolti separatamente e conferiti a soggetti autorizzati; dovrà essere assicurata la pulizia quotidiana delle aree della manifestazione, dei percorsi di accesso, delle aree di sosta e dei margini stradali della SP 76;**
- **le acque reflue e di lavaggio degli stand gastronomici dovranno essere raccolte e gestite come da normativa vigente; è vietato ogni sversamento su suolo, nelle caditoie delle acque meteoriche o nei corsi d'acqua;**
- **il gruppo elettrogeno dovrà essere di tipo silenziato, collocato su superficie pavimentata e su vasca di contenimento, a distanza dai corsi d'acqua, con kit assorbente disponibile e rifornimento a motore spento;**
- **è vietato fissare cavi, corpi illuminanti, strutture o segnaletica ad alberi e arbusti; le strutture prossime alle alberature dovranno essere collocate senza interessarne apparato radicale e chioma;**
- **a tutela della chirotterofauna, è vietato installare impianti, corpi illuminanti o allestimenti su coperture, sottotetti, cornicioni e aperture degli edifici storici e in corrispondenza della parete rocciosa con cavità del centro storico, nonché illuminarne direttamente le superfici;**
- **nell'ambito della manifestazione non potranno essere organizzate escursioni o attività di raccolta di funghi negli habitat forestali e prativi dei siti; il Proponente dovrà assicurare, nelle aree della manifestazione, idonea informazione ai visitatori sulla disciplina vigente in materia di raccolta dei funghi epigei spontanei e sulle misure di conservazione della ZSC e della ZPS;**
- **il transito e la sosta dei mezzi impiegati per montaggio e smontaggio dovranno avvenire esclusivamente sulla viabilità carrabile; lo smontaggio e il ripristino dei luoghi dovranno concludersi entro il 25/10/2026;**
- **è fatto obbligo di comunicare al soggetto gestore dei siti le date di inizio degli allestimenti e di completamento del ripristino, trasmettendo al termine documentazione fotografica dello stato dei luoghi;**
- **qualunque modifica alla manifestazione, anche in conseguenza dell'ottemperanza a prescrizioni di enti terzi, deve essere sottoposta alla valutazione dell'Autorità competente, al fine di verificare se ricorrano i termini di applicazione della VIncA.**

La Commissione, sulla scorta dell'istruttoria condotta dalla dott.ssa Maria Teresa Campagna in particolare dei contenuti valutativi che qui si intendono riportati integralmente nonchè della proposta di parere formulata dalla stessa, decide di esprimere parere favorevole di Valutazione di Incidenza Appropriata con prescrizioni sopra riportate dall'istruttore."

b. l'esito della Commissione del 17/09/2026, così come sopra riportato, è stato comunicato al Comune di Cusano Mutri (BN) con nota prot. reg. n. 0777288 del 22/09/2026;

c. il Comune di Cusano Mutri (BN) con nota prot. n. 9311 del 22/09/2026, acquisita al prot. reg. n. 0782067 del 23/09/2026, ha chiesto il riesame parziale della prescrizione n. 2 "*la sosta dei veicoli dei visitatori dovrà avvenire esclusivamente lungo la viabilità esistente e su aree già pavimentate o stabilmente destinate a parcheggio; è escluso l'utilizzo quale area di sosta di terreni agricoli e di ogni altra superficie non costituente strada o parcheggio, ivi comprese le aree indicate come "Parcheggio di Riserva" nelle tavole dello studio e come "Parcheggi terre private" nel piano parcheggi del progetto, ove non pavimentate, in coerenza con l'art. 5, comma 1, lett. o) del D.M. 17/10/2007",*

d. con nota prot. reg. n. 0785286 del 24/09/2026, trasmessa a mezzo pec in pari data al Comune di Cusano Mutri (BN), all'Ente Parco Regionale del Matese, è stata accolta il riesame della prescrizione e sostituita dalla seguente:
"*2. La sosta dei veicoli dei visitatori dovrà avvenire prioritariamente lungo la viabilità esistente e sulle aree già pavimentate o stabilmente destinate a parcheggio. Esclusivamente a saturazione di tali aree è consentito l'utilizzo temporaneo, quali aree di sosta, delle sole sei superfici agricole denominate "Parcheggio 1" – "Parcheggio 6" e perimetrate nella Relazione tecnica integrativa trasmessa con nota comunale prot. n. 9311 del 22/09/2026, per complessivi 32.628 m², alle condizioni riportate di seguito:*
L'utilizzo delle aree è subordinato al rispetto delle seguenti condizioni:
   a) ordine di attivazione: in via prioritaria i Parcheggi 4, 5 e 6; i Parcheggi 1, 2 e 3 potranno essere attivati solo a saturazione dei precedenti;
   b) calendario: utilizzo consentito esclusivamente il venerdì e il sabato nella fascia serale e la domenica, secondo il calendario riportato nella relazione integrativa; nessun utilizzo dal lunedì al giovedì;
   c) delimitazione: prima di ogni attivazione, le aree dovranno essere delimitate lungo l'intero perimetro con dispositivi amovibili continui, non fissati alla vegetazione; per i Parcheggi 1, 2 e 3 la delimitazione sul lato rivolto verso il Fiume Titerno e la vegetazione ripariale dovrà essere arretrata di almeno 10 m dal margine della vegetazione arborea e arbustiva, fascia nella quale sono vietati sosta e transito; sono altresì escluse dalla sosta le superfici sottostanti la proiezione delle chiome degli alberi e degli arbusti presenti all'interno o al margine delle aree;
   d) accessi e manovre: ingresso e uscita esclusivamente dagli accessi esistenti, senza apertura di nuovi varchi o piste; presenza continuativa di personale addetto durante l'apertura delle aree, con il compito di indirizzare i veicoli e impedire transiti al di fuori dei perimetri;
   e) condizioni del suolo: verifica preventiva, in ciascuna giornata di possibile utilizzo, dell'idoneità del terreno; divieto di attivazione in presenza di terreno saturo o plastico e sospensione immediata qualora si formino solchi o deformazioni;
   f) nelle aree non dovrà essere installata alcuna illuminazione aggiuntiva, fermo restando l'impiego di dispositivi portatili da parte del personale addetto per esigenze di sicurezza;
   g) divieti: sono vietati il deposito anche temporaneo di materiali, rifiuti, carburanti e oli, la permanenza di veicoli a motore acceso e lo stazionamento notturno dei veicoli oltre l'orario di chiusura della manifestazione;
   h) *ripristino: entro il 25/10/2026, rimozione di ogni elemento di delimitazione e segnaletica e ripristino delle eventuali alterazioni localizzate con mezzi manuali o leggeri, senza apporto di materiali estranei e senza livellamenti*."

e. il Comune di Cusano Mutri (BN) ha regolarmente provveduto alla corresponsione degli oneri per le procedure di valutazione ambientale, determinate con D.G.R.C. n° 737/2022, mediante versamento agli atti dell'Ufficio Valutazioni Ambientali;

RITENUTO di dover provvedere all'emissione del decreto di Valutazione di Incidenza;

VISTI:
- il D.P.R. n. 357 del 08/09/1997;
- le Linee Guida Nazionali per la valutazione di incidenza (VIncA) pubblicate su G.U. n. 303 del 28/12/2019;
- il D.P.G.R.C. n. 204 del 15/05/2017;
- il D.P.G.R.C. n. 82 del 09/07/2025;
- la D.G.R.C. n. 27 del 26/01/2016;
- la D.G.R.C. n. 795 del 19/12/2017;
- la D.G.R.C. n. 684 del 30/12/2019;
- la D.G.R.C. n. 280 del 30/06/2021;
- la D.G.R.C. n. 408 del 31/07/2024;
- la D.G.R.C. n. 737 del 28/12/2022;

Alla stregua dell'istruttoria tecnica svolta dalla dott.ssa Maria Tersa Campagna ed amministrativa compiuta dall'Ufficio Valutazioni Ambientali,

D E C R E T A

Per i motivi espressi in narrativa e che qui si intendono integralmente riportati e trascritti:

1. **DI** esprimere parere favorevole di Valutazione di Incidenza Appropriata, su conforme parere della Commissione V.I.A. - V.A.S. - V.I. espresso nella seduta del 17/09/2026, relativamente alla *""Sagra dei Funghi di Cusano Mutri – Edizione 2026" – manifestazione temporanea, 25 settembre – 18 ottobre 2026 - Comune di Cusano Mutri (BN)""* proposto dal Comune di Cusano Mutri (BN), con le prescrizioni seguenti:

- la manifestazione dovrà svolgersi esclusivamente entro il perimetro dell'Area Sagra rappresentato negli elaborati, con collocazione di stand, palchi, impianti, depositi e mezzi di servizio solo su superfici pavimentate o stabilmente urbanizzate; è vietata qualunque occupazione, anche temporanea, di superfici con vegetazione naturale o seminaturale, delle aree verdi del Parco "La Palata" e delle fasce ripariali del Torrente Reviola e del Fiume Titerno;
- La sosta dei veicoli dei visitatori dovrà avvenire prioritariamente lungo la viabilità esistente e sulle aree già pavimentate o stabilmente destinate a parcheggio. Esclusivamente a saturazione di tali aree è consentito l'utilizzo temporaneo, quali aree di sosta, delle sole sei superfici agricole denominate "Parcheggio 1" – "Parcheggio 6" e perimetrate nella Relazione tecnica integrativa trasmessa con nota comunale prot. n. 9311 del 22/09/2026, per complessivi 32.628 m², alle condizioni riportate di seguito:

  L'utilizzo delle aree è subordinato al rispetto delle seguenti condizioni:

  a) ordine di attivazione: in via prioritaria i Parcheggi 4, 5 e 6; i Parcheggi 1, 2 e 3 potranno essere attivati solo a saturazione dei precedenti;
  b) calendario: utilizzo consentito esclusivamente il venerdì e il sabato nella fascia serale e la domenica, secondo il calendario riportato nella relazione integrativa; nessun utilizzo dal lunedì al giovedì;
  c) delimitazione: prima di ogni attivazione, le aree dovranno essere delimitate lungo l'intero perimetro con dispositivi amovibili continui, non fissati alla vegetazione; per i Parcheggi 1, 2 e 3 la delimitazione sul lato rivolto verso il Fiume Titerno e la vegetazione ripariale dovrà essere arretrata di almeno 10 m dal margine della vegetazione arborea e arbustiva, fascia nella quale sono vietati sosta e transito; sono altresì escluse dalla sosta le superfici sottostanti la proiezione delle chiome degli alberi e degli arbusti presenti all'interno o al margine delle aree;

d) accessi e manovre: ingresso e uscita esclusivamente dagli accessi esistenti, senza apertura di nuovi varchi o piste; presenza continuativa di personale addetto durante l'apertura delle aree, con il compito di indirizzare i veicoli e impedire transiti al di fuori dei perimetri;
e) condizioni del suolo: verifica preventiva, in ciascuna giornata di possibile utilizzo, dell'idoneità del terreno; divieto di attivazione in presenza di terreno saturo o plastico e sospensione immediata qualora si formino solchi o deformazioni;
f) nelle aree non dovrà essere installata alcuna illuminazione aggiuntiva, fermo restando l'impiego di dispositivi portatili da parte del personale addetto per esigenze di sicurezza;
g) divieti: sono vietati il deposito anche temporaneo di materiali, rifiuti, carburanti e oli, la permanenza di veicoli a motore acceso e lo stazionamento notturno dei veicoli oltre l'orario di chiusura della manifestazione;
h) ripristino: entro il 25/10/2026, rimozione di ogni elemento di delimitazione e segnaletica e ripristino delle eventuali alterazioni localizzate con mezzi manuali o leggeri, senza apporto di materiali estranei e senza livellamenti."

- qualora l'area del campo sportivo sia utilizzata per la sosta, questa dovrà essere confinata entro il perimetro dell'impianto, con delimitazione fisica continua sul lato rivolto verso la fascia ripariale (habitat 91E0*), divieto di accesso, sosta, deposito o scarico di qualsiasi materiale nella fascia medesima e senza installazione di illuminazione aggiuntiva;
- l'illuminazione temporanea dovrà impiegare esclusivamente apparecchi con flusso orientato verso il basso, privi di emissione al di sopra del piano orizzontale, con temperatura di colore non superiore a 2.700 K, in numero e potenza limitati alle esigenze di sicurezza e fruizione; è vietato l'impiego di fari, proiettori o effetti luminosi (laser, fasci mobili, cannoni di luce) orientati verso il cielo, i versanti, le alberature, le fasce ripariali, le pareti rocciose e le facciate, coperture e campanili degli edifici storici; l'illuminazione scenica e decorativa dovrà essere spenta al termine delle attività musicali; nelle aree di sosta non dovrà essere installata illuminazione aggiuntiva;
- le attività musicali amplificate dovranno concludersi entro le ore 24:00 dalla domenica al venerdì ed entro le ore 01:00 nella notte tra sabato e domenica, fatti salvi limiti più restrittivi; le prove audio dovranno svolgersi esclusivamente in orario diurno; i diffusori dovranno essere orientati verso l'interno dell'abitato e, per il palco presso l'impianto polivalente, in direzione opposta al Torrente Reviola;
- è vietato l'impiego di fuochi d'artificio, petardi, lanterne volanti, il rilascio di palloncini e l'uso di qualsiasi altro dispositivo pirotecnico o luminoso aereo;
- i rifiuti organici dovranno essere raccolti in contenitori a chiusura non accessibili alla fauna e rimossi al termine di ciascuna giornata, senza depositi notturni all'aperto; gli oli alimentari esausti dovranno essere raccolti separatamente e conferiti a soggetti autorizzati; dovrà essere assicurata la pulizia quotidiana delle aree della manifestazione, dei percorsi di accesso, delle aree di sosta e dei margini stradali della SP 76;
- le acque reflue e di lavaggio degli stand gastronomici dovranno essere raccolte e gestite come da normativa vigente; è vietato ogni sversamento su suolo, nelle caditoie delle acque meteoriche o nei corsi d'acqua;
- il gruppo elettrogeno dovrà essere di tipo silenziato, collocato su superficie pavimentata e su vasca di contenimento, a distanza dai corsi d'acqua, con kit assorbente disponibile e rifornimento a motore spento;
- è vietato fissare cavi, corpi illuminanti, strutture o segnaletica ad alberi e arbusti; le strutture prossime alle alberature dovranno essere collocate senza interessarne apparato radicale e chioma;
- a tutela della chirotterofauna, è vietato installare impianti, corpi illuminanti o allestimenti su coperture, sottotetti, cornicioni e aperture degli edifici storici e in corrispondenza della parete rocciosa con cavità del centro storico, nonché illuminarne direttamente le superfici;
- nell'ambito della manifestazione non potranno essere organizzate escursioni o attività di raccolta di funghi negli habitat forestali e prativi dei siti; il Proponente dovrà assicurare, nelle aree della manifestazione, idonea informazione ai visitatori sulla disciplina vigente in materia di raccolta dei funghi epigei spontanei e sulle misure di conservazione della ZSC e della ZPS;

- il transito e la sosta dei mezzi impiegati per montaggio e smontaggio dovranno avvenire esclusivamente sulla viabilità carrabile; lo smontaggio e il ripristino dei luoghi dovranno concludersi entro il 25/10/2026;
- è fatto obbligo di comunicare al soggetto gestore dei siti le date di inizio degli allestimenti e di completamento del ripristino, trasmettendo al termine documentazione fotografica dello stato dei luoghi;
- qualunque modifica alla manifestazione, anche in conseguenza dell'ottemperanza a prescrizioni di enti terzi, deve essere sottoposta alla valutazione dell'Autorità competente, al fine di verificare se ricorrano i termini di applicazione della VIncA.

2. **CHE** l'Amministrazione tenuta al rilascio del provvedimento finale dovrà acquisire tutti gli altri pareri e/o valutazioni previsti per legge e verificare l'ottemperanza delle prescrizioni riportate nonché la congruità del progetto esecutivo con il progetto esaminato dalla Commissione VIA ed assunto a base del presente parere. È fatto altresì obbligo, in caso di varianti sostanziali del progetto definitivo esaminato, che lo stesso completo delle varianti sia sottoposto a nuova procedura.

3. **CHE** il presente provvedimento ha validità 5 anni, nel rispetto delle disposizioni delle Linee guida nazionali per la valutazione di incidenza (VIncA) di cui all' Intesa, ai sensi dell'articolo 8, comma 6, della legge 5 giugno 2003, n. 131, tra il Governo, le regioni e le Province autonome di Trento e Bolzano pubblicate su G.U. n. 303 del 28/12/2019.

4. **CHE** il proponente, con congruo anticipo, dia formale comunicazione della data dell'inizio dei lavori al competente Gruppo Carabinieri Forestale, con modalità atte a dimostrare l'avvenuta trasmissione della comunicazione.

5. **DI** rendere noto che ai sensi dell'art. 3, comma 4 della L. n. 241/90 e s.m.i., contro il presente provvedimento è ammessa proposizione di ricorso giurisdizionale avanti il Tribunale Amministrativo Regionale competente per territorio, entro 60 giorni dalla data di avvenuta notifica e/o pubblicazione sul BURC, ovvero ricorso straordinario al Capo dello Stato entro 120 giorni dalla data di pubblicazione sul BURC.

6. DI trasmettere il presente atto:
   - 6.1. al proponente di Cusano Mutri (BN);
   - 6.2. all'Ente Parco Regionale del Matese;
   - 6.3. al Gruppo Carabinieri Forestale territorialmente competente;
   - 6.4. alla Segreteria della Giunta Regionale della Campania per la pubblicazione sul BURC della Regione Campania anche ai fini degli adempimenti ex D.lgs. 14 marzo 2013, n. 33.

Simona BRANCACCIO
Firmato digitalmente ai sensi del CAD e normativa connessa

GIUNTA REGIONALE DELLA CAMPANIA – Direzione Generale per la Mobilità – U.O.S. 211.03.01 – Infrastrutture portuali, aeroportuali e demanio marittimo portuale

Porto di Torre Annunziata – Pubblicazione avviso – Istanza di variazione al contenuto della concessione demaniale marittima n. 152/2006 – Richiedente SOLACEM S.p.A.

IL DIRIGENTE U.O.S.

VISTI:

- gli artt. 30, 36 e 50 del R.D. 30/03/1942, n. 327;
- gli artt. 18, 24, 39 e 59 del D.P.R. 15/02/1952, n. 328;
- gli artt. 8, 9 e 10 della legge 7 agosto 1990, n. 241 e s.m.i.;
- la legge 16/03/2001, n. 88;
- la Delibera della G.R.C. del 17/05/2002, n. 2000;
- la Delibera della G.R.C. del 30/09/2004, n. 1806;
- la Delibera della G.R.C. del 19/06/2008, n. 1047;
- il Decreto Dirigenziale n. 133 del 05/10/2010;
- il Decreto Dirigenziale n. 25 del 27/04/2011;
- il D.P.G.R.C. n. 158 del 13/12/2022 e la D.G.R.C. n. 14 del 17/01/2023;

RENDE NOTO

- che la società Solacem S.p.A., con istanza acquisita al protocollo della Regione Campania Prot. n. 0673151/2026 ha fatto richiesta di rilascio del provvedimento ex art. 45 bis C.d.N., relativa alla realizzazione del Posto di Controllo Frontaliero (PCF) sul Porto di Torre Annunziata;
- la richiesta di Autorizzazione ex art. 45 bis del C.d.N. è stata avanzata per consentire al Ministero della Salute lo svolgimento, secondo le procedure stabilite dall'Unione Europea, dei controlli veterinari su animali vivi, prodotti di origine animale, alimenti di origine non animale, mangimi, materiali e oggetti destinati a venire a contatto con alimenti provenienti da Paesi terzi e destinati al mercato UE o in transito verso altri Paesi terzi, con le modalità del richiamato d.lgs. n. 24/2021;
- il porto di Torre Annunziata è stato inserito tra le strutture idonee ad insediare un Posto di Controllo Frontaliero, per la tipicità dello scalo e per le attività in esso svolte;
- La Solacem S.p.A. su sollecitazione del Ministero della Salute, verificata la possibilità di uso di alcuni locali, si è dichiarata disponibile ad accogliere il PCF;
- Detti spazi, pur rimanendo nell'ambito della Concessione demaniale marittima n. 152/2006 e quindi nella titolarità di SOLACEM S.p.A., saranno utilizzati direttamente ed esclusivamente dal Ministero della Salute per le finalità d'uso del Centro Ispettivo PCF, per un lasso di tempo stabilito in anni 10, con accollo di ogni onere da parte di Solacem S.p.A.:
- Gli spazi individuati sono:
    - necessari ed idonei allo svolgimento delle attività di controllo frontaliero nel porto di Torre Annunziata, localizzati al piano terra della torre macchine del corpo Silos, di superficie complessiva coperta di circa 45,00 mq lordi.

AVVISA

- che la documentazione relativa all'istanza di variazione al contenuto della concessione demaniale marittima n. 152/2006 è visionabile presso gli uffici regionali siti in Napoli - Centro Direzionale - Isola C3, U.O.S. 211.03.01 – *Infrastrutture portuali, aeroportuali e demanio marittimo portuale*, 19° piano. Riferimento: arch. Giovanni Tortorelli, responsabile del procedimento, previo appuntamento da richiedere all'indirizzo e-mail: giovanni.tortorelli@regione.campania.it;
- che, ai sensi del Decreto Dirigenziale n. 25 del 27/04/2011, il presente avviso prevede la possibilità di presentazione di osservazioni nei termini e con le modalità ivi stabilite;

DISPONE

La pubblicazione del presente avviso sul Bollettino Ufficiale della Regione Campania (BURC) e presso gli Albi del Comune di Torre Annunziata e della Capitaneria di Porto di Torre Annunziata per un periodo di 15 (quindici) giorni.

Entro il termine di 15 giorni dalla data di pubblicazione del presente avviso sul BURC, possono essere presentate osservazioni alla Regione Campania - U.O.S. 211.03.01 – *Infrastrutture portuali, aeroportuali e demanio marittimo portuale*, come previsto dall'art. 3 del D.D. 25/2011, da far pervenire all'Ufficio Protocollo della D.G. Mobilità, sito in Napoli, Centro Direzionale - Isola C3, oppure da inviare al seguente indirizzo PEC: trasporto.mare@pec.regione.campania.it,

Ing. Gennaro Dean SALZANO

Dirigente
GENNARO
DEAN
SALZANO
REGIONE
CAMPANIA
13.10.2026
14:50:43
GMT+02:00

REGIONE CAMPANIA C.F.: 8001199063
Estratto del DECRETO DIRIGENZIALE n.163 del 15.10.2026
Comuni di: Andretta (AV), Bisaccia (AV) e Vallata (AV)

OGGETTO: Progetto di Integrale Ricostruzione di un impianto eolico composto da n.18 aerogeneratori da 6,6 MW, per una potenza complessiva di 118,8 MW, e relative opere di connessione nei Comuni di Andretta (AV), Bisaccia (AV) e Vallata (AV), con smantellamento di n.35 aerogeneratori di potenza in esercizio pari a 70 MW.
Società Autorizzata: EDISON Rinnovabili S.p.A.
1° Decreto parziale di esproprio/asservimento e di occupazione temporanea emanato ai sensi degli articoli 22 e 49 del D.P.R. n.327/01

Si rende noto, ai sensi dell'art.23 co.5 D.P.R. n.327/01, che con Decreto Dirigenziale n.163 del 15.10.2026 dell'Ufficio Speciale Opere Pubbliche e Interventi Strategici è stata disposta in favore della Società EDISON Rinnovabili S.p.A., con sede legale in Milano, alla Via Foro Bonaparte n. 31 - 20121, Partita Iva 12921540154 e Codice Fiscale 01890981200, l'espropriazione, la costituzione del diritto di servitù di cavidotto e di sorvolo e l'occupazione temporanea non preordinata all'esproprio, ai sensi degli articoli 22 e 49 del DPR 327/01 dei fondi interessati dalla realizzazione dell'intervento in oggetto individuati nel NCT dei Comuni di Andretta (AV), Bisaccia (AV) e Vallata (AV), come da tabella allegata.

Il Dirigente UOS 303.00.02
avv. Pasquale Chiodi

Pasquale Chiodi
Regione Campania
Dirigente
15.10.2026 18:23:44
GMT+01:00

AGOSTINO ANTONIO SALVO
Dottore Agronomo
12/10/2026 20:15:33 UTC+0200

Signed with NamirialSign

Architetto Junior
INTAGLIETTA
MARIANGELA
ORDINE
ARCHITETTI
P.P.C. -
PROVINCIA DI
AVELLINO
12.10.2026
19:45:50
GMT+02:00

REV.	DATA	DESCRIZIONE	ELABORAZIONE	VERIFICA	APPROVAZIONE
02	OTTOBRE 2026	REVISIONE 02	RTE S.r.l.	Geko S.p.A.	Edison Rinnovabili S.p.A.

COMMITTENTE

Edison Rinnovabili SpA

CODIFICA DOC.
N° DE001PPEPN01

TITOLO DOCUMENTO
PIANO PARTICELLARE DI ESPROPRIO ANALITICO
COMUNE DI BISACCIA (AV)

GEKO S.p.A.
Via Reno, 5 – 00198 Roma (RM)
Tel. 06.88803910 | Fax 06.45654740
E-Mail: gekospa@pec.gekospa.it

RTE SRL
Via delle Grotte, 6 – 83047 Lioni (AV)
Tel. 0827.1811641
E-Mail: info@rtesrls.it

Progetto di Integrale Ricostruzione di un impianto eolico composto da 18 aerogeneratori da 6,6 MW per una potenza complessiva di 118,8 MW e relative opere di connessione nei Comuni di Andretta, Bisaccia e Vallata (AV) con smantellamento di n. 35 aerogeneratori di potenza in esercizio pari a 70 MW

Formato A4–A3

REV.	DATA	DESCRIZIONE	ELABORAZIONE	VERIFICA	APPROVAZIONE
02	OTTOBRE 2026	REVISIONE 02	RTE S.r.l.	Geko S.p.A.	Edison Rinnovabili S.p.A.

fonte: http://burc.regione.campania.it

N° PIANO	DATI ANAGRAFICI INTESTAZIONE CATASTALE		DIRITTI E ONERI REALI		IMMOBILE				CATASTO TERRENI			Valore unitario di esproprio	Valore unitario servitù passaggio e cavidotto	Valore unitario servitù di sorvolo	Valore unitario occupazione temporanea per ogni anno	AREA DA ESPROPRIARE	AREA SERVITU' DI PASSAGGIO E CAVIDOTTO	AREA SERVITU' DI SORVOLO	AREA DA OCCUPARE TEMPORANEAMENTE	INDENNITA' PROVVISORIE				
	NOMINATIVO O DENOMINAZIONE	CODICE FISCALE/ PARTITA IVA	TITOLO	QUOTA	IMMOBILE	(PROV)	FOGLIO	P.LLA	CATASTO TERRENI	CLASSE	SUPERFICIE	[euro/Ha]	[euro/Ha]	[euro/Ha]	[euro/Ha]	[mq]	[mq]	[mq]	[mq]	INDENNITA' ESPROPRIO [euro]	INDENNITA' SERVITU' PASSAGGIO E CAVIDOTTO [euro]	INDENNITA' SERVITU' DI SORVOLO [euro]	INDENNITA' OCCUPAZIONE TEMPORANEA [euro]	TOTALE INDENNITA' [euro]
BI01	COMUNE DI BISACCIA	-	Diritto del concedente	-	BISACCIA	AV	27	106	SEMINATIVO	2	6800,00	€ 65.760,00	€ 32.880,00	€ 16.440,00	€ 5.480,00			2350		€ -	€ -	€ 3.863,40	€ -	€ 3.863,40
	DI LEO GIOVANNA nata a VALLATA (AV) il 08/04/1933	DLIGNN33D48L589N	Livellario per	1/2																				
	DI LEO MARIA nata a VALLATA (AV) il 22/06/1942	DLIMRA42H62L589T	Livellario per	1/2																				
BI02	SOLAZZO GERARDO nato a SVIZZERA (EE) il 29/09/1972	SLZGRD72P29Z133N	Proprietà	1/1	BISACCIA	AV	27	204	SEMINATIVO	2	6810,00	€ 65.760,00	€ 32.880,00	€ 16.440,00	€ 5.480,00			30		€ -	€ -	€ 49,32	€ -	€ 131,52
								137	SEMINATIVO	3	3360,00	€ 65.760,00	€ 32.880,00	€ 16.440,00	€ 5.480,00			50		€ -	€ -	€ 82,20	€ -	
BI04	FORGIONE AGNESE nata a GUARDIA LOMBARDI (AV) il 18/11/1951	FRGGNS51S58E245J	Diritto del concedente	250/1000	BISACCIA	AV	27	21	SEMINATIVO	2	3650,00	€ 65.760,00	€ 32.880,00	€ 16.440,00	€ 5.480,00	620	375	2890	1200	€ 4.077,12	€ 1.233,00	€ 4.751,16	€ 657,60	€ 10.718,88
	FORGIONE AGNESE nata a GUARDIA LOMBARDI (AV) il 18/11/1951	FRGGNS51S58E245J	Enfiteusi	1/1																				
	FORGIONE ANGELO nato a GUARDIA LOMBARDI (AV) il 15/10/1967	FRGNGL67R15E245Y	Diritto del concedente	250/1000																				
	FORGIONE DONATO nato a GUARDIA LOMBARDI (AV) il 25/11/1949	FRGDNT49S25E245C	Diritto del concedente	250/1000																				
	FORGIONE FRANCESCO nato a GUARDIA LOMBARDI (AV) il 28/08/1961	FRGFNC61M28E245X	Diritto del concedente	250/1000																				
BI05	SICONOLFI MICHELE nato a GUARDIA LOMBARDI (AV) il 12/12/1954	SCNMHL54T12E245H	Livellario	-	BISACCIA	AV	27	132	SEMINATIVO	2	970,00	€ 65.760,00	€ 32.880,00	€ 16.440,00	€ 5.480,00		85	735	215	€ -	€ 279,48	€ 1.208,34	€ 117,82	€ 1.605,64
	COMUNE DI BISACCIA	-	Diritto del concedente	-																				
BI07	DI LEO CARMELA nata a VALLATA (AV) il 28/03/1963	DLICML63C68L589N	Proprietà	1/1	BISACCIA	AV	27	25	SEMINATIVO	2	4200,00	€ 65.760,00	€ 32.880,00	€ 16.440,00	€ 5.480,00				1075	€ -	€ -	€ -	€ 589,10	€ 22.648,84
								26	SEMINATIVO	2	8040,00	€ 65.760,00	€ 32.880,00	€ 16.440,00	€ 5.480,00				80	€ -	€ -	€ -	€ 43,84	
								23	SEMINATIVO	2	3710,00	€ 65.760,00	€ 32.880,00	€ 16.440,00	€ 5.480,00		1105		1120	€ -	€ 3.633,24	€ -	€ 613,76	
								128	SEMINATIVO	2	2110,00	€ 65.760,00	€ 32.880,00	€ 16.440,00	€ 5.480,00		190	90	425	€ -	€ 624,72	€ 147,96	€ 232,90	
								20	SEMINATIVO	2	5820,00	€ 65.760,00	€ 32.880,00	€ 16.440,00	€ 5.480,00		75	1555	1375	€ -	€ 246,60	€ 2.556,42	€ 753,50	
								18	SEMINATIVO	2	4180,00	€ 65.760,00	€ 32.880,00	€ 16.440,00	€ 5.480,00			1445	840	€ -	€ -	€ 2.375,58	€ 460,32	
								124	SEMINATIVO	2	2080,00	€ 65.760,00	€ 32.880,00	€ 16.440,00	€ 5.480,00			570	355	€ -	€ -	€ 937,08	€ 194,54	
								125	SEMINATIVO	2	2070,00	€ 65.760,00	€ 32.880,00	€ 16.440,00	€ 5.480,00			330	55	€ -	€ -	€ 542,52	€ 30,14	
								2	SEMINATIVO	2	5190,00	€ 65.760,00	€ 32.880,00	€ 16.440,00	€ 5.480,00		1200		490	€ -	€ 3.945,60	€ -	€ 268,52	
								126	SEMINATIVO	2	2590,00	€ 65.760,00	€ 32.880,00	€ 16.440,00	€ 5.480,00		110		85	€ -	€ 361,68	€ -	€ 46,58	
								127	SEMINATIVO	2	2600,00	€ 65.760,00	€ 32.880,00	€ 16.440,00	€ 5.480,00		130		165	€ -	€ 427,44	€ -	€ 90,42	
								117	SEMINATIVO	2	3500,00	€ 65.760,00	€ 32.880,00	€ 16.440,00	€ 5.480,00		360		1000	€ -	€ 1.183,68	€ -	€ 548,00	
							38	192	SEMINATIVO	2	7960,00	€ 65.760,00	€ 32.880,00	€ 16.440,00	€ 5.480,00		455		545	€ -	€ 1.496,04	€ -	€ 298,66	
BI08	COMUNE DI BISACCIA	-	Diritto del concedente	-	BISACCIA	AV	27	24	SEMINATIVO	2	16620,00	€ 65.760,00	€ 32.880,00	€ 16.440,00	€ 5.480,00				230	€ -	€ -	€ -	€ 126,04	€ 31.003,10
	DI SANTO MARIANGELA nata a AVELLINO (AV) il 18/10/1995	DSNMNG95R58A509T	Enfiteusi	1/1				104	SEMINATIVO	2	4740,00	€ 65.760,00	€ 32.880,00	€ 16.440,00	€ 5.480,00	1415	135	3225	575	€ 9.305,04	€ 443,88	€ 5.301,90	€ 315,10	
								118	SEMINATIVO	2	6740,00	€ 65.760,00	€ 32.880,00	€ 16.440,00	€ 5.480,00	990		4800	2025	€ 6.510,24	€ -	€ 7.891,20	€ 1.109,70	
BI11	COMUNE DI BISACCIA	-	da verificare	-	BISACCIA	AV	27	207	SEMINATIVO	2	3170,00	€ 65.760,00	€ 32.880,00	€ 16.440,00	€ 5.480,00				1945	€ -	€ -	€ -	€ 1.065,86	€ 1.838,54
	DI SANTO GIUSEPPE nato a VALLATA (AV) il 15/04/1934	DSNGPP34D15L589Y	Diritto del concedente	1/1																				
	DI SANTO GIUSEPPE nato a VALLATA (AV) il 15/04/1934	DSNGPP34D15L589Y	da verificare	-				209	SEMINATIVO	2	3330,00	€ 65.760,00	€ 32.880,00	€ 16.440,00	€ 5.480,00		10		1350	€ -	€ 32,88	€ -	€ 739,80	
BI12	DI SANTO GERARDO nato a VALLATA (AV) il 04/04/1973	DSNGRD73D04L589V	Proprieta'	1/1	BISACCIA	AV	27	1	SEMINATIVO	2	5450,00	€ 65.760,00	€ 32.880,00	€ 16.440,00	€ 5.480,00		30		2240	€ -	€ 98,64	€ -	€ 1.227,52	€ 12.025,86
							38	97	SEMINATIVO	2	4250,00	€ 65.760,00	€ 32.880,00	€ 16.440,00	€ 5.480,00		1240		530	€ -	€ 4.077,12	€ -	€ 290,44	
								421	SEMINATIVO	2	2060,00	€ 65.760,00	€ 32.880,00	€ 16.440,00	€ 5.480,00				95	€ -	€ -	€ -	€ 52,06	
								2	SEMINATIVO	3	8210,00	€ 65.760,00	€ 32.880,00	€ 16.440,00	€ 5.480,00				70	€ -	€ -	€ -	€ 38,36	
								267	SEMINATIVO	4	4285,00	€ 65.760,00	€ 32.880,00	€ 16.440,00	€ 5.480,00		730	1800	1610	€ -	€ 2.400,24	€ 2.959,20	€ 882,28	
BI14	COMUNE DI BISACCIA	-	Diritto del concedente	-	BISACCIA	AV	27	5	SEMINATIVO	2	3620,00	€ 65.760,00	€ 32.880,00	€ 16.440,00	€ 5.480,00				1605	€ -	€ -	€ -	€ 879,54	€ 879,54
	DI SANTO Antonio Pasquale nato a VALLATA (AV) il 16/03/1968	DSNNNP68C16L589I	Enfiteusi	1/1																				
BI16	COMUNE DI BISACCIA	-	Diritto del concedente	-	BISACCIA	AV	27	6	SEMINATIVO	2	7730,00	€ 65.760,00	€ 32.880,00	€ 16.440,00	€ 5.480,00				205	€ -	€ -	€ -	€ 112,34	€ 112,34
	SICONOLFI FRANCO nato a GUARDIA LOMBARDI (AV) il 24/03/1977	SCNFNC77C24E245X	Enfiteusi	1/1																				

N° PIANO	DATI ANAGRAFICI INTESTAZIONE CATASTALE		DIRITTI E ONERI REALI		IMMOBILE				CATASTO TERRENI			Valore unitario di esproprio	Valore unitario servitù passaggio e cavidotto	Valore unitario servitù di sorvolo	Valore unitario occupazione temporanea per ogni anno	AREA DA ESPROPRIARE	AREA SERVITU' DI PASSAGGIO E CAVIDOTTO	AREA SERVITU' DI SORVOLO	AREA DA OCCUPARE TEMPORANEAMENTE	INDENNITA' PROVVISORIE				
	NOMINATIVO O DENOMINAZIONE	CODICE FISCALE/ PARTITA IVA	TITOLO	QUOTA	IMMOBILE	(PROV)	FOGLIO	P.LLA	CATASTO TERRENI	CLASSE	SUPERFICIE	[euro/Ha]	[euro/Ha]	[euro/Ha]	[euro/Ha]	[mq]	[mq]	[mq]	[mq]	INDENNITA' ESPROPRIO [euro]	INDENNITA' SERVITU' PASSAGGIO E CAVIDOTTO [euro]	INDENNITA' SERVITU' DI SORVOLO [euro]	INDENNITA' OCCUPAZIONE TEMPORANEA [euro]	TOTALE INDENNITA' [euro]
BI17	SICONOLFI Angelo nato a VALLATA (AV) il 06/01/1950	SCNNGL50A06L589Z	Proprieta'	1/1	BISACCIA	AV	27	98	SEMINATIVO	2	5110,00	€ 65.760,00	€ 32.880,00	€ 16.440,00	€ 5.480,00		585		1955	€ -	€ 1.923,48	€ -	€ 1.071,34	€ 4.718,28
								3	SEMINATIVO	2	650,00	€ 65.760,00	€ 32.880,00	€ 16.440,00	€ 5.480,00		500		145	€ -	€ 1.644,00	€ -	€ 79,46	
BI18	COMUNE DI BISACCIA	-	Diritto del concedente	-	BISACCIA	AV	27	8	SEMINATIVO	2	7800,00	€ 65.760,00	€ 32.880,00	€ 16.440,00	€ 5.480,00			4190		€ -	€ -	€ 6.888,36	€ -	€ 6.888,36
	SICONOLFI MARIA ; FU PASQUALE	-	Livellario per	1/2																				
	SICONOLFI ROCCO nato a GUARDIA LOMBARDI (AV) il 25/05/1921	SCNRCC21E25E245K	Livellario per	1/2																				
BI19	TROIANO NICOLO' nato a ROMA (RM) il 04/12/2004	TRNNCL04T04H501Y	Proprieta'	1/1	BISACCIA	AV	27	10	SEMINATIVO	2	3430,00	€ 65.760,00	€ 32.880,00	€ 16.440,00	€ 5.480,00			380		€ -	€ -	€ 624,72	€ -	€ 4.915,56
								9	SEMINATIVO	2	3205,00	€ 65.760,00	€ 32.880,00	€ 16.440,00	€ 5.480,00		315	1830	450	€ -	€ 1.035,72	€ 3.008,52	€ 246,60	
BI20	COMUNE DI BISACCIA	-	Diritto del concedente	-	BISACCIA	AV	27	11	SEMINATIVO	2	3510,00	€ 65.760,00	€ 32.880,00	€ 16.440,00	€ 5.480,00		250	260	2630	€ -	€ 822,00	€ 427,44	€ 1.441,24	€ 2.690,68
	GIORDANO VITO nato a GUARDIA LOMBARDI (AV) il 25/08/1930	GRDVTI30M25E245S	Livellario	-																				
BI21	DI LEO PASQUA nata a GUARDIA LOMBARDI (AV) il 08/01/1918	DLIPSQ18A48E245I	Diritto del concedente	1/1	BISACCIA	AV	27	212	SEMINATIVO	2	2815,00	€ 65.760,00	€ 32.880,00	€ 16.440,00	€ 5.480,00	90	370	2065	2370	€ 591,84	€ 1.216,56	€ 3.394,86	€ 1.298,76	€ 6.502,02
	COMUNE DI BISACCIA	-	da verificare	-																				
	DI LEO PASQUALINA ; FU GAETANO	-	da verificare	-																				
BI22	DI LEO PASQUA nata a GUARDIA LOMBARDI (AV) il 08/01/1918	DLIPSQ18A48E245I	Proprieta' per l'area	-	BISACCIA	AV	27	211	D01	-	400,00	€ 65.760,00	€ 32.880,00	€ 16.440,00	€ 5.480,00	55	210	345	135	€ 361,68	€ 690,48	€ 567,18	€ 73,98	€ 1.693,32
	EDISON RINNOVABILI S.P.A. con sede in MILANO (MI)	01890981200	Proprieta' superficiaria	1/1																				
BI23	COMUNE DI BISACCIA con sede in BISACCIA (AV)	82001850641	Diritto del concedente	100/100	BISACCIA	AV	38	93	SEMINATIVO	2	4470,00	€ 65.760,00	€ 32.880,00	€ 16.440,00	€ 5.480,00		335		215	€ -	€ 1.101,48	€ -	€ 117,82	€ 2.627,66
	TROIANO ANGELO nato a GUARDIA LOMBARDI (AV) il 20/08/1960	TRNNGL60M20E245W	Enfiteusi livellario	100/100				130	SEMINATIVO	1	2740,00	€ 65.760,00	€ 32.880,00	€ 16.440,00	€ 5.480,00		390		230	€ -	€ 1.282,32	€ -	€ 126,04	
BI24	CELETTI ROCCHINA nata a VALLATA (AV) il 12/05/1965	CLTRCH65E52L589V	Proprieta'	100/100	BISACCIA	AV	38	95	SEMINATIVO	2	3540,00	€ 65.760,00	€ 32.880,00	€ 16.440,00	€ 5.480,00		690		185	€ -	€ 2.268,72	€ -	€ 101,38	€ 5.033,38
			Proprieta'	1/1			37	35	SEMINATIVO	3	4850,00	€ 65.760,00	€ 32.880,00	€ 16.440,00	€ 5.480,00			1620		€ -	€ -	€ 2.663,28	€ -	
BI25	DI LEO ANGELO nato a VALLATA (AV) il 01/09/1965	DLINGL65P01L589W	Oneri proprietario	-	BISACCIA	AV	38	96	SEMINATIVO	2	3970,00	€ 65.760,00	€ 32.880,00	€ 16.440,00	€ 5.480,00		2130		355	€ -	€ 7.003,44	€ -	€ 194,54	€ 7.197,98
BI27	DAMIANO GIUSEPPE nato a GUARDIA LOMBARDI (AV) il 02/01/1962	DMNGPP62A02E245I	Proprieta'	1/1	BISACCIA	AV	38	387	SEMINATIVO ARBORATO	1	530,00	€ 65.760,00	€ 32.880,00	€ 16.440,00	€ 5.480,00		440		85	€ -	€ 1.446,72	€ -	€ 46,58	€ 3.238,68
								388	SEMINATIVO	3	6600,00	€ 65.760,00	€ 32.880,00	€ 16.440,00	€ 5.480,00				275	€ -	€ -	€ -	€ 150,70	
								386	SEMINATIVO ARBORATO	1	480,00	€ 65.760,00	€ 32.880,00	€ 16.440,00	€ 5.480,00		485			€ -	€ 1.594,68	€ -	€ -	
BI28	CAPUTO ASSUNTA MARIA ROSARIA nata a MORRA DE SANCTIS (AV) il 15/08/1964	CPTSNT64M55F744Z	Proprieta' per l'area	-	BISACCIA	AV	38	367	D01	-	400,00	€ 65.760,00	€ 32.880,00	€ 16.440,00	€ 5.480,00				400	€ -	€ -	€ -	€ 219,20	€ 219,20
	DI LEO ANGELO nato a VALLATA (AV) il 01/09/1965	DLINGL65P01L589W	Proprieta' per l'area	-																				
	EDISON RINNOVABILI S.P.A. con sede in MILANO (MI)	01890981200	Proprieta' superficiaria	1/1																				
BI29	CAPUTO ASSUNTA MARIA ROSARIA nata a MORRA DE SANCTIS (AV) il 15/08/1964	CPTSNT64M55F744Z	Diritto del concedente	1/2	BISACCIA	AV	38	366	SEMINATIVO	2	7360,00	€ 65.760,00	€ 32.880,00	€ 16.440,00	€ 5.480,00		300		4575	€ -	€ 986,40	€ -	€ 2.507,10	€ 3.493,50
	DI LEO ANGELO nato a VALLATA (AV) il 01/09/1965	DLINGL65P01L589W	Diritto del concedente	1/2																				
	DI LEO ANGELO nato a VALLATA (AV) il 01/09/1965	DLINGL65P01L589W	da verificare	-																				
	COMUNE DI BISACCIA	-	da verificare	-																				
	DI LEO MICHELE nato a VALLATA (AV) il 11/10/1939	DLIMHL39R11L589Z	da verificare	-																				
BI31	BONAVITA ELISEO nato a VALLESACCARDA (AV) il 28/06/1978	BNVLSE78H28L616Z	Proprieta'	1/1	BISACCIA	AV	38	141	SEMINATIVO	2	8600,00	€ 65.760,00	€ 32.880,00	€ 16.440,00	€ 5.480,00		20		260	€ -	€ 65,76	€ -	€ 142,48	€ 728,84
								148	SEMINATIVO	1	4030,00	€ 65.760,00	€ 32.880,00	€ 16.440,00	€ 5.480,00		25		800	€ -	€ 82,20	€ -	€ 438,40	
BI34	COMUNE DI BISACCIA con sede in BISACCIA (AV)	82001850641	Diritto del concedente	1/1	BISACCIA	AV	38	171	SEMINATIVO	1	3420,00	€ 65.760,00	€ 32.880,00	€ 16.440,00	€ 5.480,00		100		475	€ -	€ 328,80	€ -	€ 260,30	€ 589,10
	CICCARELLA VINCENZO nato a AVELLINO (AV) il 07/04/1984	CCCVCN84D07A509C	Enfiteusi	1/1																				
BI36	COMUNE DI BISACCIA	-	Diritto del concedente	-	BISACCIA	AV	38	146	SEMINATIVO	1	4240,00	€ 65.760,00	€ 32.880,00	€ 16.440,00	€ 5.480,00		85		1555	€ -	€ 279,48	€ -	€ 852,14	€ 1.131,62
	DI MATTEO MARIA ; DI ANGELO	-	Livellario	-																				

N° PIANO	DATI ANAGRAFICI INTESTAZIONE CATASTALE		DIRITTI E ONERI REALI		IMMOBILE				CATASTO TERRENI			Valore unitario di esproprio	Valore unitario servitù passaggio e cavidotto	Valore unitario servitù di sorvolo	Valore unitario occupazione temporanea per ogni anno	AREA DA ESPROPRIARE	AREA SERVITU' DI PASSAGGIO E CAVIDOTTO	AREA SERVITU' DI SORVOLO	AREA DA OCCUPARE TEMPORANEAMENTE	INDENNITA' PROVVISORIE				
	NOMINATIVO O DENOMINAZIONE	CODICE FISCALE/ PARTITA IVA	TITOLO	QUOTA	IMMOBILE	(PROV)	FOGLIO	P.LLA	CATASTO TERRENI	CLASSE	SUPERFICIE	[euro/Ha]	[euro/Ha]	[euro/Ha]	[euro/Ha]	[mq]	[mq]	[mq]	[mq]	INDENNITA' ESPROPRIO [euro]	INDENNITA' SERVITU' PASSAGGIO E CAVIDOTTO [euro]	INDENNITA' SERVITU' DI SORVOLO [euro]	INDENNITA' OCCUPAZIONE TEMPORANEA [euro]	TOTALE INDENNITA' [euro]
BI37	COMUNE DI BISACCIA	-	Diritto del concedente	-	BISACCIA	AV	38	198	SEMINATIVO	1	1700,00	€ 65.760,00	€ 32.880,00	€ 16.440,00	€ 5.480,00		15		370	€ -	€ 49,32	€ -	€ 202,76	€ 463,06
	DI FEO GAETANA nata a GUARDIA LOMBARDI (AV) il 18/12/1947	DFIGTN47T58E245O	Livellario	-				291	SEMINATIVO	1	1700,00	€ 65.760,00	€ 32.880,00	€ 16.440,00	€ 5.480,00		10		325	€ -	€ 32,88	€ -	€ 178,10	
BI38	COMUNE DI BISACCIA	-	Diritto del concedente	-	BISACCIA	AV	38	194	SEMINATIVO	1	4240,00	€ 65.760,00	€ 32.880,00	€ 16.440,00	€ 5.480,00		20		380	€ -	€ 65,76	€ -	€ 208,24	€ 643,90
	DI BIASI FILOMENA nata GUARDIA LOMBARDI (AV) il 11/10/1958	DBSFMN58R51E245M	Enfiteusi	1/3																				
	TROIANO ANGELO nato a AVELLINO (AV) il 26/12/1983	TRNNGL83T26A509V	Enfiteusi	1/3			55	70	SEMINATIVO	3	5320,00	€ 65.760,00	€ 32.880,00	€ 16.440,00	€ 5.480,00		90		135	€ -	€ 295,92	€ -	€ 73,98	
	TROIANO ROSA nata a GUARDIA LOMBARDI (AV) il 30/10/1975	TRNRSO75R70E245C	Enfiteusi	1/3																				
BI39	COMUNE DI BISACCIA	-	Diritto del concedente	-	BISACCIA	AV	39	17	SEMINATIVO	1	10660,00	€ 65.760,00	€ 32.880,00	€ 16.440,00	€ 5.480,00		355		365	€ -	€ 1.167,24	€ -	€ 200,02	€ 1.367,26
	TANGA GAETANA nata a SVIZZERA (EE) il 10/07/1984	TNGGTN84L50Z133N	Enfiteusi	1/1																				
BI41	CICCHETTI GENEROSA ROSARIA nata a VALLATA (AV) il 21/06/1955	CCCGRS55H61L589I	Proprieta'	500/1000	BISACCIA	AV	38	24	SEMINATIVO	2	7060,00	€ 65.760,00	€ 32.880,00	€ 16.440,00	€ 5.480,00				915	€ -	€ -	€ -	€ 501,42	€ 501,42
	TANGA ELIO GERARDO nato a VALLATA (AV) il 24/07/1949	TNGLRR49L24L589I	Proprieta'	500/1000																				
BI42	MAURO NICOLA nato a ANDRETTA (AV) il 20/09/1959	MRANCL59P20A284L	Proprieta'	1/2	BISACCIA	AV	38	231	SEMINATIVO	3	8200,00	€ 65.760,00	€ 32.880,00	€ 16.440,00	€ 5.480,00		1580		1085	€ -	€ 5.195,04	€ -	€ 594,58	€ 5.789,62
	MAURO ANTONIO nato a ANDRETTA (AV) il 22/10/1975	MRANTN75R22A284F	Proprieta'	1/6																				
	MAURO ROSANNA nata a AVELLINO (AV) il 21/09/1982	MRARNN82P61A509U	Proprieta'	1/6																				
	TEDESCO MICHELINA nata a ANDRETTA (AV) il 22/04/1950	TDSMHL50D62A284S	Proprieta'	1/6																				
BI46	DI PAOLO LUCILLA nata a NUSCO (AV) il 13/12/1971	DPLLLL71T53F988T	Proprieta'	1/1	BISACCIA	AV	37	69	SEMINATIVO	4	3760,00	€ 65.760,00	€ 32.880,00	€ 16.440,00	€ 5.480,00	50		2185	215	€ 328,80	€ -	€ 3.592,14	€ 117,82	€ 9.924,28
								68	SEMINATIVO	4	4147,00							2535		€ -	€ -	€ 4.167,54	€ -	
									INCOLT PROD	-	123,00													
								67	SEMINATIVO	4	7137,00	€ 65.760,00	€ 32.880,00	€ 16.440,00	€ 5.480,00			1045		€ -	€ -	€ 1.717,98	€ -	
									PASCOLO ARBORATO	-	273,00													
BI47	COMUNE DI BISACCIA con sede in BISACCIA (AV)	00000000018	Oneri diritto del concedente	-	BISACCIA	AV	37	40	SEMINATIVO	2	9480,00	€ 65.760,00	€ 32.880,00	€ 16.440,00	€ 5.480,00				285	€ -	€ -	€ -	€ 156,18	€ 156,18
	DI LEO ANTONIO nato a GUARDIA LOMBARDI (AV) il 15/08/1955	DLINTN55M15E245X	Oneri livellario	1000/1000																				
BI48	DAMIANO ANTONIO nato a GUARDIA LOMBARDI (AV) il 11/06/1974	DMNNTN74H11E245O	Proprieta'	1/1	BISACCIA	AV	37	206	SEMINATIVO	2	8430,00	€ 65.760,00	€ 32.880,00	€ 16.440,00	€ 5.480,00				5095	€ -	€ -	€ -	€ 2.792,06	€ 3.038,66
							55	293	SEMINATIVO	2	3284,00	€ 65.760,00	€ 32.880,00	€ 16.440,00	€ 5.480,00		60		90	€ -	€ 197,28	€ -	€ 49,32	
BI49	DAMIANO ANTONIO nato a GUARDIA LOMBARDI (AV) il 11/06/1974	DMNNTN74H11E245O	Proprieta' per l'area	1/1	BISACCIA	AV	37	207	D01	-	400,00	€ 65.760,00	€ 32.880,00	€ 16.440,00	€ 5.480,00				400	€ -	€ -	€ -	€ 219,20	€ 219,20
	EDISON RINNOVABILI S.P.A. con sede in MILANO (MI)	01890981200	Proprieta' superficiaria	1/1																				
BI50	SICONOLFI FRANCESCANTONIO nato a GUARDIA LOMBARDI (AV) il 06/04/1976	SCNFNC76D06E245C	Proprieta'	-	BISACCIA	AV	37	37	SEMINATIVO	3	4720,00	€ 65.760,00	€ 32.880,00	€ 16.440,00	€ 5.480,00			400		€ -	€ -	€ 657,60	€ -	€ 657,60
BI52	COMUNE DI BISACCIA	-	Diritto del concedente	-	BISACCIA	AV	37	16	SEMINATIVO	3	14220,00	€ 65.760,00	€ 32.880,00	€ 16.440,00	€ 5.480,00	2425		8795	2505	€ 15.946,80	€ -	€ 14.458,98	€ 1.372,74	€ 48.084,26
								17	SEMINATIVO	2	4510,00	€ 65.760,00	€ 32.880,00	€ 16.440,00	€ 5.480,00		890	3410	2190	€ -	€ 2.926,32	€ 5.606,04	€ 1.200,12	
								138	SEMINATIVO	3	3750,00	€ 65.760,00	€ 32.880,00	€ 16.440,00	€ 5.480,00		130		345	€ -	€ 427,44	€ -	€ 189,06	
								6	SEMINATIVO	3	13840,00	€ 65.760,00	€ 32.880,00	€ 16.440,00	€ 5.480,00		85		185	€ -	€ 279,48	€ -	€ 101,38	
									INCOLT PROD	-	210,00													
	SICONOLFI GIUSEPPE nato a GUARDIA LOMBARDI (AV) il 29/06/1947	SCNGPP47H29E245K	Livellario	-			54	245	SEMINATIVO	2	4450,00	€ 65.760,00	€ 32.880,00	€ 16.440,00	€ 5.480,00				2355	€ -	€ -	€ -	€ 1.290,54	
								241	SEMINATIVO	2	4110,00	€ 65.760,00	€ 32.880,00	€ 16.440,00	€ 5.480,00		1215		460	€ -	€ 3.994,92	€ -	€ 252,08	
								271	SEMINATIVO	2	3330,00	€ 65.760,00	€ 32.880,00	€ 16.440,00	€ 5.480,00				70	€ -	€ -	€ -	€ 38,36	
BI53	MONTEMARANO CARMINE nato a GUARDIA LOMBARDI (AV) il 20/10/1953	MNTCMN53R20E245B	Proprieta'	1/1	BISACCIA	AV	37	135	SEMINATIVO	2	4520,00	€ 65.760,00	€ 32.880,00	€ 16.440,00	€ 5.480,00		720	40	1470	€ -	€ 2.367,36	€ 65,76	€ 805,56	€ 3.238,68

N° PIANO	DATI ANAGRAFICI INTESTAZIONE CATASTALE		DIRITTI E ONERI REALI		IMMOBILE				CATASTO TERRENI			Valore unitario di esproprio	Valore unitario servitù passaggio e cavidotto	Valore unitario servitù di sorvolo	Valore unitario occupazione temporanea per ogni anno	AREA DA ESPROPRIARE	AREA SERVITU' DI PASSAGGIO E CAVIDOTTO	AREA SERVITU' DI SORVOLO	AREA DA OCCUPARE TEMPORANEAMENTE	INDENNITA' PROVVISORIE				
	NOMINATIVO O DENOMINAZIONE	CODICE FISCALE/ PARTITA IVA	TITOLO	QUOTA	IMMOBILE	(PROV)	FOGLIO	P.LLA	CATASTO TERRENI	CLASSE	SUPERFICIE	[euro/Ha]	[euro/Ha]	[euro/Ha]	[euro/Ha]	[mq]	[mq]	[mq]	[mq]	INDENNITA' ESPROPRIO [euro]	INDENNITA' SERVITU' PASSAGGIO E CAVIDOTTO [euro]	INDENNITA' SERVITU' DI SORVOLO [euro]	INDENNITA' OCCUPAZIONE TEMPORANEA [euro]	TOTALE INDENNITA' [euro]
BI57	COMUNE DI BISACCIA	-	Diritto del concedente	-	BISACCIA	AV	37	21	SEMINATIVO	2	8370,00	€ 65.760,00	€ 32.880,00	€ 16.440,00	€ 5.480,00		2185		590	€ -	€ 7.184,28	€ -	€ 323,32	€ 7.507,60
	DI SANTO GAETANA nata a GUARDIA LOMBARDI (AV) il 27/10/1968	DSNGTN68R67E245C	Enfiteusi	1/1																				
BI58	COMUNE DI BISACCIA	-	Diritto del concedente	-	BISACCIA	AV	37	148	SEMINATIVO	3	2780,00	€ 65.760,00	€ 32.880,00	€ 16.440,00	€ 5.480,00		20		55	€ -	€ 65,76	€ -	€ 30,14	€ 95,90
	DI LEO ROCCO nato a GUARDIA LOMBARDI (AV) il 03/06/1937	DLIRCC37H03E245V	Livellario	-																				
BI59	CIPRIANO PIETRO nato a GUARDIA LOMBARDI (AV) il 10/11/1963	CPRPTR63S10E245C	Proprieta'	1/1	BISACCIA	AV	37	5	SEMINATIVO	3	2780,00	€ 65.760,00	€ 32.880,00	€ 16.440,00	€ 5.480,00		25		55	€ -	€ 82,20	€ -	€ 30,14	€ 112,34
BI63	DI PIETRO PIETRO nato a GUARDIA LOMBARDI (AV) il 25/10/1961	DPTPTR61R25E245R	Proprieta'	1000/1000	BISACCIA	AV	54	356	SEMINATIVO	2	3400,00	€ 65.760,00	€ 32.880,00	€ 16.440,00	€ 5.480,00				545	€ -	€ -	€ -	€ 298,66	€ 347,98
							55	333	SEMINATIVO	3	1990,00	€ 65.760,00	€ 32.880,00	€ 16.440,00	€ 5.480,00				90	€ -	€ -	€ -	€ 49,32	
BI64	DI PIETRO PIETRO nato a GUARDIA LOMBARDI (AV) il 25/10/1961	DPTPTR61R25E245R	Proprieta' per l'area	1000/1000	BISACCIA	AV	54	357	D01	-	400,00	€ 65.760,00	€ 32.880,00	€ 16.440,00	€ 5.480,00				400	€ -	€ -	€ -	€ 219,20	€ 219,20
	EDISON RINNOVABILI S.P.A. con sede in MILANO (MI)	01890981200	Proprieta' superficiaria	1/1																				
BI65	DAMIANO VITALINA nata a GUARDIA LOMBARDI (AV) il 03/11/1966	DMNVLN66S43E245R	Proprieta'	1/1	BISACCIA	AV	54	7	SEMINATIVO	2	3650,00	€ 65.760,00	€ 32.880,00	€ 16.440,00	€ 5.480,00				1045	€ -	€ -	€ -	€ 572,66	€ 572,66
BI69	CELETTI FRANCESCO nato a GUARDIA LOMBARDI (AV) il 13/03/1975	CLTFNC75C13E245O	Proprieta'	1000/1000	BISACCIA	AV	38	91	SEMINATIVO	2	640,00	€ 65.760,00	€ 32.880,00	€ 16.440,00	€ 5.480,00				90	€ -	€ -	€ -	€ 49,32	€ 49,32
BI70	DI LEO GIOVANNI nato a GUARDIA LOMBARDI (AV) il 12/08/1935	DLIGNN35M12E245I	Proprieta'	1000/1000	BISACCIA	AV	38	181	SEMINATIVO	2	1680,00	€ 65.760,00	€ 32.880,00	€ 16.440,00	€ 5.480,00		305		200	€ -	€ 1.002,84	€ -	€ 109,60	€ 1.112,44
BI71	DI LEO GIOVANNI nato a GUARDIA LOMBARDI (AV) il 12/08/1935	DLIGNN35M12E245I	Proprieta'	100/100	BISACCIA	AV	38	297	SEMINATIVO	2	4285,00	€ 65.760,00	€ 32.880,00	€ 16.440,00	€ 5.480,00		105		190	€ -	€ 345,24	€ -	€ 104,12	€ 449,36
BI72	DI LEO GIONATAN nato a FONDI (LT) il 26/05/1998	DLIGTN98E26D662Y	Proprieta'	1/1	BISACCIA	AV	55	62	SEMINATIVO	3	3580,00	€ 65.760,00	€ 32.880,00	€ 16.440,00	€ 5.480,00		40		60	€ -	€ 131,52	€ -	€ 32,88	€ 164,40
BI75	COMUNE DI BISACCIA con sede in BISACCIA (AV)	00000000018	Oneri concedente	-	BISACCIA	AV	55	26	SEMINATIVO	2	4000,00	€ 65.760,00	€ 32.880,00	€ 16.440,00	€ 5.480,00		130			€ -	€ 427,44	€ -	€ -	€ 427,44
	LUONGO ELIA nato a GUARDIA LOMBARDI (AV) il 05/11/1962	LNGLEI62S05E245Y	Oneri livellario	-																				
BI76	COMUNE DI BISACCIA	-	Diritto del concedente	-	BISACCIA	AV	55	308	SEMINATIVO	3	4330,00	€ 65.760,00	€ 32.880,00	€ 16.440,00	€ 5.480,00		40			€ -	€ 131,52	€ -	€ -	€ 131,52
	DI LEO ROSA nata a GUARDIA LOMBARDI (AV) il 15/02/1948	DLIRSO48B55E245L	Livellario	-																				
BI77	DI PIETRO PASQUALE nato a GUARDIA LOMBARDI (AV) il 13/07/1950	DPTPQL50L13E245P	Proprieta'	1/1	BISACCIA	AV	55	309	SEMINATIVO	3	3590,00	€ 65.760,00	€ 32.880,00	€ 16.440,00	€ 5.480,00		120			€ -	€ 394,56	€ -	€ -	
								292	SEMINATIVO	3	1070,00	€ 65.760,00	€ 32.880,00	€ 16.440,00	€ 5.480,00		45		25	€ -	€ 147,96	€ -	€ 13,70	€ 1.380,96
								369	SEMINATIVO	3	3210,00	€ 65.760,00	€ 32.880,00	€ 16.440,00	€ 5.480,00		160		545	€ -	€ 526,08	€ -	€ 298,66	
BI79	DI LEO DAVIDE nato a STATI UNITI D'AMERICA (EE) il 11/12/1966	DLIDVD66T11Z404C	Oneri livellario	-	BISACCIA	AV	55	71	SEMINATIVO	3	2780,00	€ 65.760,00	€ 32.880,00	€ 16.440,00	€ 5.480,00		45		70	€ -	€ 147,96	€ -	€ 38,36	€ 186,32
	DI LEO DAVIDE nato a STATI UNITI D'AMERICA (EE) il 11/12/1966	DLIDVD66T11Z404C	Diritto del concedente	1000/1000																				
BI86	COMUNE DI BISACCIA	-	Diritto del concedente	-	BISACCIA	AV	55	363	SEMINATIVO	2	4000,00	€ 65.760,00	€ 32.880,00	€ 16.440,00	€ 5.480,00		145		215	€ -	€ 476,76	€ -	€ 117,82	€ 594,58
	CELETTI ANGELA nata a GUARDIA LOMBARDI (AV) il 07/01/1949	CLTNGL49A47E245F	Livellario	-																				
BI89	ANTOLINO ROCCO nato a BISACCIA (AV) il 27/03/1954	NTLRCC54C27A881F	Proprieta'	1/1	BISACCIA	AV	55	29	SEMINATIVO	3	16470,00	€ 65.760,00	€ 32.880,00	€ 16.440,00	€ 5.480,00		195		705	€ -	€ 641,16	€ -	€ 386,34	€ 5.403,28
								223	SEMINATIVO	2	7580,00	€ 65.760,00	€ 32.880,00	€ 16.440,00	€ 5.480,00				2060	€ -	€ -	€ -	€ 1.128,88	
								203	SEMINATIVO	1	3660,00	€ 65.760,00	€ 32.880,00	€ 16.440,00	€ 5.480,00		225		105	€ -	€ 739,80	€ -	€ 57,54	
							42	239	SEMINATIVO	2	7040,00	€ 65.760,00	€ 32.880,00	€ 16.440,00	€ 5.480,00				4470	€ -	€ -	€ -	€ 2.449,56	
BI91	DI PIETRO LUCIA nata a GUARDIA LOMBARDI (AV) il 05/07/1967	DPTLCU67L45E245L	Proprieta'	1/1	BISACCIA	AV	55	34	SEMINATIVO	3	3840,00	€ 65.760,00	€ 32.880,00	€ 16.440,00	€ 5.480,00		145		155	€ -	€ 476,76	€ -	€ 84,94	€ 561,70
BI92	IL COVO DEI BRIGANTI SOCIETA' AGRICOLA S.R.L. con sede in BISACCIA (AV)	02728790649	Proprieta'	1/1	BISACCIA	AV	55	324	SEMINATIVO	3	3800,00	€ 65.760,00	€ 32.880,00	€ 16.440,00	€ 5.480,00				75	€ -	€ -	€ -	€ 41,10	€ 41,10
BI93	LUONGO CONCETTA nata a ATRIPALDA (AV) il 26/06/1991	LNGCCT91H66A489A	Proprieta'	1/1	BISACCIA	AV	55	13	SEMINATIVO	2	2070,00	€ 65.760,00	€ 32.880,00	€ 16.440,00	€ 5.480,00		365		205	€ -	€ 1.200,12	€ -	€ 112,34	€ 1.312,46
BI94	MAGNOTTA GIUSEPPINA nata a ANDRETTA (AV) il 04/11/1952	MGNGPP52S44A284A	Proprieta'	1/1	BISACCIA	AV	55	15	SEMINATIVO	2	3820,00	€ 65.760,00	€ 32.880,00	€ 16.440,00	€ 5.480,00		100		215	€ -	€ 328,80	€ -	€ 117,82	€ 495,94
								17	SEMINATIVO	2	2570,00	€ 65.760,00	€ 32.880,00	€ 16.440,00	€ 5.480,00				90	€ -	€ -	€ -	€ 49,32	

N° PIANO	DATI ANAGRAFICI INTESTAZIONE CATASTALE		DIRITTI E ONERI REALI		IMMOBILE				CATASTO TERRENI			Valore unitario di esproprio	Valore unitario servitù passaggio o cavidotto	Valore unitario servitù di sorvolo	Valore unitario occupazione temporanea per ogni anno	AREA DA ESPROPRIARE	AREA SERVITU' DI PASSAGGIO E CAVIDOTTO	AREA SERVITU' DI SORVOLO	AREA DA OCCUPARE TEMPORANEAMENTE	INDENNITA' PROVVISORIE				
	NOMINATIVO O DENOMINAZIONE	CODICE FISCALE/ PARTITA IVA	TITOLO	QUOTA	IMMOBILE	(PROV)	FOGLIO	P.LLA	CATASTO TERRENI	CLASSE	SUPERFICIE	[euro/Ha]	[euro/Ha]	[euro/Ha]	[euro/Ha]	[mq]	[mq]	[mq]	[mq]	INDENNITA' ESPROPRIO [euro]	INDENNITA' SERVITU' PASSAGGIO E CAVIDOTTO [euro]	INDENNITA' SERVITU' DI SORVOLO [euro]	INDENNITA' OCCUPAZIONE TEMPORANEA [euro]	TOTALE INDENNITA' [euro]
BI98	COMUNE DI BISACCIA	-	Diritto del concedente	-	BISACCIA	AV	55	36	SEMINATIVO	3	7420,00	€ 65.760,00	€ 32.880,00	€ 16.440,00	€ 5.480,00		135		95	€ -	€ 443,88	€ -	€ 52,06	€ 495,94
	SANTOLI ANTONIO nato a GUARDIA LOMBARDI (AV) il 11/11/1939	SNTNTN39S11E245E	Livellario	-																				
BI99	DI PIETRO MARIA nata a GUARDIA LOMBARDI (AV) il 13/12/1927	DPTMRA27T53E245Q	Proprieta' per l'area	-	BISACCIA	AV	55	452	D01	-	400,00	€ 65.760,00	€ 32.880,00	€ 16.440,00	€ 5.480,00		80		320	€ -	€ 263,04	€ -	€ 175,36	€ 438,40
	EDISON RINNOVABILI S.P.A. con sede in MILANO (MI)	01890981200	Proprieta' superficiaria	1/1																				
BI100	COMUNE DI BISACCIA con sede in BISACCIA (AV)	82001850641	Diritto del concedente	1000/1000	BISACCIA	AV	55	39	SEMINATIVO	3	3660,00	€ 65.760,00	€ 32.880,00	€ 16.440,00	€ 5.480,00		515		920	€ -	€ 1.693,32	€ -	€ 504,16	€ 2.197,48
	SICONOLFI LORENZO nato a AVELLINO (AV) il 24/02/1992	SCNLNZ92B24A509C	Enfiteusi	1/1																				
BI104	COMUNE DI BISACCIA	-	da verificare	-	BISACCIA	AV	55	455	SEMINATIVO	2	3580,00	€ 65.760,00	€ 32.880,00	€ 16.440,00	€ 5.480,00		160		1080	€ -	€ 526,08	€ -	€ 591,84	€ 1.117,92
	PORTANOVA ALESSANDRA nata a GUARDIA LOMBARDI (AV) il 09/12/1959	PRTLSN59T49E245B	Diritto del concedente	1/1																				
	PORTANOVA ALESSANDRA nata a GUARDIA LOMBARDI (AV) il 09/12/1959	PRTLSN59T49E245B	da verificare	-																				
BI105	MONTEMARANO ROMEO nato a AVELLINO (AV) il 30/08/1981	MNTRMO81M30A509O	Proprieta' per l'area	1000/1000	BISACCIA	AV	55	456	D01	-	400,00	€ 65.760,00	€ 32.880,00	€ 16.440,00	€ 5.480,00		70		330	€ -	€ 230,16	€ -	€ 180,84	€ 411,00
	EDISON RINNOVABILI S.P.A. con sede in MILANO (MI)	01890981200	Proprieta' superficiaria	1/1																				
BI106	COMUNE DI BISACCIA	-	Diritto del concedente	-	BISACCIA	AV	55	47	SEMINATIVO	3	7790,00	€ 65.760,00	€ 32.880,00	€ 16.440,00	€ 5.480,00		130		2765	€ -	€ 427,44	€ -	€ 1.515,22	€ 1.942,66
	DI PIETRO GIUSEPPE nato a GUARDIA LOMBARDI (AV) il 31/10/1952	DPTGPP52R31E245I	Livellario	-																				
BI108	COMUNE DI BISACCIA	-	Diritto del concedente	-	BISACCIA	AV	55	290	SEMINATIVO	3	3890,00	€ 65.760,00	€ 32.880,00	€ 16.440,00	€ 5.480,00		115		100	€ -	€ 378,12	€ -	€ 54,80	€ 432,92
	GUGLIELMO GIOVANNI nato a ANDRETTA (AV) il 01/01/1922	GGLGNN22A01A284Q	Livellario in parte	-																				
	GUGLIELMO GIUSEPPA nato/a a ANDRETTA (AV) il 07/08/1926	-	Livellario in parte	-																				
	GUGLIELMO GIUSEPPE ; ANTONIO nato/a a ANDRETTA (AV) il 26/08/1914	-	Livellario in parte	-																				
	GUGLIELMO VINCENZO nata a ANDRETTA (AV) il 21/11/1923	GGLVCN23S61A284I	Livellario in parte	-																				
	MIELE MARIA ; ANTONIA nato/a a ANDRETTA (AV) il 25/05/1885	-	Usufruttuario parziale di livello	-																				
	MIELE MICHELINA nata a ANDRETTA (AV) il 03/06/1947	MLIMHL47H43A284Y	Proprieta'	1/5																				
BI109	COMUNE DI BISACCIA	-	Diritto del concedente	-	BISACCIA	AV	55	22	SEMINATIVO	3	3880,00	€ 65.760,00	€ 32.880,00	€ 16.440,00	€ 5.480,00		240		210	€ -	€ 789,12	€ -	€ 115,08	€ 904,20
	ROMA LUCIA nata a ANDRETTA (AV) il 07/02/1948	RMOLCU48B47A284X	Livellario	-																				
BI110	COMUNE DI BISACCIA	-	Diritto del concedente	-	BISACCIA	AV	55	49	SEMINATIVO	3	5160,00	€ 65.760,00	€ 32.880,00	€ 16.440,00	€ 5.480,00		45		1030	€ -	€ 147,96	€ -	€ 564,44	€ 712,40
	GUGLIELMO Lucia ; Di Carmine Mar Antolino	-	Livellario	-																				
BI111	COMUNE DI BISACCIA	-	Diritto del concedente	-	BISACCIA	AV	55	51	SEMINATIVO	3	2700,00	€ 65.760,00	€ 32.880,00	€ 16.440,00	€ 5.480,00		10		125	€ -	€ 32,88	€ -	€ 68,50	€ 101,38
	ROMA ROSA ; FU PASQUALE	-	Livellario	-																				
BI113	BALASCIO CLESIA nata a ANDRETTA (AV) il 16/08/1924	BLSCLS24M56A284M	Diritto del concedente	1/1	BISACCIA	AV	57	354	SEMINATIVO	3	7630,00	€ 65.760,00	€ 32.880,00	€ 16.440,00	€ 5.480,00		520		3285	€ -	€ 1.709,76	€ -	€ 1.800,18	€ 3.509,94
	BALASCIO CLESIA ; DI MICHELANGELO	-	da verificare	-																				
	COMUNE DI BISACCIA	-	da verificare	-																				
BI114	BALASCIO CLESIA nata a ANDRETTA (AV) il 16/08/1924	BLSCLS24M56A284M	Proprieta' per l'area	-	BISACCIA	AV	57	355	D01	-	400,00	€ 65.760,00	€ 32.880,00	€ 16.440,00	€ 5.480,00				400	€ -	€ -	€ -	€ 219,20	€ 219,20
	EDISON RINNOVABILI S.P.A. con sede in MILANO (MI)	01890981200	Proprieta' superficiaria	1/1																				

N° PIANO	DATI ANAGRAFICI INTESTAZIONE CATASTALE		DIRITTI E ONERI REALI		IMMOBILE				CATASTO TERRENI			Valore unitario di esproprio	Valore unitario servitù passaggio e cavidotto	Valore unitario servitù di sorvolo	Valore unitario occupazione temporanea per ogni anno	AREA DA ESPROPRIARE	AREA SERVITU' DI PASSAGGIO E CAVIDOTTO	AREA SERVITU' DI SORVOLO	AREA DA OCCUPARE TEMPORANEAMENTE	INDENNITA' PROVVISORIE				
	NOMINATIVO O DENOMINAZIONE	CODICE FISCALE/ PARTITA IVA	TITOLO	QUOTA	IMMOBILE	(PROV)	FOGLIO	P.LLA	CATASTO TERRENI	CLASSE	SUPERFICIE	[euro/Ha]	[euro/Ha]	[euro/Ha]	[euro/Ha]	[mq]	[mq]	[mq]	[mq]	INDENNITA' ESPROPRIO	INDENNITA' SERVITU' PASSAGGIO E CAVIDOTTO	INDENNITA' SERVITU' DI SORVOLO	INDENNITA' OCCUPAZIONE TEMPORANEA	TOTALE INDENNITA'
																				[euro]	[euro]	[euro]	[euro]	[euro]
BI115	CIPRIANO CARMINE nato a GUARDIA LOMBARDI (AV) il 28/01/1947	CPRCMN47A28E245V	Proprieta'	-	BISACCIA	AV	57	81	SEMINATIVO	3	3890,00	€ 65.760,00	€ 32.880,00	€ 16.440,00	€ 5.480,00		215		175	€ -	€ 706,92	€ -	€ 95,90	€ 802,82
	FORGIONE CATERINA nata a ROCCA SAN FELICE (AV) il 09/03/1951	FRGCRN51C49H438U	Proprieta'	-																				
	CIPRIANO CARMINE nato a GUARDIA LOMBARDI (AV) il 28/01/1947	CPRCMN47A28E245V	Diritto del concedente	500/1000																				
	FORGIONE CATERINA nata a ROCCA SAN FELICE (AV) il 09/03/1951	FRGCRN51C49H438U	Diritto del concedente	500/1000																				
BI116	DIARIO NICOLINA nata a ANDRETTA (AV) il 14/11/1931	DRINLN31S54A284Z	Proprieta'	1000/1000	BISACCIA	AV	57	82	SEMINATIVO	3	3870,00	€ 65.760,00	€ 32.880,00	€ 16.440,00	€ 5.480,00		190		100	€ -	€ 624,72	€ -	€ 54,80	€ 679,52
BI117	COMUNE DI BISACCIA	-	Diritto del concedente	-	BISACCIA	AV	57	206	SEMINATIVO	3	3940,00	€ 65.760,00	€ 32.880,00	€ 16.440,00	€ 5.480,00		235		105	€ -	€ 772,68	€ -	€ 57,54	€ 830,22
	MIELE FILOMENA ; FU VINCENZO	-	Livellario	-																				
BI118	DI GUGLIELMO ANGELO nato a ANDRETTA (AV) il 07/09/1951	DGGNGL51P07A284T	Proprieta'	1000/2000	BISACCIA	AV	57	84	SEMINATIVO	3	7520,00	€ 65.760,00	€ 32.880,00	€ 16.440,00	€ 5.480,00		440		205	€ -	€ 1.446,72	€ -	€ 112,34	€ 1.559,06
	DI GUGLIELMO NICOLA nato a ANDRETTA (AV) il 05/12/1957	DGGNCL57T05A284W	Proprieta'	1000/2000																				
BI119	DI GUGLIELMO ANGELO nato a ANDRETTA (AV) il 07/09/1951	DGGNGL51P07A284T	Proprieta'	1/2	BISACCIA	AV	57	86	SEMINATIVO	3	3780,00	€ 65.760,00	€ 32.880,00	€ 16.440,00	€ 5.480,00		160		200	€ -	€ 526,08	€ -	€ 109,60	€ 635,68
	DI GUGLIELMO NICOLA nato a ANDRETTA (AV) il 05/12/1957	DGGNCL57T05A284W	Proprieta'	1/2																				
BI120	CORVINO GIUSEPPE nato a ANDRETTA (AV) il 15/03/1934	CRVGPP34C15A284E	Proprieta'	1000/1000	BISACCIA	AV	57	88	SEMINATIVO	3	8060,00	€ 65.760,00	€ 32.880,00	€ 16.440,00	€ 5.480,00				145	€ -	€ -	€ -	€ 79,46	€ 79,46
BI121	GUGLIELMO NICOLA nato a ANDRETTA (AV) il 11/06/1948	GGLNCL48H11A284H	Proprieta'	100/100	BISACCIA	AV	57	90	SEMINATIVO	3	3820,00	€ 65.760,00	€ 32.880,00	€ 16.440,00	€ 5.480,00				135	€ -	€ -	€ -	€ 73,98	€ 73,98
BI122	COMUNE DI BISACCIA con sede in BISACCIA (AV)	82001850641	Diritto del concedente	1/1	BISACCIA	AV	57	124	SEMINATIVO	3	9140,00	€ 65.760,00	€ 32.880,00	€ 16.440,00	€ 5.480,00		125		950	€ -	€ 411,00	€ -	€ 520,60	€ 931,60
	GUGLIELMO MARIA ANTONIETTA nata a ANDRETTA (AV) il 13/07/1980	GGLMNT80L53A284D	Enfiteusi	1/1																				
BI124	COMUNE DI BISACCIA	-	Diritto del concedente	-	BISACCIA	AV	57	126	SEMINATIVO	3	2160,00	€ 65.760,00	€ 32.880,00	€ 16.440,00	€ 5.480,00		130		675	€ -	€ 427,44	€ -	€ 369,90	€ 797,34
	SEPE ANGELINA nata a ANDRETTA (AV) il 03/05/1931	SPENLN31E43A284M	Livellario	-																				
BI129	CICIRIELLO Angelina	-	Comproprietario	-	BISACCIA	AV	57	128	SEMINATIVO	3	4680,00	€ 65.760,00	€ 32.880,00	€ 16.440,00	€ 5.480,00	305	510		815	€ 2.005,68	€ 1.676,88	€ -	€ 446,62	€ 4.129,18
	RUSSO Costantino ; Fu Francesco	-	Comproprietario	-																				
BI130	GALLO GAETANO nato a ANDRETTA (AV) il 23/07/1945	GLLGTN45L23A284I	Proprieta'	1000/1000	BISACCIA	AV	57	131	SEMINATIVO	3	4150,00	€ 65.760,00	€ 32.880,00	€ 16.440,00	€ 5.480,00		1020		475	€ -	€ 3.353,76	€ -	€ 260,30	€ 7.115,78
								197	SEMINATIVO	3	4150,00	€ 65.760,00	€ 32.880,00	€ 16.440,00	€ 5.480,00		115		170	€ -	€ 378,12	€ -	€ 93,16	
								180	SEMINATIVO	4	10670,00	€ 65.760,00	€ 32.880,00	€ 16.440,00	€ 5.480,00			1780	190	€ -	€ -	€ 2.926,32	€ 104,12	
BI132	COMUNE DI BISACCIA con sede in BISACCIA (AV)	82001850641	Diritto del concedente	1000/1000	BISACCIA	AV	57	130	SEMINATIVO	3	4390,00	€ 65.760,00	€ 32.880,00	€ 16.440,00	€ 5.480,00		1625	1840	2375	€ -	€ 5.343,00	€ 3.024,96	€ 1.301,50	€ 9.669,46
	STRAZZA FRANCESCO nato a AVELLINO (AV) il 03/12/1965	STRFNC65T03A509L	Enfiteusi	1000/1000																				
BI133	GALLO ROSA nata a ANDRETTA (AV) il 09/03/1953	GLLRSO53C49A284L	Proprieta'	1/2	BISACCIA	AV	57	129	SEMINATIVO	3	4290,00	€ 65.760,00	€ 32.880,00	€ 16.440,00	€ 5.480,00			1910	1405	€ -	€ -	€ 3.140,04	€ 769,94	€ 3.909,98
	GALLO ROSA nata a ANDRETTA (AV) il 09/03/1953	GLLRSO53C49A284L	Proprieta'	1/2																				
BI134	IMPERIALE GIUSEPPA nata a ANDRETTA (AV) il 27/08/1963	MPRGPP63M67A284Q	Proprieta'	1/1	BISACCIA	AV	57	127	SEMINATIVO	3	7640,00	€ 65.760,00	€ 32.880,00	€ 16.440,00	€ 5.480,00			1215		€ -	€ -	€ 1.997,46	€ -	€ 1.997,46
BI135	COMUNE DI BISACCIA	-	Diritto del concedente	-	BISACCIA	AV	55	118	SEMINATIVO	4	10430,00	€ 65.760,00	€ 32.880,00	€ 16.440,00	€ 5.480,00			2940		€ -	€ -	€ 4.833,36	€ -	€ 4.833,36
	SCOTECE ANGIOLA nata a ANDRETTA (AV) il 19/09/1927	SCTNGL27P59A284A	Livellario per	47/49																				
	TERLIZZI ANTONIO	-	Enfiteuta in parte	2/49																				
	TERLIZZI ROSA	-	Enfiteusi	1/49																				
BI136	ACOCELLA ANTONIO nato a BELGIO (EE) il 04/11/1963	CCLNTN63S04Z103S	Proprieta'	500/1000	BISACCIA	AV	57	169	SEMINATIVO	4	10050,00	€ 65.760,00	€ 32.880,00	€ 16.440,00	€ 5.480,00	1735	150	6785	1650	€ 11.409,36	€ 493,20	€ 11.154,54	€ 904,20	€ 23.961,30
	ACOCELLA PIETRO nato a SANT'ANGELO DEI LOMBARDI (AV) il 06/09/1955	CCLPTR55P06I281K	Proprieta'	500/1000																				
BI137	MIELE ANTONIO nato a BISACCIA (AV) il 30/12/1948	MLINTN48T30A881U	Proprieta'	1/1	BISACCIA	AV	57	198	SEMINATIVO	4	6117,00	€ 65.760,00	€ 32.880,00	€ 16.440,00	€ 5.480,00			1265		€ -	€ -	€ 2.079,66	€ -	€ 2.967,42
									INCOLT PROD	-	283,00													
								170	INCOLT PROD	-	363,00	€ 65.760,00	€ 32.880,00	€ 16.440,00	€ 5.480,00			540		€ -	€ -	€ 887,76	€ -	
									SEMINATIVO	4	12370,00													

fonte: http://burc.regione.campania.it

N° PIANO	DATI ANAGRAFICI INTESTAZIONE CATASTALE		DIRITTI E ONERI REALI		IMMOBILE				CATASTO TERRENI			Valore unitario di esproprio	Valore unitario servitù passaggio o cavidotto	Valore unitario servitù di sorvolo	Valore unitario occupazione temporanea per ogni anno	AREA DA ESPROPRIARE	AREA SERVITU' DI PASSAGGIO E CAVIDOTTO	AREA SERVITU' DI SORVOLO	AREA DA OCCUPARE TEMPORANEAMENTE	INDENNITA' PROVVISORIE				
	NOMINATIVO O DENOMINAZIONE	CODICE FISCALE/ PARTITA IVA	TITOLO	QUOTA	IMMOBILE	(PROV)	FOGLIO	P.LLA	CATASTO TERRENI	CLASSE	SUPERFICIE	[euro/Ha]	[euro/Ha]	[euro/Ha]	[euro/Ha]	[mq]	[mq]	[mq]	[mq]	INDENNITA' ESPROPRIO [euro]	INDENNITA' SERVITU' PASSAGGIO E CAVIDOTTO [euro]	INDENNITA' SERVITU' DI SORVOLO [euro]	INDENNITA' OCCUPAZIONE TEMPORANEA [euro]	TOTALE INDENNITA' [euro]
BI139	COMUNE DI BISACCIA	-	Diritto del concedente	-	BISACCIA	AV	**57**	92	SEMINATIVO	3	7920,00	€ 65.760,00	€ 32.880,00	€ 16.440,00	€ 5.480,00				140	€ -	€ -	€ -	€ 76,72	€ 76,72
	GUGLIELMO NICOLA nato a ANDRETTA (AV) il 11/06/1948	GGLNCL48H11A284H	Livellario	-																				
BI140	CASERTA FILOMENA nata a ANDRETTA (AV) il 07/04/1910	CSRFMN10D47A284N	Proprieta'	95/1000	BISACCIA	AV	**57**	94	SEMINATIVO	4	3890,00	€ 65.760,00	€ 32.880,00	€ 16.440,00	€ 5.480,00				145	€ -	€ -	€ -	€ 79,46	€ 79,46
	CASERTA GIOVANNINA nata a ANDRETTA (AV) il 25/01/1920	CSRGNN20A65A284N	Proprieta'	95/1000																				
	CASERTA MARIA ANTONIA nata a ANDRETTA (AV) il 31/03/1908	CSRMNT08C71A284V	Proprieta'	95/1000																				
	COLICCHIO ANTONIO nato a ANDRETTA (AV) il 06/04/1935	CLCNTN35D06A284N	Proprieta'	95/1000																				
	DI ROMA RACHELE nata a ANDRETTA (AV) il 01/09/1942	DRMRHL42P41A284X	Proprieta'	166/1000																				
	GUGLIELMO ANGELINA nata a ANDRETTA (AV) il 03/01/1924	GGLNLN24A43A284U	Proprieta'	96/1000																				
	GUGLIELMO ANGELO GABRIELE nato a ANDRETTA (AV) il 17/07/1928	GGLNLG28L17A284B	Proprieta'	96/1000																				
	GUGLIELMO MARIO nato a ANDRETTA (AV) il 17/05/1934	GGLMRA34E17A284B	Proprieta'	96/1000																				
	ACOCELLA MICHELINA nata a CANADA (EE) il 18/01/1964	CCLMHL64A58Z401Z	Proprieta'	166/1000																				
BI141	GALLO GIUSEPPE nato a ANDRETTA (AV) il 24/09/1967	GLLGPP67P24A284I	Proprieta'	1/1	BISACCIA	AV	**57**	96	SEMINATIVO	4	3990,00	€ 65.760,00	€ 32.880,00	€ 16.440,00	€ 5.480,00				50	€ -	€ -	€ -	€ 27,40	€ 4.394,96
								236	SEMINATIVO	4	3990,00	€ 65.760,00	€ 32.880,00	€ 16.440,00	€ 5.480,00		630		435	€ -	€ 2.071,44	€ -	€ 238,38	
								498	SEMINATIVO	3	5236,00	€ 65.760,00	€ 32.880,00	€ 16.440,00	€ 5.480,00		210		215	€ -	€ 690,48	€ -	€ 117,82	
								491	SEMINATIVO	3	2532,00	€ 65.760,00	€ 32.880,00	€ 16.440,00	€ 5.480,00		170		1260	€ -	€ 558,96	€ -	€ 690,48	
BI144	ACOCELLA ANGELO ; FU PASQUALE	-	Comproprietario per	1/2	BISACCIA	AV	**57**	211	SEMINATIVO	3	4370,00	€ 65.760,00	€ 32.880,00	€ 16.440,00	€ 5.480,00		130		215	€ -	€ 427,44	€ -	€ 117,82	€ 545,26
	DI TORE FRANCESCO ; DI RAFFAELE	-	Proprieta'	1/2																				
	SENA MARIANTONIA ; FU DOMENICO	-	Comproprietario per	1/2																				
BI146	TENORE FRANCESCO nato a BISACCIA (AV) il 28/01/1971	TNRFNC71A28A881Z	Proprieta'	1000/1000	BISACCIA	AV	**57**	485	SEMINATIVO	3	3113,00	€ 65.760,00	€ 32.880,00	€ 16.440,00	€ 5.480,00		55		55	€ -	€ 180,84	€ -	€ 30,14	€ 10.990,14
								483	SEMINATIVO	3	2210,00	€ 65.760,00	€ 32.880,00	€ 16.440,00	€ 5.480,00		165		165	€ -	€ 542,52	€ -	€ 90,42	
							58	7	SEMINATIVO	4	4650,00	€ 65.760,00	€ 32.880,00	€ 16.440,00	€ 5.480,00	420	70	4195	365	€ 2.761,92	€ 230,16	€ 6.896,58	€ 200,02	
								22	PASCOLO	2	11000,00	€ 65.760,00	€ 32.880,00	€ 16.440,00	€ 5.480,00			35		€ -	€ -	€ 57,54	€ -	
BI148	EUROWIND LACEDONIA S.R.L. con sede in ASCOLI SATRIANO (FG)	03883340717	Proprieta'	1/1	BISACCIA	AV	**57**	484	SEMINATIVO	3	290,00	€ 65.760,00	€ 32.880,00	€ 16.440,00	€ 5.480,00		25		25	€ -	€ 82,20	€ -	€ 13,70	€ 95,90
BI149	MASSA CATERINA nata a AVELLINO (AV) il 27/11/1999	MSSCRN99S67A509O	Nuda proprieta'	500/1000	BISACCIA	AV	**57**	370	SEMINATIVO	3	5220,00	€ 65.760,00	€ 32.880,00	€ 16.440,00	€ 5.480,00		110		3235	€ -	€ 361,68	€ -	€ 1.772,78	€ 2.134,46
	MASSA GIUSEPPE nato a SANT'ANGELO DEI LOMBARDI (AV) il 16/05/2008	MSSGPP08E16I281X	Nuda proprieta'	500/1000																				
	MASSA NICOLA nato a ANDRETTA (AV) il 21/09/1963	MSSNCL63P21A284S	Usufrutto	1000/1000																				
BI150	EDISON RINNOVABILI S.P.A. con sede in MILANO (MI)	01890981200	Proprieta' superficiaria	1000/1000	BISACCIA	AV	**57**	357	D01	-	400,00	€ 65.760,00	€ 32.880,00	€ 16.440,00	€ 5.480,00				400	€ -	€ -	€ -	€ 219,20	€ 219,20
	MASSA CATERINA nata a AVELLINO (AV) il 27/11/1999	MSSCRN99S67A509O	Nuda proprieta' per l'area	500/1000																				
	MASSA GIUSEPPE nato a SANT'ANGELO DEI LOMBARDI (AV) il 16/05/2008	MSSGPP08E16I281X	Nuda proprieta' per l'area	500/1000																				
	MASSA NICOLA nato a ANDRETTA (AV) il 21/09/1963	MSSNCL63P21A284S	Usufrutto su proprieta' per l'area	1000/1000																				
BI152	NIGRO NICO ANGELO nato a MONZA (MB) il 15/05/1988	NGRNNG88E15F704Y	Proprieta'	1/1	BISACCIA	AV	**57**	105	INCOLT PROD	-	49,00	€ 65.760,00	€ 32.880,00	€ 16.440,00	€ 5.480,00				35	€ -	€ -	€ -	€ 19,18	€ 79,46
									SEMINATIVO	4	10241,00													
								249	SEMINATIVO	4	1840,00	€ 65.760,00	€ 32.880,00	€ 16.440,00	€ 5.480,00				35	€ -	€ -	€ -	€ 19,18	
								209	SEMINATIVO	4	3740,00	€ 65.760,00	€ 32.880,00	€ 16.440,00	€ 5.480,00				75	€ -	€ -	€ -	€ 41,10	

fonte: http://burc.regione.campania.it

N° PIANO	DATI ANAGRAFICI INTESTAZIONE CATASTALE		DIRITTI E ONERI REALI		IMMOBILE				CATASTO TERRENI			Valore unitario di esproprio	Valore unitario servitù passaggio e cavidotto	Valore unitario servitù di sorvolo	Valore unitario occupazione temporanea per ogni anno	AREA DA ESPROPRIARE	AREA SERVITU' DI PASSAGGIO E CAVIDOTTO	AREA SERVITU' DI SORVOLO	AREA DA OCCUPARE TEMPORANEAMENTE	INDENNITA' PROVVISORIE				
	NOMINATIVO O DENOMINAZIONE	CODICE FISCALE/ PARTITA IVA	TITOLO	QUOTA	IMMOBILE	(PROV)	FOGLIO	P.LLA	CATASTO TERRENI	CLASSE	SUPERFICIE	[euro/Ha]	[euro/Ha]	[euro/Ha]	[euro/Ha]	[mq]	[mq]	[mq]	[mq]	INDENNITA' ESPROPRIO [euro]	INDENNITA' SERVITU' PASSAGGIO E CAVIDOTTO [euro]	INDENNITA' SERVITU' DI SORVOLO [euro]	INDENNITA' OCCUPAZIONE TEMPORANEA [euro]	TOTALE INDENNITA' [euro]
BI154	GUGLIELMO ANTONIO nato a ANDRETTA (AV) il 09/03/1976	GGLNTN76C09A284G	Proprieta'	1000/1000	BISACCIA	AV	57	110	SEMINATIVO	4	4200,00	€ 65.760,00	€ 32.880,00	€ 16.440,00	€ 5.480,00				65	€ -	€ -	€ -	€ 35,62	
								244	SEMINATIVO	4	2020,00	€ 65.760,00	€ 32.880,00	€ 16.440,00	€ 5.480,00				25	€ -	€ -	€ -	€ 13,70	€ 1.613,86
								147	SEMINATIVO	3	8820,00	€ 65.760,00	€ 32.880,00	€ 16.440,00	€ 5.480,00		435		245	€ -	€ 1.430,28	€ -	€ 134,26	
BI156	COMUNE DI BISACCIA	-	Diritto del concedente	-	BISACCIA	AV	57	152	SEMINATIVO	3	5440,00	€ 65.760,00	€ 32.880,00	€ 16.440,00	€ 5.480,00		1650		600	€ -	€ 5.425,20	€ -	€ 328,80	€ 5.754,00
	DI SALVO PASQUALE ; DI AGOSTINO	-	Livellario	-																				
BI157	GALLO GAETANO nato a ANDRETTA (AV) il 23/07/1945	GLLGTN45L23A284I	Livellario	-	BISACCIA	AV	57	154	SEMINATIVO	3	4250,00	€ 65.760,00	€ 32.880,00	€ 16.440,00	€ 5.480,00		295		330	€ -	€ 969,96	€ -	€ 180,84	€ 1.150,80
	GALLO GAETANO nato a ANDRETTA (AV) il 23/07/1945	GLLGTN45L23A284I	Diritto del concedente	1/2																				
	MIELE GIUSEPPINA nata a ANDRETTA (AV) il 26/12/1947	MLIGPP47T66A284P	Diritto del concedente	1/2																				
BI158	COMUNE DI BISACCIA con sede in BISACCIA (AV)	00000000018	Diritto del concedente	1000/1000	BISACCIA	AV	57	151	SEMINATIVO	3	7360,00	€ 65.760,00	€ 32.880,00	€ 16.440,00	€ 5.480,00				210	€ -	€ -	€ -	€ 115,08	€ 115,08
	SCOTECE VINCENZO nato a ANDRETTA (AV) il 30/04/1941	SCTVCN41D30A284G	Enfiteusi	1/1																				
BI159	CIANCIULLI CATERINA nato/a a GUARDIA LOMBARDI (AV) il 23/09/1937	-	Livellario	-	BISACCIA	AV	57	156	SEMINATIVO	3	8410,00	€ 65.760,00	€ 32.880,00	€ 16.440,00	€ 5.480,00				2905	€ -	€ -	€ -	€ 1.591,94	€ 1.591,94
	COMUNE DI BISACCIA	-	Diritto del concedente	-																				
BI160	COMUNE DI BISACCIA con sede in BISACCIA (AV)	82001850641	Diritto del concedente	1/1	BISACCIA	AV	57	159	SEMINATIVO	3	9180,00	€ 65.760,00	€ 32.880,00	€ 16.440,00	€ 5.480,00				1420	€ -	€ -	€ -	€ 778,16	€ 778,16
	MASTROGIACOMO GIOVANNI nato a ANDRETTA (AV) il 06/10/1929	MSTGNN29R06A284S	Enfiteusi	1/3																				
	MASTROGIACOMO MICHELANGELO nato a ANDRETTA (AV) il 24/08/1960	MSTMHL60M24A284A	Enfiteusi	2/3																				
BI164	COMUNE DI BISACCIA	-	Diritto del concedente	-	BISACCIA	AV	57	108	SEMINATIVO	4	8390,00	€ 65.760,00	€ 32.880,00	€ 16.440,00	€ 5.480,00				205	€ -	€ -	€ -	€ 112,34	
	DI GUGLIELMO MATTINELLA nata a ANDRETTA (AV) il 12/02/1961	DGGMTN61B52A284L	Livellario per	1/2				107	SEMINATIVO	4	400,00	€ 65.760,00	€ 32.880,00	€ 16.440,00	€ 5.480,00				115	€ -	€ -	€ -	€ 63,02	€ 202,76
	MIELE LUIGI nato a BISACCIA (AV) il 19/11/1954	MLILGU54S19A881Q	Livellario per	1/2				187	SEMINATIVO	4	4090,00	€ 65.760,00	€ 32.880,00	€ 16.440,00	€ 5.480,00				50	€ -	€ -	€ -	€ 27,40	
BI166	DI GUGLIELMO MATTINELLA nata a ANDRETTA (AV) il 12/02/1961	DGGMTN61B52A284L	Proprieta' con miele luigi	1/2	BISACCIA	AV	57	217	SEMINATIVO	3	7230,00	€ 65.760,00	€ 32.880,00	€ 16.440,00	€ 5.480,00				245	€ -	€ -	€ -	€ 134,26	€ 134,26
	MIELE LUIGI nato a BISACCIA (AV) il 19/11/1954	MLILGU54S19A881Q	Proprieta' con di guglielmo mattinella	1/2																				
BI167	CRINGOLI ELENA nata a BISACCIA (AV) il 16/03/1970	CRNLNE70C56A881Q	Proprieta'	1000/1000	BISACCIA	AV	57	183	SEMINATIVO	3	3400,00	€ 65.760,00	€ 32.880,00	€ 16.440,00	€ 5.480,00				80	€ -	€ -	€ -	€ 43,84	€ 14.395,96
							58	171	SEMINATIVO	4	2870,00	€ 65.760,00	€ 32.880,00	€ 16.440,00	€ 5.480,00		335		465	€ -	€ 1.101,48	€ -	€ 254,82	
								172	SEMINATIVO	4	3890,00	€ 65.760,00	€ 32.880,00	€ 16.440,00	€ 5.480,00		395		655	€ -	€ 1.298,76	€ -	€ 358,94	
								173	SEMINATIVO	4	3500,00	€ 65.760,00	€ 32.880,00	€ 16.440,00	€ 5.480,00		1795		395	€ -	€ 5.901,96	€ -	€ 216,46	
								11	SEMINATIVO	4	3520,00	€ 65.760,00	€ 32.880,00	€ 16.440,00	€ 5.480,00		1225		505	€ -	€ 4.027,80	€ -	€ 276,74	
								147	SEMINATIVO	4	2930,00	€ 65.760,00	€ 32.880,00	€ 16.440,00	€ 5.480,00		255		140	€ -	€ 838,44	€ -	€ 76,72	
BI168	COMUNE DI BISACCIA	-	Diritto del concedente	1/1	BISACCIA	AV	57	210	SEMINATIVO	4	4840,00	€ 65.760,00	€ 32.880,00	€ 16.440,00	€ 5.480,00				35	€ -	€ -	€ -	€ 19,18	€ 4.775,82
	MIELE LUIGI nato a BISACCIA (AV) il 19/11/1954	MLILGU54S19A881Q	Livellario	1000/1000				182	SEMINATIVO	4	4830,00	€ 65.760,00	€ 32.880,00	€ 16.440,00	€ 5.480,00		1285		765	€ -	€ 4.225,08	€ -	€ 419,22	
								181	SEMINATIVO	4	13000,00	€ 65.760,00	€ 32.880,00	€ 16.440,00	€ 5.480,00				205	€ -	€ -	€ -	€ 112,34	
BI169	COMUNE DI BISACCIA con sede in BISACCIA (AV)	82001850641	Diritto del concedente	-	BISACCIA	AV	57	216	SEMINATIVO	4	2020,00	€ 65.760,00	€ 32.880,00	€ 16.440,00	€ 5.480,00			240		€ -	€ -	€ 394,56	€ -	€ 19.434,82
								215	INCOLT PROD	-	179,00	€ 65.760,00	€ 32.880,00	€ 16.440,00	€ 5.480,00			20		€ -	€ -	€ 32,88	€ -	
									SEMINATIVO	4	1771,00													
	TENORE FRANCESCO nato a BISACCIA (AV) il 28/01/1971	TNRFNC71A28A881Z	Livellario	-			58	6	SEMINATIVO	4	1587,00	€ 65.760,00	€ 32.880,00	€ 16.440,00	€ 5.480,00			2460		€ -	€ -	€ 4.044,24	€ -	
									PASCOLO	2	2473,00													
								8	SEMINATIVO	4	3810,00	€ 65.760,00	€ 32.880,00	€ 16.440,00	€ 5.480,00	1560	70	2250	1415	€ 10.258,56	€ 230,16	€ 3.699,00	€ 775,42	
BI170	INTESTAZIONE PARZIALE	-	-	-	BISACCIA	AV	58	9	INCOLT PROD	-	85,00	€ 65.760,00	€ 32.880,00	€ 16.440,00	€ 5.480,00	855	645	4595	2995	€ 5.622,48	€ 2.120,76	€ 7.554,18	€ 1.641,26	€ 16.938,68
	TENORE FRANCESCO nato a BISACCIA (AV) il 28/01/1971	TNRFNC71A28A881Z	Proprieta'	1/2					SEMINATIVO	4	6135,00													

fonte: http://burc.regione.campania.it

N° PIANO	DATI ANAGRAFICI INTESTAZIONE CATASTALE		DIRITTI E ONERI REALI		IMMOBILE				CATASTO TERRENI			Valore unitario di esproprio	Valore unitario servitù passaggio e cavidotto	Valore unitario servitù di sorvolo	Valore unitario occupazione temporanea per ogni anno	AREA DA ESPROPRIARE	AREA SERVITU' DI PASSAGGIO E CAVIDOTTO	AREA SERVITU' DI SORVOLO	AREA DA OCCUPARE TEMPORANEAMENTE	INDENNITA' PROVVISORIE				
	NOMINATIVO O DENOMINAZIONE	CODICE FISCALE/ PARTITA IVA	TITOLO	QUOTA	IMMOBILE	(PROV)	FOGLIO	P.LLA	CATASTO TERRENI	CLASSE	SUPERFICIE	[euro/Ha]	[euro/Ha]	[euro/Ha]	[euro/Ha]	[mq]	[mq]	[mq]	[mq]	INDENNITA' ESPROPRIO [euro]	INDENNITA' SERVITU' PASSAGGIO E CAVIDOTTO [euro]	INDENNITA' SERVITU' DI SORVOLO [euro]	INDENNITA' OCCUPAZIONE TEMPORANEA [euro]	TOTALE INDENNITA' [euro]
BI171	TENORE ANGELO nato a BISACCIA (AV) il 29/01/1967	TNRNGL67A29A881R	Proprieta'	1/1	BISACCIA	AV	58	24	SEMINATIVO	4	6380,00	€ 65.760,00	€ 32.880,00	€ 16.440,00	€ 5.480,00			635		€ -	€ -	€ 1.043,94	€ -	€ 5.258,06
								12	SEMINATIVO	4	6370,00	€ 65.760,00	€ 32.880,00	€ 16.440,00	€ 5.480,00		230		220	€ -	€ 756,24	€ -	€ 120,56	
								38	SEMINATIVO	4	3330,00	€ 65.760,00	€ 32.880,00	€ 16.440,00	€ 5.480,00		105		90	€ -	€ 345,24	€ -	€ 49,32	
								150	SEMINATIVO	3	3790,00	€ 65.760,00	€ 32.880,00	€ 16.440,00	€ 5.480,00		110		100	€ -	€ 361,68	€ -	€ 54,80	
								39	SEMINATIVO	3	3810,00	€ 65.760,00	€ 32.880,00	€ 16.440,00	€ 5.480,00		105		100	€ -	€ 345,24	€ -	€ 54,80	
								151	SEMINATIVO	3	1850,00	€ 65.760,00	€ 32.880,00	€ 16.440,00	€ 5.480,00		90		60	€ -	€ 295,92	€ -	€ 32,88	
								41	SEMINATIVO	3	10400,00	€ 65.760,00	€ 32.880,00	€ 16.440,00	€ 5.480,00		500		280	€ -	€ 1.644,00	€ -	€ 153,44	
BI172	COMUNE DI BISACCIA	-	Diritto del concedente	-	BISACCIA	AV	58	10	SEMINATIVO	4	3450,00	€ 65.760,00	€ 32.880,00	€ 16.440,00	€ 5.480,00		485	45	855	€ -	€ 1.594,68	€ 73,98	€ 468,54	€ 2.137,20
	CRINGOLI ELENA nata a BISACCIA (AV) il 16/03/1970	CRNLNE70C56A881Q	Livellario	-																				
BI177	COMUNE DI BISACCIA	-	Diritto del concedente	-	BISACCIA	AV	58	44	SEMINATIVO	4	9310,00	€ 65.760,00	€ 32.880,00	€ 16.440,00	€ 5.480,00		1335		1640	€ -	€ 4.389,48	€ -	€ 898,72	€ 5.288,20
	GRIECO MARTINO nato a ATRIPALDA (AV) il 24/12/1987	GRCMTN87T24A489J	Enfiteusi	1/1																				
BI179	MIELE AGOSTINO nato a BISACCIA (AV) il 29/04/1973	MLIGTN73D29A881C	Proprieta'	1/1	BISACCIA	AV	58	53	SEMINATIVO	4	9670,00	€ 65.760,00	€ 32.880,00	€ 16.440,00	€ 5.480,00	855		6460	535	€ 5.622,48	€ -	€ 10.620,24	€ 293,18	€ 16.535,90
BI181	MIELE AGOSTINO nato a BISACCIA (AV) il 29/04/1973	MLIGTN73D29A881C	Diritto del concedente	1/1	BISACCIA	AV	58	54	SEMINATIVO	3	8780,00	€ 65.760,00	€ 32.880,00	€ 16.440,00	€ 5.480,00		160	655	235	€ -	€ 526,08	€ 1.076,82	€ 128,78	€ 1.731,68
	MIELE AGOSTINO nato a BISACCIA (AV) il 29/04/1973	MLIGTN73D29A881C	Enfiteusi	1/1																				
BI184	MIELE GIUSEPPINA nata a ANDRETTA (AV) il 26/12/1947	MLIGPP47T66A284P	Proprieta'	1000/1000	BISACCIA	AV	57	71	SEMINATIVO	4	8930,00	€ 65.760,00	€ 32.880,00	€ 16.440,00	€ 5.480,00	2790		5935	1865	€ 18.347,04	€ -	€ 9.757,14	€ 1.022,02	€ 29.126,20
BI185	ACOCELLA FILOMENA ; FU GIOVANNI VED DI GUGLIELMO	-	Usufruttuario generale di livello	-	BISACCIA	AV	58	59	SEMINATIVO	4	6010,00	€ 65.760,00	€ 32.880,00	€ 16.440,00	€ 5.480,00		50		75	€ -	€ 164,40	€ -	€ 41,10	€ 205,50
	COMUNE DI BISACCIA	-	Diritto del concedente	-																				
	DI GUGLIELMO COSTANTINO ; FU ANGELO	-	Livellario per	1/2																				
	DI GUGLIELMO GIOVANNI ; FU ANGELO	-	Livellario per	1/2																				
BI187	GALLO DONATINA nata a ANDRETTA (AV) il 19/04/1934	GLLDTN34D59A284W	Proprieta' per l'area	-	BISACCIA	AV	58	255	D01	-	400,00	€ 65.760,00	€ 32.880,00	€ 16.440,00	€ 5.480,00				400	€ -	€ -	€ -	€ 219,20	€ 219,20
	EDISON RINNOVABILI S.P.A. con sede in MILANO (MI)	01890981200	Proprieta' superficiaria	1/1																				
BI188	DI MATTEO CONCETTA nata a ANDRETTA (AV) il 25/06/1982	DMTCCT82H65A284I	Proprieta'	1/1	BISACCIA	AV	58	254	SEMINATIVO	3	7680,00	€ 65.760,00	€ 32.880,00	€ 16.440,00	€ 5.480,00		55		3850	€ -	€ 180,84	€ -	€ 2.109,80	€ 2.290,64
BI189	COMUNE DI BISACCIA	-	Diritto del concedente	-	BISACCIA	AV	58	96	SEMINATIVO	3	7880,00	€ 65.760,00	€ 32.880,00	€ 16.440,00	€ 5.480,00		140		1720	€ -	€ 460,32	€ -	€ 942,56	€ 1.402,88
	DE GUGLIELMO ANTONIO ; FU MICHELE	-	Livellario per	1/3																				
	DE GUGLIELMO NICOLA ; FU MICHELE	-	Livellario per	1/3																				
	GUGLIELMO MICHELE nato a ANDRETTA (AV) il 19/02/1927	GGLMHL27B19A284R	Livellario per	1/3																				
	MELILLO ALFONSINA ; FU NICOLA	-	Usufruttuario generale di livello	-																				
BI190	COMUNE DI BISACCIA con sede in BISACCIA (AV)	82001850641	Diritto del concedente	1000/1000	BISACCIA	AV	58	98	SEMINATIVO	3	3770,00	€ 65.760,00	€ 32.880,00	€ 16.440,00	€ 5.480,00		70		75	€ -	€ 230,16	€ -	€ 41,10	€ 501,42
	MIELE ANTONIO nato a BISACCIA (AV) il 30/12/1948	MLINTN48T30A881U	Enfiteusi	500/1000				100	SEMINATIVO	3	3810,00	€ 65.760,00	€ 32.880,00	€ 16.440,00	€ 5.480,00		70			€ -	€ 230,16	€ -	€ -	
	SALVATORE SERAFINA nata a TEORA (AV) il 01/11/1953	SLVSFN53S41L102V	Enfiteusi	500/1000																				
BI191	COMUNE DI BISACCIA	-	Diritto del concedente	-	BISACCIA	AV	58	102	SEMINATIVO	3	2520,00	€ 65.760,00	€ 32.880,00	€ 16.440,00	€ 5.480,00		45			€ -	€ 147,96	€ -	€ -	€ 147,96
	SCOTECE ANGIOLINA nato/a a ANDRETTA (AV) il 19/09/1927	-	Livellario	-																				
BI192	ACOCELLA GIOVANNINA nata a BISACCIA (AV) il 05/10/1984	CCLGNN84R45A881V	Proprieta'	1/1	BISACCIA	AV	58	154	SEMINATIVO	3	2520,00	€ 65.760,00	€ 32.880,00	€ 16.440,00	€ 5.480,00		45			€ -	€ 147,96	€ -	€ -	€ 295,92
								155	SEMINATIVO	3	2520,00	€ 65.760,00	€ 32.880,00	€ 16.440,00	€ 5.480,00		45			€ -	€ 147,96	€ -	€ -	
BI193	MIELE FRANCESCO nato a AVELLINO (AV) il 22/08/1981	MLIFNC81M22A509Y	Proprieta'	1/1	BISACCIA	AV	58	103	SEMINATIVO	3	7470,00	€ 65.760,00	€ 32.880,00	€ 16.440,00	€ 5.480,00		130			€ -	€ 427,44	€ -	€ -	€ 427,44
BI194	PORTANOVA CARMELINA nata a AVELLINO (AV) il 16/07/1967	PRTCML67L56A509P	Proprieta'	1/1	BISACCIA	AV	58	104	SEMINATIVO	3	2070,00	€ 65.760,00	€ 32.880,00	€ 16.440,00	€ 5.480,00		40			€ -	€ 131,52	€ -	€ -	€ 493,20
								168	SEMINATIVO	3	2050,00	€ 65.760,00	€ 32.880,00	€ 16.440,00	€ 5.480,00		40			€ -	€ 131,52	€ -	€ -	
								105	SEMINATIVO	3	3860,00	€ 65.760,00	€ 32.880,00	€ 16.440,00	€ 5.480,00		70			€ -	€ 230,16	€ -	€ -	

fonte: http://burc.regione.campania.it

N° PIANO	DATI ANAGRAFICI INTESTAZIONE CATASTALE		DIRITTI E ONERI REALI		IMMOBILE				CATASTO TERRENI			Valore unitario di esproprio	Valore unitario servitù passaggio e cavidotto	Valore unitario servitù di sorvolo	Valore unitario occupazione temporanea per ogni anno	AREA DA ESPROPRIARE	AREA SERVITU' DI PASSAGGIO E CAVIDOTTO	AREA SERVITU' DI SORVOLO	AREA DA OCCUPARE TEMPORANEAMENTE	INDENNITA' PROVVISORIE				
	NOMINATIVO O DENOMINAZIONE	CODICE FISCALE/ PARTITA IVA	TITOLO	QUOTA	IMMOBILE	(PROV)	FOGLIO	P.LLA	CATASTO TERRENI	CLASSE	SUPERFICIE	[euro/Ha]	[euro/Ha]	[euro/Ha]	[euro/Ha]	[mq]	[mq]	[mq]	[mq]	INDENNITA' ESPROPRIO	INDENNITA' SERVITU' PASSAGGIO E CAVIDOTTO	INDENNITA' SERVITU' DI SORVOLO	INDENNITA' OCCUPAZIONE TEMPORANEA	TOTALE INDENNITA'
																				[euro]	[euro]	[euro]	[euro]	[euro]
BI195	ACOCELLA MICHELE nato a ANDRETTA (AV) il 27/11/1911	CCLMHL11S27A284B	Usufrutto	1000/1000	BISACCIA	AV	58	251	SEMINATIVO	2	7377,00	€ 65.760,00	€ 32.880,00	€ 16.440,00	€ 5.480,00		135			€ -	€ 443,88	€ -	€ -	€ 443,88
	PORTANOVA CARMELINA nata a AVELLINO (AV) il 16/07/1967	PRTCML67L56A509P	Nuda proprieta'	1000/1000																				
BI198	SOLIMINE MARIA LIBERA nata a TREVICO (AV) il 25/12/1942	SLMMLB42T65L399U	Proprieta'	1/3	BISACCIA	AV	55	222	SEMINATIVO	2	3890,00	€ 65.760,00	€ 32.880,00	€ 16.440,00	€ 5.480,00				1255	€ -	€ -	€ -	€ 687,74	€ 687,74
	STERITI GIUSEPPINA nata a VALLATA (AV) il 26/10/1965	STRGPP65R66L589J	Proprieta'	1/3																				
	STERITI NICOLETTA SONIA nata a VALLATA (AV) il 06/03/1975	STRNLT75C46L589S	Proprieta'	1/3																				
BI199	COMUNE DI BISACCIA	-	Diritto del concedente	-	BISACCIA	AV	55	344	SEMINATIVO	2	3600,00	€ 65.760,00	€ 32.880,00	€ 16.440,00	€ 5.480,00				100	€ -	€ -	€ -	€ 54,80	€ 54,80
	DE GUGLIELMO DONATO nato/a a BISACCIA (AV) il 21/10/1951	-	Livellario	-																				
BI200	COMUNE DI BISACCIA	-	Diritto del concedente	-	BISACCIA	AV	55	214	SEMINATIVO	1	9780,00	€ 65.760,00	€ 32.880,00	€ 16.440,00	€ 5.480,00		55		1090	€ -	€ 180,84	€ -	€ 597,32	€ 1.372,74
	DE GUGLIELMO FRANCESCO ; FU ANTONIO	-	Livellario	-				211	SEMINATIVO	1	7550,00	€ 65.760,00	€ 32.880,00	€ 16.440,00	€ 5.480,00		145		215	€ -	€ 476,76	€ -	€ 117,82	
BI201	CAMARCA VITO nato a BISACCIA (AV) il 05/04/1944	CMRVTI44D05A881Y	Proprieta' per l'area	-	BISACCIA	AV	55	458	D01		400,00	€ 65.760,00	€ 32.880,00	€ 16.440,00	€ 5.480,00				400	€ -	€ -	€ -	€ 219,20	€ 219,20
	EDISON RINNOVABILI S.P.A. con sede in MILANO (MI)	01890981200	Proprieta' superficiaria	1/1																				
BI202	COMUNE DI BISACCIA	-	Diritto del concedente	-	BISACCIA	AV	55	321	SEMINATIVO	2	660,00	€ 65.760,00	€ 32.880,00	€ 16.440,00	€ 5.480,00			205	230	€ -	€ -	€ 337,02	€ 126,04	€ 463,06
	DONATIELLO ANTONIO ; FU GIOVANNI	-	Livellario livellario 5/6	5/6																				
	MENNONNA CONCETTA nata a BISACCIA (AV) il 04/05/1943	MNNCCT43E44A881I	ciascuno per i propri diritti	-																				
BI203	CAMARCA SALVERINA nata a BISACCIA (AV) il 16/11/1972	CMRSVR72S56A881S	Proprieta'	1/1	BISACCIA	AV	55	457	SEMINATIVO	2	3780,00	€ 65.760,00	€ 32.880,00	€ 16.440,00	€ 5.480,00			615	960	€ -	€ -	€ 1.011,06	€ 526,08	€ 1.537,14
BI205	CAMARCA ANTONETTA nata a BISACCIA (AV) il 27/11/1935	CMRNNT35S67A881V	Enfiteusi livellario	500/1000	BISACCIA	AV	55	365	SEMINATIVO	2	3640,00	€ 65.760,00	€ 32.880,00	€ 16.440,00	€ 5.480,00	320	1245	1260	2050	€ 2.104,32	€ 4.093,56	€ 2.071,44	€ 1.123,40	€ 9.392,72
	COMUNE DI BISACCIA con sede in BISACCIA (AV)	00297110645	Diritto del concedente	1000/1000																				
	STRAZZELLA FILOMENA nata a VALLATA (AV) il 11/06/1925	STRFMN25H51L589E	Enfiteusi livellario	500/1000																				
BI207	D'ALESSANDRO ANDREANA nata a SVIZZERA (EE) il 07/11/1971	DLSNRN71S47Z133U	Proprieta'	1/1	BISACCIA	AV	55	327	SEMINATIVO	2	4070,00	€ 65.760,00	€ 32.880,00	€ 16.440,00	€ 5.480,00	1885		2270	1280	€ 12.395,76	€ -	€ 3.731,88	€ 701,44	€ 20.689,74
								278	SEMINATIVO	1	3800,00	€ 65.760,00	€ 32.880,00	€ 16.440,00	€ 5.480,00			2195	355	€ -	€ -	€ 3.608,58	€ 194,54	
							42	176	SEMINATIVO	2	4792,00	€ 65.760,00	€ 32.880,00	€ 16.440,00	€ 5.480,00				105	€ -	€ -	€ -	€ 57,54	
BI208	LAPENNA ALESSANDRA nata a BISACCIA (AV) il 03/09/1971	LPNLSN71P43A881E	Proprieta'	1/1	BISACCIA	AV	55	260	SEMINATIVO	1	3830,00	€ 65.760,00	€ 32.880,00	€ 16.440,00	€ 5.480,00			785	680	€ -	€ -	€ 1.290,54	€ 372,64	€ 3.512,68
								246	SEMINATIVO	1	4000,00	€ 65.760,00	€ 32.880,00	€ 16.440,00	€ 5.480,00		225		270	€ -	€ 739,80	€ -	€ 147,96	
								286	SEMINATIVO	1	4270,00	€ 65.760,00	€ 32.880,00	€ 16.440,00	€ 5.480,00		235		345	€ -	€ 772,68	€ -	€ 189,06	
BI209	COMUNE DI BISACCIA	-	Diritto del concedente	-	BISACCIA	AV	55	261	SEMINATIVO	2	3640,00	€ 65.760,00	€ 32.880,00	€ 16.440,00	€ 5.480,00		575	1175	2065	€ -	€ 1.890,60	€ 1.931,70	€ 1.131,62	€ 5.151,20
	MORANO MARIA nata a BISACCIA (AV) il 22/04/1946	MRNMRA46D62A881F	Livellario	-				259	SEMINATIVO	2	4025,00	€ 65.760,00	€ 32.880,00	€ 16.440,00	€ 5.480,00		45		90	€ -	€ 147,96	€ -	€ 49,32	
BI212	CELANO FRANCESCO nato a BISACCIA (AV) il 29/04/1945	CLNFNC45D29A881E	Proprietà	1/1	BISACCIA	AV	55	346	SEMINATIVO	1	2530,00	€ 65.760,00	€ 32.880,00	€ 16.440,00	€ 5.480,00				185	€ -	€ -	€ -	€ 101,38	€ 101,38
BI214	COMUNE DI BISACCIA con sede in BISACCIA (AV)	82001850641	Diritto del concedente	1000/1000	BISACCIA	AV	55	320	SEMINATIVO	1	3810,00	€ 65.760,00	€ 32.880,00	€ 16.440,00	€ 5.480,00				1270	€ -	€ -	€ -	€ 695,96	€ 695,96
	ROLLO ANTONIO nato a AVELLINO (AV) il 30/09/1970	RLLNTN70P30A509R	Enfiteusi	1000/1000																				
BI215	ANTOLINO GIOVANNA CATERINA nata a BISACCIA (AV) il 24/06/1951	NTLGNN51H64A881Z	Proprieta'	1/1	BISACCIA	AV	55	302	SEMINATIVO	1	2270,00	€ 65.760,00	€ 32.880,00	€ 16.440,00	€ 5.480,00		40		70	€ -	€ 131,52	€ -	€ 38,36	€ 1.468,64
								187	SEMINATIVO	1	3270,00	€ 65.760,00	€ 32.880,00	€ 16.440,00	€ 5.480,00		330		390	€ -	€ 1.085,04	€ -	€ 213,72	
BI216	BERGANTINO SANTINA nata a BISACCIA (AV) il 10/02/1950	BRGSTN50B50A881T	Oneri livellaria	-	BISACCIA	AV	55	208	SEMINATIVO	1	5290,00	€ 65.760,00	€ 32.880,00	€ 16.440,00	€ 5.480,00		145		145	€ -	€ 476,76	€ -	€ 79,46	€ 556,22
	COMUNE DI BISACCIA con sede in BISACCIA (AV)	00000000018	Diritto del concedente	1000/1000																				
BI217	COMUNE DI BISACCIA con sede in BISACCIA (AV)	82001850641	Diritto del concedente	1/1	BISACCIA	AV	55	207	SEMINATIVO	1	3440,00	€ 65.760,00	€ 32.880,00	€ 16.440,00	€ 5.480,00		145		100	€ -	€ 476,76	€ -	€ 54,80	€ 531,56
	ARMINIO CARMELA nata a BISACCIA (AV) il 23/12/1955	RMNCML55T63A881N	Enfiteusi	1/1																				
BI218	ARMINIO CARMELA nata a BISACCIA (AV) il 23/12/1955	RMNCML55T63A881N	Proprieta'	1/2	BISACCIA	AV	55	205	SEMINATIVO	1	3560,00	€ 65.760,00	€ 32.880,00	€ 16.440,00	€ 5.480,00		165		100	€ -	€ 542,52	€ -	€ 54,80	€ 597,32
	ARMINIO CARMELA nata a BISACCIA (AV) il 23/12/1955	RMNCML55T63A881N	Proprieta'	1/2																				

fonte: http://burc.regione.campania.it

N° PIANO	DATI ANAGRAFICI INTESTAZIONE CATASTALE		DIRITTI E ONERI REALI		IMMOBILE				CATASTO TERRENI			Valore unitario di esproprio	Valore unitario servitù passaggio e cavidotto	Valore unitario servitù di sorvolo	Valore unitario occupazione temporanea per ogni anno	AREA DA ESPROPRIARE	AREA SERVITU' DI PASSAGGIO E CAVIDOTTO	AREA SERVITU' DI SORVOLO	AREA DA OCCUPARE TEMPORANEAMENTE	INDENNITA' PROVVISORIE				
	NOMINATIVO O DENOMINAZIONE	CODICE FISCALE/ PARTITA IVA	TITOLO	QUOTA	IMMOBILE	(PROV)	FOGLIO	P.LLA	CATASTO TERRENI	CLASSE	SUPERFICIE	[euro/Ha]	[euro/Ha]	[euro/Ha]	[euro/Ha]	[mq]	[mq]	[mq]	[mq]	INDENNITA' ESPROPRIO [euro]	INDENNITA' SERVITU' PASSAGGIO E CAVIDOTTO [euro]	INDENNITA' SERVITU' DI SORVOLO [euro]	INDENNITA' OCCUPAZIONE TEMPORANEA [euro]	TOTALE INDENNITA' [euro]
BI220	CELANO ANTONIO nato a BISACCIA (AV) il 22/03/1966	CLNNTN66C22A881G	Proprieta'	1/2	BISACCIA	AV	55	201	SEMINATIVO	1	4060,00	€ 65.760,00	€ 32.880,00	€ 16.440,00	€ 5.480,00		245		110	€ -	€ 805,56	€ -	€ 60,28	€ 865,84
	MELILLO ANTONIETTA nata a BISACCIA (AV) il 14/09/1970	MLLNNT70P54A881Q	Proprieta'	1/2																				
BI222	COMUNE DI BISACCIA con sede in BISACCIA (AV)	82001850641	Diritto del concedente	1000/1000	BISACCIA	AV	55	198	SEMINATIVO	1	3970,00	€ 65.760,00	€ 32.880,00	€ 16.440,00	€ 5.480,00		150		110	€ -	€ 493,20	€ -	€ 60,28	
	TARTAGLIA ANTONIO nato a BISACCIA (AV) il 03/11/1968	TRTNTN68S03A881Y	Enfiteusi	1000/1000				303	SEMINATIVO	1	3640,00	€ 65.760,00	€ 32.880,00	€ 16.440,00	€ 5.480,00		1085		755	€ -	€ 3.567,48	€ -	€ 413,74	€ 4.953,92
								247	SEMINATIVO	1	3870,00	€ 65.760,00	€ 32.880,00	€ 16.440,00	€ 5.480,00		100		165	€ -	€ 328,80	€ -	€ 90,42	
BI224	BALASCIO Salvatore nato a AVELLINO (AV) il 27/08/1976	BLSSVT76M27A509I	Proprietà	1/6	BISACCIA	AV	55	194	SEMINATIVO	1	7950,00	€ 65.760,00	€ 32.880,00	€ 16.440,00	€ 5.480,00		345		210	€ -	€ 1.134,36	€ -	€ 115,08	€ 1.249,44
	CAPOBIANCO Antonia nata a TREVICO (AV) il 10/01/1947	CPBNTN47A50L399B	Proprietà	4/6																				
	BALASCIO Maria nata a AVELLINO (AV) il 28/08/1978	BLSMRA78M68A509P	Diritto del concedente	1/6																				
	BALASCIO Maria nata a AVELLINO (AV) il 28/08/1978	BLSMRA78M68A509P	Enfiteusi	1/6																				
BI227	COMUNE DI BISACCIA con sede in BISACCIA (AV)	82001850641	Diritto del concedente	1/1	BISACCIA	AV	55	186	SEMINATIVO	1	2950,00	€ 65.760,00	€ 32.880,00	€ 16.440,00	€ 5.480,00		360		450	€ -	€ 1.183,68	€ -	€ 246,60	€ 1.430,28
	LEONE FABIO nato a BISACCIA (AV) il 08/10/1977	LNEFBA77R08A881F	Enfiteusi livellario	1/1																				
BI230	ANTOLINO ROCCO nato a BISACCIA (AV) il 27/03/1954	NTLRCC54C27A881F	Proprieta' per l'area	-	BISACCIA	AV	42	240	D01	-	400,00	€ 65.760,00	€ 32.880,00	€ 16.440,00	€ 5.480,00				400	€ -	€ -	€ -	€ 219,20	€ 219,20
	SOLIMINE INCORONATA nata a BISACCIA (AV) il 09/03/1960	SLMNRN60C49A881R	Proprieta' per l'area	-																				
	EDISON RINNOVABILI S.P.A. con sede in MILANO (MI)	1890981200	Proprieta' superficiaria	1/1																				
BI231	ACOCELLA FRANCESCO ; FU GIOVANNI	-	Livellario	-	BISACCIA	AV	57	200	SEMINATIVO	4	2840,00	€ 65.760,00	€ 32.880,00	€ 16.440,00	€ 5.480,00			110		€ -	€ -	€ 180,84	€ -	€ 180,84
	COMUNE DI BISACCIA	-	Diritto del concedente	-																				
BI232	COMUNE DI ANDRETTA con sede in ANDRETTA (AV)	82000670644	Diritto del concedente	-	BISACCIA	AV	57	72	SEMINATIVO	4	6660,00	€ 65.760,00	€ 32.880,00	€ 16.440,00	€ 5.480,00		10	4105	205	€ -	€ 32,88	€ 6.748,62	€ 112,34	€ 6.893,84
	GALLO ROSA nata a ANDRETTA (AV) il 11/05/1930	GLLRSO30E51A284M	Livellario	-																				
BI233	GALLO GAETANO nato a ANDRETTA (AV) il 23/07/1945	GLLGTN45L23A284I	Livellario	-	BISACCIA	AV	57	69	SEMINATIVO	3	7680,00	€ 65.760,00	€ 32.880,00	€ 16.440,00	€ 5.480,00	50		2715	1285	€ 328,80	€ -	€ 4.463,46	€ 704,18	€ 5.496,44
	GALLO GAETANO nato a ANDRETTA (AV) il 23/07/1945	GLLGTN45L23A284I	Diritto del concedente	1/1																				
BI234	ACOCELLA ANTONIETTA FU ANGELO	-	Livellario per	1/3	BISACCIA	AV	57	70	SEMINATIVO	4	11930,00	€ 65.760,00	€ 32.880,00	€ 16.440,00	€ 5.480,00	150	530	3740	2380	€ 986,40	€ 1.742,64	€ 6.148,56	€ 1.304,24	€ 10.181,84
	CIANCIULLI CATERINA nata a ANDRETTA (AV) il 09/05/1965	CNCCRN65E49A284S	Livellario per	2/3																				
	COMUNE DI BISACCIA	-	Diritto del concedente																					
BI236	COMUNE DI BISACCIA con sede in BISACCIA (AV)	82001850641	Diritto del concedente	1000/1000	BISACCIA	AV	57	34	SEMINATIVO	3	4390,00	€ 65.760,00	€ 32.880,00	€ 16.440,00	€ 5.480,00		595		280	€ -	€ 1.956,36	€ -	€ 153,44	€ 2.109,80
	GUGLIELMO PASQUALE nato a ANDRETTA (AV) il 18/10/1951	GGLPQL51R18A284R	Enfiteusi	1000/1000																				
BI237	ROMA FRANCESCO MICHELE nato a AVELLINO (AV) il 26/03/1962	RMOFNC62C26A509B	Proprieta'	1/1	BISACCIA	AV	57	33	SEMINATIVO	3	3740,00	€ 65.760,00	€ 32.880,00	€ 16.440,00	€ 5.480,00		500		290	€ -	€ 1.644,00	€ -	€ 158,92	€ 1.802,92
BI238	CIANCIULLI MARIA ; MICHELE FU AGOSTINO	-	Usufruttuario parziale di livello	-	BISACCIA	AV	57	31	SEMINATIVO	3	3990,00	€ 65.760,00	€ 32.880,00	€ 16.440,00	€ 5.480,00		585		320	€ -	€ 1.923,48	€ -	€ 175,36	€ 2.098,84
	COMUNE DI BISACCIA	-	Diritto del concedente	-																				
	MAGNAOTTA AGOSTINO ; FU ALFONSO	-	Livellario per	1/7																				
	MAGNOTTA ANTONIO ; FU ALFONSO		Livellario per	1/7																				
	MAGNOTTA GERARDO ; FU ALFONSO	-	Livellario per	1/7																				
	MAGNOTTA MARIA ; FU ALFONSO	-	Livellario per	3/7																				
	MAGNOTTA ROCCO ; FU ALFONSO	-	Livellario per	1/7																				
BI240	GUGLIELMO MARIA ANTONIETTA nata a ANDRETTA (AV) il 13/07/1980	GGLMNT80L53A284D	Proprieta'	1000/1000	BISACCIA	AV	56	99	SEMINATIVO	2	8630,00	€ 65.760,00	€ 32.880,00	€ 16.440,00	€ 5.480,00				75	€ -	€ -	€ -	€ 41,10	€ 41,10
BI241	GUGLIELMO GIOVANNI nato a ANDRETTA (AV) il 20/02/1934	GGLGNN34B20A284W	Proprieta' per l'area	-	BISACCIA	AV	56	304	D01	-	400,00	€ 65.760,00	€ 32.880,00	€ 16.440,00	€ 5.480,00				400	€ -	€ -	€ -	€ 219,20	€ 219,20
	OCCHICONE ANTONIETTA nata a ANDRETTA (AV) il 08/12/1936	CCHNNT36T48A284S	Proprieta' per l'area	-																				
	EDISON RINNOVABILI S.P.A. con sede in MILANO (MI)	01890981200	Proprieta' superficiaria	1/1																				

fonte: http://burc.regione.campania.it

N° PIANO	DATI ANAGRAFICI INTESTAZIONE CATASTALE		DIRITTI E ONERI REALI		IMMOBILE				CATASTO TERRENI			Valore unitario di esproprio	Valore unitario servitù passaggio e cavidotto	Valore unitario servitù di sorvolo	Valore unitario occupazione temporanea per ogni anno	AREA DA ESPROPRIARE	AREA SERVITU' DI PASSAGGIO E CAVIDOTTO	AREA SERVITU' DI SORVOLO	AREA DA OCCUPARE TEMPORANEAMENTE	INDENNITA' PROVVISORIE: INDENNITA' ESPROPRIO	INDENNITA' SERVITU' PASSAGGIO E CAVIDOTTO	INDENNITA' SERVITU' DI SORVOLO	INDENNITA' OCCUPAZIONE TEMPORANEA	TOTALE INDENNITA'
	NOMINATIVO O DENOMINAZIONE	CODICE FISCALE/ PARTITA IVA	TITOLO	QUOTA	IMMOBILE	(PROV)	FOGLIO	P.LLA	CATASTO TERRENI	CLASSE	SUPERFICIE	[euro/Ha]	[euro/Ha]	[euro/Ha]	[euro/Ha]	[mq]	[mq]	[mq]	[mq]	[euro]	[euro]	[euro]	[euro]	[euro]
BI243	ERG WIND ENERGY S.R.L. con sede in GENOVA (GE)	12062051003	Proprieta'	1/1	BISACCIA	AV	**41**	365	SEMINATIVO	2	1399,00	€ 65.760,00	€ 32.880,00	€ 16.440,00	€ 5.480,00				260	€ -	€ -	€ -	€ 142,48	€ 142,48
BI245	BERGANTINO PIETRO nato a BISACCIA (AV) il 25/01/1920	BRGPTR20A25A881W	Usufrutto	1000/1000	BISACCIA	AV	**41**	390	SEMINATIVO	2	476,00	€ 65.760,00	€ 32.880,00	€ 16.440,00	€ 5.480,00				390	€ -	€ -	€ -	€ 213,72	€ 213,72
	EDISON RINNOVABILI S.P.A. con sede in MILANO (MI)	01890981200	Nuda proprieta'	1/1																				
BI247	COMUNE DI BISACCIA sede in BISACCIA (AV)	82001850641	Diritto del concedente	1/1	BISACCIA	AV	**55**	262	SEMINATIVO	2	3850,00	€ 65.760,00	€ 32.880,00	€ 16.440,00	€ 5.480,00			3190		€ -	€ -	€ 5.244,36	€ -	€ 5.244,36
	DE MEO Nicola nato a BISACCIA (AV) il 24/09/1951	DMENCL51P24A881I	Enfiteusi	1/1																				
BI248	BALASCIO Salvatore nato a AVELLINO (AV) il 27/08/1976	BLSSVT76M27A509I	Proprietà	1/3	BISACCIA	AV	**55**	193	SEMINATIVO	1	3980,00	€ 65.760,00	€ 32.880,00	€ 16.440,00	€ 5.480,00		210		105	€ -	€ 690,48	€ -	€ 57,54	€ 748,02
	CAPOBIANCO Antonia nata a TREVICO (AV) il 10/01/1947	CPBNTN47A50L399B	Proprietà	1/3																				
	BALASCIO Maria nata a AVELLINO (AV) il 28/08/1978	BLSMRA78M68A509P	Diritto del concedente	1/3																				
	BALASCIO Maria nata a AVELLINO (AV) il 28/08/1978	BLSMRA78M68A509P	Enfiteusi	1/6																				
															Totali	**16570**	**52030**	**117135**	**145485**	**€ 108.964,32**	**€ 171.074,64**	**€ 192.569,94**	**€ 79.725,78**	**€ 552.334,68**

AGOSTINO ANTONIO SALVO
Dottore Agronomo
12/10/2026 20:16:26 UTC+0200

Signed with NamirialSign

Architetto Junior
INTAGLIETTA
MARIANGELA
ORDINE
ARCHITETTI
P.P.C. -
PROVINCIA DI
AVELLINO
12.10.2026
19:46:24
GMT+02:00

REV.	DATA	DESCRIZIONE	ELABORAZIONE	VERIFICA	APPROVAZIONE
02	OTTOBRE 2026	REVISIONE 02	RTE S.r.l.	Geko S.p.A.	Edison Rinnovabili S.p.A.

COMMITTENTE

Edison Rinnovabili SpA

CODIFICA DOC.
N° DE001PPEPN02

TITOLO DOCUMENTO
PIANO PARTICELLARE DI ESPROPRIO ANALITICO
COMUNE DI ANDRETTA (AV)

GEKO S.p.A.
Via Reno, 5 – 00198 Roma (RM)
Tel. 06.88803910 | Fax 06.45654740
E-Mail: gekospa@pec.gekospa.it

RTE SRL
Via delle Grotte, 6 – 83047 Lioni (AV)
Tel. 0827.1811641
E-Mail: info@rtesrls.it

Progetto di Integrale Ricostruzione di un impianto eolico composto da 18 aerogeneratori da 6,6 MW per una potenza complessiva di 118,8 MW e relative opere di connessione nei Comuni di Andretta, Bisaccia e Vallata (AV) con smantellamento di n. 35 aerogeneratori di potenza in esercizio pari a 70 MW

REV.	DATA	DESCRIZIONE	ELABORAZIONE	VERIFICA	APPROVAZIONE
02	OTTOBRE 2026	REVISIONE 02	RTE S.r.l.	Geko S.p.A.	Edison Rinnovabili S.p.A.

Formato A4–A3

fonte: http://burc.regione.campania.it

N° PIANO	DATI ANAGRAFICI INTESTAZIONE CATASTALE		DIRITTI E ONERI REALI		IMMOBILE		CATASTO TERRENI				Valore unitario di esproprio	Valore unitario servitù passaggio e cavidotto	Valore unitario servitù di sorvolo	Valore unitario occupazione temporanea per ogni anno	AREA DA ESPROPRIARE	AREA SERVITU' DI PASSAGGIO E CAVIDOTTO	AREA SERVITU' DI SORVOLO	AREA DA OCCUPARE TEMPORANEAMENTE	INDENNITA' PROVVISORIE				
																			INDENNITA' ESPROPRIO	INDENNITA' SERVITU' PASSAGGIO E CAVIDOTTO	INDENNITA' SERVITU' DI SORVOLO	INDENNITA' OCCUPAZIONE TEMPORANEA	TOTALE INDENNITA'
	NOMINATIVO O DENOMINAZIONE	CODICE FISCALE/ PARTITA IVA	TITOLO	QUOTA	IMMOBILE	(PROV)	FOGLIO	P.LLA	CATASTO TERRENI	CLASSE	SUPERFICIE	[euro/Ha]	[euro/Ha]	[euro/Ha]	[euro/Ha]	[mq]	[mq]	[mq]	[mq]	[euro]	[euro]	[euro]	[euro]	[euro]
AD01	MIELE GIUSEPPINA nata a ANDRETTA (AV) il 26/12/1947	MLIGPP47T66A284P	Proprieta'	1000/1000	ANDRETTA	AV	8	290	SEMINATIVO	2	5230,00	€ 65.760,00	€ 32.880,00	€ 16.440,00	€ 5.480,00				30	€ -	€ -	€ -	€ 16,44	€ 1.287,80
							8	320	SEMINATIVO	2	2140,00	€ 65.760,00	€ 32.880,00	€ 16.440,00	€ 5.480,00		10		1030	€ -	€ 32,88	€ -	€ 564,44	
							8	321	SEMINATIVO	2	1920,00	€ 65.760,00	€ 32.880,00	€ 16.440,00	€ 5.480,00		125		90	€ -	€ 411,00	€ -	€ 49,32	
							8	319	SEMINATIVO	2	630,00	€ 65.760,00	€ 32.880,00	€ 16.440,00	€ 5.480,00		15		25	€ -	€ 49,32	€ -	€ 13,70	
							4	49	SEMINATIVO	4	3710,00	€ 65.760,00	€ 32.880,00	€ 16.440,00	€ 5.480,00				275	€ -	€ -	€ -	€ 150,70	
AD02	GUGLIELMO MICHELE nato a ANDRETTA (AV) il 19/02/1927	GGLMHL27B19A284R	Proprieta'	5/40	ANDRETTA	AV	9	321 (ex 15)	SEMINATIVO	3	2538,00	€ 65.760,00	€ 32.880,00	€ 16.440,00	€ 5.480,00	490		1320	110	€ 3.222,24	€ -	€ 2.170,08	€ 60,28	€ 14.349,38
	MELILLO ANTONIO nato a ANDRETTA (AV) il 30/04/1949	MLLNTN49D30A284U	Proprieta'	30/40			9	322 (ex 15)	SEMINATIVO	3	7612,00	€ 65.760,00	€ 32.880,00	€ 16.440,00	€ 5.480,00	260	40	3970	965	€ 1.709,76	€ 131,52	€ 6.526,68	€ 528,82	
	SALVO GRAZIA ALBA nata a ANDRETTA (AV) il 01/03/1928	SLVGZL28C41A284N	Proprieta'	5/40																				
AD03	MELILLO ANTONIO nato a ANDRETTA (AV) il 30/04/1949	MLLNTN49D30A284U	Proprieta'	1000/1000	ANDRETTA	AV	9	304	SEMINATIVO	3	1674,00	€ 65.760,00	€ 32.880,00	€ 16.440,00	€ 5.480,00	35		1105	225	€ 230,16	€ -	€ 1.816,62	€ 123,30	45.801,84 €
				1/1				240	SEMINATIVO	3	1802,00	€ 65.760,00	€ 32.880,00	€ 16.440,00	€ 5.480,00	290		860	95	€ 1.907,04	€ -	€ 1.413,84	€ 52,06	
				1000/1000				175	SEMINATIVO	3	6310,00	€ 65.760,00	€ 32.880,00	€ 16.440,00	€ 5.480,00		325		795	€ -	€ 1.068,60	€ -	€ 435,66	
				1000/1000			5	249 (ex 69)	SEMINATIVO	4	8000,00	€ 65.760,00	€ 32.880,00	€ 16.440,00	€ 5.480,00		1245	2635	860	€ -	€ 4.093,56	€ 4.331,94	€ 471,28	
				1000/1000				250 (ex 69)	SEMINATIVO	4	10900,00	€ 65.760,00	€ 32.880,00	€ 16.440,00	€ 5.480,00		380	165	305	€ -	€ 1.249,44	€ 271,26	€ 167,14	
				1000/1000				74	SEMINATIVO	4	4160,00	€ 65.760,00	€ 32.880,00	€ 16.440,00	€ 5.480,00		205	1415	285	€ -	€ 674,04	€ 2.326,26	€ 156,18	
				1000/1000				110	SEMINATIVO	4	13120,00	€ 65.760,00	€ 32.880,00	€ 16.440,00	€ 5.480,00	65		5930	445	€ 427,44	€ -	€ 9.748,92	€ 243,86	
				1000/1000			4	54	SEMINATIVO	4	9230,00	€ 65.760,00	€ 32.880,00	€ 16.440,00	€ 5.480,00		685		445	€ -	€ 2.252,28	€ -	€ 243,86	
				1000/1000				51	SEMINATIVO	4	6070,00	€ 65.760,00	€ 32.880,00	€ 16.440,00	€ 5.480,00		1240		655	€ -	€ 4.077,12	€ -	€ 358,94	
				1/1				187	SEMINATIVO	4	1760,00	€ 65.760,00	€ 32.880,00	€ 16.440,00	€ 5.480,00		320		450	€ -	€ 1.052,16	€ -	€ 246,60	
				1/1				329	SEMINATIVO	4	3417,00	€ 65.760,00	€ 32.880,00	€ 16.440,00	€ 5.480,00		10	3400	485	€ -	€ 32,88	€ 5.589,60	€ 265,78	
				1000/1000				184	SEMINATIVO	4	2830,00	€ 65.760,00	€ 32.880,00	€ 16.440,00	€ 5.480,00			545		€ -	€ -	€ 895,98	€ -	
				1/1				185	SEMINATIVO	5	640,00	€ 65.760,00	€ 32.880,00	€ 16.440,00	€ 5.480,00		120		285	€ -	€ 394,56	€ -	€ 156,18	
				1/1				186	PASCOLO	3	128,00	€ 65.760,00	€ 32.880,00	€ 16.440,00	€ 5.480,00		180		225	€ -	€ 591,84	€ -	€ 123,30	
									SEMINATIVO	3	1212,00												
AD04	D'ASCOLI ANGELO nato a ANDRETTA (AV) il 18/09/1933	DSCNGL33P18A284U	Proprieta'	3/6	ANDRETTA	AV	9	17	SEMINATIVO	3	2730,00	€ 65.760,00	€ 32.880,00	€ 16.440,00	€ 5.480,00	1070	105	1035	485	€ 7.036,32	€ 345,24	€ 1.701,54	€ 265,78	€ 9.348,88
	D'ASCOLI ALESSANDRA nata a NAPOLI (NA) il 19/06/1964	DSCLSN64H59F839U	Proprieta'	3/12																				
	D'ASCOLI ALFONSO nato a ANDRETTA (AV) il 13/07/1960	DSCLNS60L13A284Y	Proprieta'	3/12																				
AD05	ZAMPAGLIONE GUIDO nato a NAPOLI (NA) il 08/02/1920	ZMPGDU20B08F839N	Proprieta'	1000/1000	ANDRETTA	AV	5	41	SEMINATIVO	5	127040,00	€ 65.760,00	€ 32.880,00	€ 16.440,00	€ 5.480,00	2445	3930	14425	7255	€ 16.078,32	€ 12.921,84	€ 23.714,70	€ 3.975,74	€ 56.690,60
AD08	DI SANTO GIOVANNA nata a GUARDIA LOMBARDI (AV) il 11/11/1961	DSNGNN61S51E245N	Proprieta' per l'area	-	ANDRETTA	AV	1	309	D01	-	400,00	€ 65.760,00	€ 32.880,00	€ 16.440,00	€ 5.480,00				400	€ -	€ -	€ -	€ 219,20	€ 219,20
	EDISON RINNOVABILI S.P.A. con sede in MILANO (MI)	1890981200	Proprieta' superficiaria	1/1																				
AD10	DI SANTO GIOVANNA nata a GUARDIA LOMBARDI (AV) il 11/11/1961	DSNGNN61S51E245N	Proprieta'	1/1	ANDRETTA	AV	1	308	SEMINATIVO	3	10480,00	€ 65.760,00	€ 32.880,00	€ 16.440,00	€ 5.480,00		115		2840	€ -	€ 378,12	€ -	€ 1.556,32	€ 1.934,44
AD12	SICONOLFI ANGELOMARIA nato a GUARDIA LOMBARDI (AV) il 25/01/1960	SCNNLM60A25E245Q	Proprieta'	1000/1000	ANDRETTA	AV	1	141	SEMINATIVO	3	2860,00	€ 65.760,00	€ 32.880,00	€ 16.440,00	€ 5.480,00			125		€ -	€ -	€ 205,50	€ -	€ 205,50
AD14	MAURO NICOLA nato a ANDRETTA (AV) il 20/09/1959	MRANCL59P20A284L	Proprieta'	1/1	ANDRETTA	AV	1	321	SEMINATIVO	4	13355,00	€ 65.760,00	€ 32.880,00	€ 16.440,00	€ 5.480,00		45	3110	60	€ -	€ 147,96	€ 5.112,84	€ 32,88	€ 5.293,68
AD15	MAURO ANTONIO nato a ANDRETTA (AV) il 22/10/1975	MRANTN75R22A284F	Proprieta'	1/2	ANDRETTA	AV	1	322	SEMINATIVO	4	13355,00	€ 65.760,00	€ 32.880,00	€ 16.440,00	€ 5.480,00		15	2845	955	€ -	€ 49,32	€ 4.677,18	€ 523,34	€ 5.249,84
	MAURO ROSANNA nata a AVELLINO (AV) il 21/09/1982	MRARNN82P61A509U	Proprieta'	1/2																				

N° PIANO	DATI ANAGRAFICI INTESTAZIONE CATASTALE		DIRITTI E ONERI REALI		IMMOBILE				CATASTO TERRENI			Valore unitario di esproprio	Valore unitario servitù passaggio e cavidotto	Valore unitario servitù di sorvolo	Valore unitario occupazione temporanea per ogni anno	AREA DA ESPROPRIARE	AREA SERVITU' DI PASSAGGIO E CAVIDOTTO	AREA SERVITU' DI SORVOLO	AREA DA OCCUPARE TEMPORANEAMENTE	INDENNITA' PROVVISORIE				
	NOMINATIVO O DENOMINAZIONE	CODICE FISCALE/ PARTITA IVA	TITOLO	QUOTA	IMMOBILE	(PROV)	FOGLIO	P.LLA	CATASTO TERRENI	CLASSE	SUPERFICIE	[euro/Ha]	[euro/Ha]	[euro/Ha]	[euro/Ha]	[mq]	[mq]	[mq]	[mq]	INDENNITA' ESPROPRIO [euro]	INDENNITA' SERVITU' PASSAGGIO E CAVIDOTTO [euro]	INDENNITA' SERVITU' DI SORVOLO [euro]	INDENNITA' OCCUPAZIONE TEMPORANEA [euro]	TOTALE INDENNITA' [euro]
AD20	CASERTA ALFONSINA nata a ANDRETTA (AV) il 16/11/1916	CSRLNS16S56A284K	Comproprietario	-	ANDRETTA	AV	3	38	SEMINATIVO	3	2100,00	€ 65.760,00	€ 32.880,00	€ 16.440,00	€ 5.480,00				60	€ -	€ -	€ -	€ 32,88	€ 32,88
	CASERTA GIOVANNINA nata a ANDRETTA (AV) il 25/01/1920	CSRGNN20A65A284N	Comproprietario	-																				
	CASERTA MARIA ; STELLA nato/a a ANDRETTA (AV) il 14/09/1906	-	Comproprietario	-																				
	CASERTA MARIA ANTONIA nata a ANDRETTA (AV) il 31/03/1908	CSRMNT08C71A284V	Comproprietario	-																				
	GUGLIELMO ANGELINA nata a ANDRETTA (AV) il 03/01/1924	GGLNLN24A43A284U	Comproprietario	-																				
	CASERTA FILOMENA nata a ANDRETTA (AV) il 07/04/1910	CSRFMN10D47A284N	Comproprietario	-																				
	COLICCHIO AGOSTINO; ANTONIO nato a ANDRETTA (AV) il 16/04/1935	-	Comproprietario	-																				
	GUGLIELMO ANGELO GABRIELE nato a ANDRETTA (AV) il 17/07/1928	GGLNLG28L17A284B	Comproprietario																					
	GUGLIELMO MARIO nato a ANDRETTA (AV) il 17/05/1934	GGLMRA34E17A284B	Comproprietario	-																				
AD21	FRIERI MARIA nata a ANDRETTA (AV) il 12/02/1967	FRRMRA67B52A284I	Proprieta'	1/1	ANDRETTA	AV	3	39	SEMINATIVO	3	20260,00	€ 65.760,00	€ 32.880,00	€ 16.440,00	€ 5.480,00				55	€ -	€ -	€ -	€ 30,14	€ 30,14
AD22	MIELE ANTONIO nato a BISACCIA (AV) il 30/12/1948	MLINTN48T30A881U	Proprieta'	500/1000	ANDRETTA	AV	3	41	SEMINATIVO	3	6180,00	€ 65.760,00	€ 32.880,00	€ 16.440,00	€ 5.480,00				170	€ -	€ -	€ -	€ 93,16	€ 583,62
	SALVATORE SERAFINA nata a TEORA (AV) il 01/11/1953	SLVSFN53S41L102V	Proprieta'	500/1000			5	39	PASCOLO	3	19770,00	€ 65.760,00	€ 32.880,00	€ 16.440,00	€ 5.480,00		80		415	€ -	€ 263,04	€ -	€ 227,42	
AD24	CIANCIULLI ANGELO nato a ANDRETTA (AV) il 08/11/1905	CNCNGL05S08A284R	Comproprietario	-	ANDRETTA	AV	3	43	SEMINATIVO	2	3170,00	€ 65.760,00	€ 32.880,00	€ 16.440,00	€ 5.480,00				325	€ -	€ -	€ -	€ 178,10	€ 178,10
	DI GUGLIELMO FRANCESCO ; FU GIUSEPPE	-	Comproprietario	-																				
	DI GUGLIELMO GIOVANNI ; FU FRANCESCO	-	Comproprietario	-																				
	DI GUGLIELMO MICHELE ; FU FRANCESCO	-	Comproprietario	-																				
	DI GUGLIELMO SABINA ; FU FRANCESCO	-	Comproprietario	-																				
	GUGLIELMO MICHELE ; FU GIUSEPPE	-	Comproprietario	-																				
	GUGLIELMO VITTORIA ; FU MICHELE	-	Usufruttuario parziale	-																				
	MIELE GIUSEPPINA nato/a a ANDRETTA (AV) il 18/03/1952	-	Comproprietario																					
	MIELE LUCIA nato/a a ANDRETTA (AV) il 15/10/1944	-	Comproprietario	-																				
AD25	NIGRO NICO ANGELO nato a MONZA (MB) il 15/05/1988	NGRNNG88E15F704Y	Proprieta'	1/1	ANDRETTA	AV	4	15	SEMINATIVO	2	4640,00	€ 65.760,00	€ 32.880,00	€ 16.440,00	€ 5.480,00				35	€ -	€ -	€ -	€ 19,18	€ 454,84
								327	SEMINATIVO	4	13626,00	€ 65.760,00	€ 32.880,00	€ 16.440,00	€ 5.480,00			265		€ -	€ -	€ 435,66	€ -	
AD30	DI GUGLIELMO ROSA nata a ANDRETTA (AV) il 02/12/1964	DGGRSO64T42A284F	Proprieta'	1/1	ANDRETTA	AV	4	17	SEMINATIVO	2	14820,00	€ 65.760,00	€ 32.880,00	€ 16.440,00	€ 5.480,00				1600	€ -	€ -	€ -	€ 876,80	€ 876,80
AD31	DI GUGLIELMO NICOLA nato a AVELLINO (AV) il 14/06/1976	DGGNCL76H14A509L	Proprieta'	1/1	ANDRETTA	AV	4	201	SEMINATIVO	2	15020,00	€ 65.760,00	€ 32.880,00	€ 16.440,00	€ 5.480,00				290	€ -	€ -	€ -	€ 158,92	€ 158,92
AD32	BALASCIO ANGELINA nata a ANDRETTA (AV) il 11/10/1959	BLSNLN59R51A284G	Proprieta'	1/2	ANDRETTA	AV	3	99	SEMINATIVO	2	880,00	€ 65.760,00	€ 32.880,00	€ 16.440,00	€ 5.480,00				35	€ -	€ -	€ -	€ 19,18	€ 19,18
	BALASCIO MICHELANGELO nato a ANDRETTA (AV) il 15/10/1963	BLSMHL63R15A284V	Proprieta'	1/2																				
AD36	TERLIZZI LINA nata a ANDRETTA (AV) il 21/07/1961	TRLLNI61L61A284S	Proprieta'	1/1	ANDRETTA	AV	3	107	SEMINATIVO	2	3840,00	€ 65.760,00	€ 32.880,00	€ 16.440,00	€ 5.480,00				3650	€ -	€ -	€ -	€ 2.000,20	€ 9.540,68
								106	SEMINATIVO	2	3800,00	€ 65.760,00	€ 32.880,00	€ 16.440,00	€ 5.480,00				1030	€ -	€ -	€ -	€ 564,44	
								105	SEMINATIVO	2	3900,00	€ 65.760,00	€ 32.880,00	€ 16.440,00	€ 5.480,00				725	€ -	€ -	€ -	€ 397,30	
								111	SEMINATIVO	2	9290,00	€ 65.760,00	€ 32.880,00	€ 16.440,00	€ 5.480,00		20		65	€ -	€ 65,76	€ -	€ 35,62	
								141	SEMINATIVO	2	4720,00	€ 65.760,00	€ 32.880,00	€ 16.440,00	€ 5.480,00		280		330	€ -	€ 920,64	€ -	€ 180,84	
							8	281	SEMINATIVO	2	4580,00	€ 65.760,00	€ 32.880,00	€ 16.440,00	€ 5.480,00		655		315	€ -	€ 2.153,64	€ -	€ 172,62	
								8	SEMINATIVO	3	1500,00	€ 65.760,00	€ 32.880,00	€ 16.440,00	€ 5.480,00			760	70	€ -	€ -	€ 1.249,44	€ 38,36	
								375	SEMINATIVO	2	7524,00	€ 65.760,00	€ 32.880,00	€ 16.440,00	€ 5.480,00		435	140	185	€ -	€ 1.430,28	€ 230,16	€ 101,38	
AD39	NIGRO ANGELINA; DI GIUSEPPE MAR MASTROGIACOMO	-	Proprieta'	1000/1000	ANDRETTA	AV	3	142	SEMINATIVO	2	4540,00	€ 65.760,00	€ 32.880,00	€ 16.440,00	€ 5.480,00		270		415	€ -	€ 887,76	€ -	€ 227,42	€ 1.115,18

N° PIANO	DATI ANAGRAFICI INTESTAZIONE CATASTALE		DIRITTI E ONERI REALI		IMMOBILE				CATASTO TERRENI			Valore unitario di esproprio	Valore unitario servitù passaggio e cavidotto	Valore unitario servitù di sorvolo	Valore unitario occupazione temporanea per ogni anno	AREA DA ESPROPRIARE	AREA SERVITU' DI PASSAGGIO E CAVIDOTTO	AREA SERVITU' DI SORVOLO	AREA DA OCCUPARE TEMPORANEAMENTE	INDENNITA' PROVVISORIE				
	NOMINATIVO O DENOMINAZIONE	CODICE FISCALE/ PARTITA IVA	TITOLO	QUOTA	IMMOBILE	(PROV)	FOGLIO	P.LLA	CATASTO TERRENI	CLASSE	SUPERFICIE	[euro/Ha]	[euro/Ha]	[euro/Ha]	[euro/Ha]	[mq]	[mq]	[mq]	[mq]	INDENNITA' ESPROPRIO [euro]	INDENNITA' SERVITU' PASSAGGIO E CAVIDOTTO [euro]	INDENNITA' SERVITU' DI SORVOLO [euro]	INDENNITA' OCCUPAZIONE TEMPORANEA [euro]	TOTALE INDENNITA' [euro]
AD44	MASTROGIACOMO GIOVANNI nato a ANDRETTA (AV) il 06/10/1929	MSTGNN29R06A284S	Proprieta'	1/3	ANDRETTA	AV	4	131	SEMINATIVO	4	6480,00	€ 65.760,00	€ 32.880,00	€ 16.440,00	€ 5.480,00	240		2405	945	€ 1.578,24	€ -	€ 3.953,82	€ 517,86	€ 11.590,20
	OCCHICONE MICHELE ; FU PASQUALE	-	Usufruttuario parziale	-																				
	OCCHICONE ANGELA ; MARIA nata a ANDRETTA (AV) il 08/12/1927	CCHNGL27T48A284E	Comproprietario per	1/3																				
	OCCHICONE ANGELO ; DI MICHELE	-	Proprieta'	1/3																				
	OCCHICONE FILOMENA nato/a a ANDRETTA (AV) il 27/04/1935	-	Comproprietario per	1/3				129	SEMINATIVO	4	3180,00	€ 65.760,00	€ 32.880,00	€ 16.440,00	€ 5.480,00	405	85	1460	360	€ 2.663,28	€ 279,48	€ 2.400,24	€ 197,28	
	OCCHICONE MARIA ANTONIA nata a ANDRETTA (AV) il 25/04/1938	CCHMNT38D65A284I	Comproprietario per	1/3																				
	OCCHICONE ROSINA nata a ANDRETTA (AV) il 07/04/1935	CCHRSN35D47A284Y	Comproprietario per	1/3																				
	SILVESTRO GIUSEPPA nato/a a ANDRETTA (AV) il 20/08/1898	-	Usufruttuario parziale	-																				
AD46	GUGLIELMO ANGELO nato a BISACCIA (AV) il 22/03/1991	GGLNGL91C22A881V	Proprieta'	1/3	ANDRETTA	AV	4	73	SEMINATIVO	4	12760,00	€ 65.760,00	€ 32.880,00	€ 16.440,00	€ 5.480,00			3625	15	€ -	€ -	€ 5.959,50	€ 8,22	€ 5.967,72
	GUGLIELMO MARIO nato a AVELLINO (AV) il 08/02/2000	GGLMRA00B08A509V	Proprieta'	1/3																				
	GUGLIELMO MICHELE nato a SVIZZERA (EE) il 12/05/1965	GGLMHL65E12Z133F	Proprieta'	1/3																				
AD47	MASTROGIACOMO MICHELANGELO nato a ANDRETTA (AV) il 24/08/1960	MSTMHL60M24A284A	Usufrutto	1000/1000	ANDRETTA	AV	4	137	SEMINATIVO	3	5850,00	€ 65.760,00	€ 32.880,00	€ 16.440,00	€ 5.480,00			10		€ -	€ -	€ 16,44	€ -	€ 16,44
	TERLIZZI LINA nata a ANDRETTA (AV) il 21/07/1961	TRLLNI61L61A284S	Proprieta'	100/1000																				
AD48	MASTROGIACOMO ANTONIO nato a ANDRETTA (AV) il 04/06/1963	MSTNTN63H04A284A	Proprieta'	1000/3000	ANDRETTA	AV	4	136	SEMINATIVO	3	3150,00	€ 65.760,00	€ 32.880,00	€ 16.440,00	€ 5.480,00			345		€ -	€ -	€ 567,18	€ -	€ 1.274,10
	MASTROGIACOMO GIUSEPPE nato a ANDRETTA (AV) il 23/02/1952	MSTGPP52B23A284Q	Proprieta'	1000/3000				94	SEMINATIVO	2	11180,00	€ 65.760,00	€ 32.880,00	€ 16.440,00	€ 5.480,00		75		145	€ -	€ 246,60	€ -	€ 79,46	
	NIGRO ANGIOLINA nata a ANDRETTA (AV) il 17/09/1930	NGRNLN30P57A284O	Proprieta'	1000/3000				142	SEMINATIVO	3	4730,00	€ 65.760,00	€ 32.880,00	€ 16.440,00	€ 5.480,00				695	€ -	€ -	€ -	€ 380,86	
AD49	MASTROGIACOMO MICHELANGELO nato a ANDRETTA (AV) il 24/08/1960	MSTMHL60M24A284A	Proprieta'	1000/1000	ANDRETTA	AV	4	85	SEMINATIVO	3	9740,00	€ 65.760,00	€ 32.880,00	€ 16.440,00	€ 5.480,00			110		€ -	€ -	€ 180,84	€ -	€ 17.425,30
								140	SEMINATIVO	3	9770,00	€ 65.760,00	€ 32.880,00	€ 16.440,00	€ 5.480,00		135		195	€ -	€ 443,88	€ -	€ 106,86	
								141	SEMINATIVO	3	6200,00	€ 65.760,00	€ 32.880,00	€ 16.440,00	€ 5.480,00		145		140	€ -	€ 476,76	€ -	€ 76,72	
								108	SEMINATIVO	3	6790,00	€ 65.760,00	€ 32.880,00	€ 16.440,00	€ 5.480,00		10		100	€ -	€ 32,88	€ -	€ 54,80	
							8	659	SEMINATIVO	2	9080,00	€ 65.760,00	€ 32.880,00	€ 16.440,00	€ 5.480,00		65		80	€ -	€ 213,72	€ -	€ 43,84	
								277	SEMINATIVO	2	6650,00	€ 65.760,00	€ 32.880,00	€ 16.440,00	€ 5.480,00		1515		675	€ -	€ 4.981,32	€ -	€ 369,90	
								276	SEMINATIVO	2	2460,00	€ 65.760,00	€ 32.880,00	€ 16.440,00	€ 5.480,00		90		100	€ -	€ 295,92	€ -	€ 54,80	
								5	SEMINATIVO	2	4220,00	€ 65.760,00	€ 32.880,00	€ 16.440,00	€ 5.480,00		190		225	€ -	€ 624,72	€ -	€ 123,30	
								376	SEMINATIVO	2	66,00	€ 65.760,00	€ 32.880,00	€ 16.440,00	€ 5.480,00			66		€ -	€ -	€ 108,50	€ -	
								378	SEMINATIVO	3	2190,00	€ 65.760,00	€ 32.880,00	€ 16.440,00	€ 5.480,00	70		1890	1330	€ 460,32	€ -	€ 3.107,16	€ 728,84	
								377	SEMINATIVO	2	7924,00	€ 65.760,00	€ 32.880,00	€ 16.440,00	€ 5.480,00		1080	535	930	€ -	€ 3.551,04	€ 879,54	€ 509,64	
AD51	GALLO ANTONIO nato a ANDRETTA (AV) il 12/06/1895	GLLNTN95H12A284L	Proprieta'	1000/1000	ANDRETTA	AV	8	660	SEMINATIVO	2	160,00	€ 65.760,00	€ 32.880,00	€ 16.440,00	€ 5.480,00		25		30	€ -	€ 82,20	€ -	€ 16,44	€ 1.345,34
								661	SEMINATIVO	2	8170,00	€ 65.760,00	€ 32.880,00	€ 16.440,00	€ 5.480,00		310		415	€ -	€ 1.019,28	€ -	€ 227,42	
AD52	OCCHIONE LUIGI nato a ANDRETTA (AV) il 03/11/1947	CCHLGU47S03A284X	Proprieta'	1000/1000	ANDRETTA	AV	8	630	SEMINATIVO	2	5570,00	€ 65.760,00	€ 32.880,00	€ 16.440,00	€ 5.480,00		970		2835	€ -	€ 3.189,36	€ -	€ 1.553,58	€ 4.742,94
AD53	OCCHICONE ANTONIETTA nata a ANDRETTA (AV) il 16/10/1965	CCHNNT65R56A284Q	Proprieta' per l'area	1/3	ANDRETTA	AV	8	631	D01	-	400,00	€ 65.760,00	€ 32.880,00	€ 16.440,00	€ 5.480,00		165		235	€ -	€ 542,52	€ -	€ 128,78	€ 671,30
	OCCHICONE LORENZO nato a ANDRETTA (AV) il 01/03/1968	CCHLNZ68C01A284A	Proprieta' per l'area	1/3																				
	OCCHICONE MARIA TEREA nata a AVELLINO (AV) il 27/12/1974	CCHMTR74T67A509D	Proprieta' per l'area	1/3																				
	EDISON RINNOVABILI S.P.A. con sede in MILANO (MI)	01890981200	Proprieta' superficiaria	1/1																				
AD54	CIANCIULLI CATERINA nata a ANDRETTA (AV) il 23/09/1937	CNCCRN37P63A284U	Proprieta'	1000/1000	ANDRETTA	AV	4	179	SEMINATIVO	2	3540,00	€ 65.760,00	€ 32.880,00	€ 16.440,00	€ 5.480,00		435		160	€ -	€ 1.430,28	€ -	€ 87,68	€ 1.517,96
AD55	CIANCIULLI ANGELO nato a ANDRETTA (AV) il 18/09/1969	CNCNGL69P18A284B	Proprieta'	100/100	ANDRETTA	AV	4	162	SEMINATIVO	2	3490,00	€ 65.760,00	€ 32.880,00	€ 16.440,00	€ 5.480,00		135		80	€ -	€ 443,88	€ -	€ 43,84	€ 487,72
AD57	GUGLIELMO MICHELE nato a ANDRETTA (AV) il 05/11/1964	GGLMHL64S05A284B	Proprieta'	1000/1000	ANDRETTA	AV	4	143	SEMINATIVO	3	4850,00	€ 65.760,00	€ 32.880,00	€ 16.440,00	€ 5.480,00				210	€ -	€ -	€ -	€ 115,08	€ 506,90
								83	SEMINATIVO	3	6480,00	€ 65.760,00	€ 32.880,00	€ 16.440,00	€ 5.480,00		95		145	€ -	€ 312,36	€ -	€ 79,46	

N° PIANO	DATI ANAGRAFICI INTESTAZIONE CATASTALE		DIRITTI E ONERI REALI		IMMOBILE				CATASTO TERRENI			Valore unitario di esproprio	Valore unitario servitù passaggio e cavidotto	Valore unitario servitù di sorvolo	Valore unitario occupazione temporanea per ogni anno	AREA DA ESPROPRIARE	AREA SERVITU' DI PASSAGGIO E CAVIDOTTO	AREA SERVITU' DI SORVOLO	AREA DA OCCUPARE TEMPORANEAMENTE	INDENNITA' PROVVISORIE				
	NOMINATIVO O DENOMINAZIONE	CODICE FISCALE/ PARTITA IVA	TITOLO	QUOTA	IMMOBILE	(PROV)	FOGLIO	P.LLA	CATASTO TERRENI	CLASSE	SUPERFICIE	[euro/Ha]	[euro/Ha]	[euro/Ha]	[euro/Ha]	[mq]	[mq]	[mq]	[mq]	INDENNITA' ESPROPRIO [euro]	INDENNITA' SERVITU' PASSAGGIO E CAVIDOTTO [euro]	INDENNITA' SERVITU' DI SORVOLO [euro]	INDENNITA' OCCUPAZIONE TEMPORANEA [euro]	TOTALE INDENNITA' [euro]
AD58	LUONGO TERESA nata a ANDRETTA (AV) il 04/03/1954	LNGTRS54C44A284E	Proprieta'	1000/1000	ANDRETTA	AV	4	78	SEMINATIVO	3	5580,00	€ 65.760,00	€ 32.880,00	€ 16.440,00	€ 5.480,00				190	€ -	€ -	€ -	€ 104,12	€ 104,12
AD59	DI GUGLIELMO ANGELO nato a ANDRETTA (AV) il 07/09/1951	DGGNGL51P07A284T	Proprieta'	1000/2000	ANDRETTA	AV	4	320	SEMINATIVO	3	11030,00	€ 65.760,00	€ 32.880,00	€ 16.440,00	€ 5.480,00				330	€ -	€ -	€ -	€ 180,84	€ 391,82
								319	SEMINATIVO	3	120,00	€ 65.760,00	€ 32.880,00	€ 16.440,00	€ 5.480,00				35	€ -	€ -	€ -	€ 19,18	
	DI GUGLIELMO NICOLA nato a ANDRETTA (AV) il 05/12/1957	DGGNCL57T05A284W	Proprieta'	1000/2000				75	SEMINATIVO	3	5550,00	€ 65.760,00	€ 32.880,00	€ 16.440,00	€ 5.480,00				350	€ -	€ -	€ -	€ 191,80	
AD60	GUGLIELMO ANGELO nato a BISACCIA (AV) il 22/03/1991	GGLNGL91C22A881V	Proprieta'	1/2	ANDRETTA	AV	4	76	SEMINATIVO	3	5880,00	€ 65.760,00	€ 32.880,00	€ 16.440,00	€ 5.480,00				110	€ -	€ -	€ -	€ 60,28	€ 978,18
	GUGLIELMO MARIO nato a AVELLINO (AV) il 08/02/2000	GGLMRA00B08A509V	Proprieta'	1/2				87	SEMINATIVO	2	4660,00	€ 65.760,00	€ 32.880,00	€ 16.440,00	€ 5.480,00		135		865	€ -	€ 443,88	€ -	€ 474,02	
AD61	GUGLIELMO MICHELE nato a SVIZZERA (EE) il 12/05/1965	GGLMHL65E12Z133F	Proprieta'	1/1	ANDRETTA	AV	4	100	SEMINATIVO	4	4970,00	€ 65.760,00	€ 32.880,00	€ 16.440,00	€ 5.480,00			10		€ -	€ -	€ 16,44	€ -	€ 16,44
AD62	GUGLIELMO FILOMENA nata a ANDRETTA (AV) il 10/02/1948	GGLFMN48B50A284C	Proprieta'	1000/1000	ANDRETTA	AV	4	182	SEMINATIVO	3	1580,00	€ 65.760,00	€ 32.880,00	€ 16.440,00	€ 5.480,00				145	€ -	€ -	€ -	€ 79,46	€ 671,30
								165	SEMINATIVO	3	4160,00	€ 65.760,00	€ 32.880,00	€ 16.440,00	€ 5.480,00				1080	€ -	€ -	€ -	€ 591,84	
AD66	CIANCIULLI ANTONIETTA nata a ANDRETTA (AV) il 20/09/1964	CNCNNT64P60A284W	Proprieta'	1/1	ANDRETTA	AV	4	160	SEMINATIVO	4	4550,00	€ 65.760,00	€ 32.880,00	€ 16.440,00	€ 5.480,00				130	€ -	€ -	€ -	€ 71,24	€ 71,24
AD67	CIANCIULLI Gaetano nato a ANDRETTA (AV) il 30/06/1967	CNCGTN67H30A284R	Proprieta'	250/1000	ANDRETTA	AV	4	189	SEMINATIVO	4	5390,00	€ 65.760,00	€ 32.880,00	€ 16.440,00	€ 5.480,00				115	€ -	€ -	€ -	€ 63,02	€ 3.581,18
	CIANCIULLI Caterina nata a ANDRETTA (AV) il 09/05/1965	CNCCRN65E49A284S	Proprieta'	250/1000																				
	CIANCIULLI Antonietta nata a ANDRETTA (AV) il 11/05/1961	CNCNNT61E51A284X	Proprieta'	250/1000				122	SEMINATIVO	3	5480,00	€ 65.760,00	€ 32.880,00	€ 16.440,00	€ 5.480,00		890		1080	€ -	€ 2.926,32	€ -	€ 591,84	
	CIANCIULLI Angelo nato a ANDRETTA (AV) il 28/08/1962	CNCNGL62M28A284K	Proprieta'	250/1000																				
AD68	GUGLIELMO MICHELINA nata a ANDRETTA (AV) il 28/05/1929	GGLMHL29E68A284F	Proprieta'	3/6	ANDRETTA	AV	4	149	SEMINATIVO	3	2280,00	€ 65.760,00	€ 32.880,00	€ 16.440,00	€ 5.480,00		175		150	€ -	€ 575,40	€ -	€ 82,20	€ 657,60
	MASTROGIACOMO ANGELINA nata a ANDRETTA (AV) il 06/10/1953	MSTNLN53R46A284P	Proprieta'	2/6																				
	MASTROGIACOMO GIOVANNI nato a ANDRETTA (AV) il 02/11/1932	MSTGNN32S02A284H	Usufrutto	1000/1000																				
	MASTROGIACOMO MICHELANGELO nato a ANDRETTA (AV) il 24/08/1960	MSTMHL60M24A284A	Proprieta'	2/6																				
AD69	MASTROGIACOMO GIOVANNI nato a ANDRETTA (AV) il 02/11/1932	MSTGNN32S02A284H	Proprieta'	1000/1000	ANDRETTA	AV	4	148	SEMINATIVO	3	2100,00	€ 65.760,00	€ 32.880,00	€ 16.440,00	€ 5.480,00		105		90	€ -	€ 345,24	€ -	€ 49,32	€ 394,56
AD71	GUGLIELMO GIOVANNI nato a ANDRETTA (AV) il 12/04/1948	GGLGNN48D12A284M	Proprieta'	1/1	ANDRETTA	AV	4	150	SEMINATIVO	2	4840,00	€ 65.760,00	€ 32.880,00	€ 16.440,00	€ 5.480,00		95		695	€ -	€ 312,36	€ -	€ 380,86	€ 2.230,36
							5	122	SEMINATIVO	4	9860,00	€ 65.760,00	€ 32.880,00	€ 16.440,00	€ 5.480,00		395		435	€ -	€ 1.298,76	€ -	€ 238,38	
AD73	MASTROGIACOMO ANGELINA nata a ANDRETTA (AV) il 06/10/1953	MSTNLN53R46A284P	Proprieta'	1/6	ANDRETTA	AV	8	235	SEMINATIVO	2	9640,00	€ 65.760,00	€ 32.880,00	€ 16.440,00	€ 5.480,00		510		1380	€ -	€ 1.676,88	€ -	€ 756,24	€ 2.433,12
	MASTROGIACOMO GIOVANNI nato a ANDRETTA (AV) il 02/11/1932	MSTGNN32S02A284H	Usufruttuario parziale	-																				
	MASTROGIACOMO MARIANTONIA nata a ANDRETTA (AV) il 08/10/1889	MSTMNT89R48A284A	Usufruttuario parziale	-																				
	MASTROGIACOMO MICHELANGELO nato a ANDRETTA (AV) il 24/08/1960	MSTMHL60M24A284A	Proprieta'	2/6																				
	MASTROGIACOMO ANGELINA nata a ANDRETTA (AV) il 06/10/1953	MSTNLN53R46A284P	Proprieta'	1/2																				
AD74	MASTROGIACOMO ANGELINA nata a ANDRETTA (AV) il 06/10/1953	MSTNLN53R46A284P	Comproprietario per	1/2	ANDRETTA	AV	8	239	SEMINATIVO	3	3620,00	€ 65.760,00	€ 32.880,00	€ 16.440,00	€ 5.480,00		635	240	430	€ -	€ 2.087,88	€ 394,56	€ 235,64	€ 2.718,08
	MASTROGIACOMO CATERINA nata a ANDRETTA (AV) il 08/03/1958	MSTCRN58C48A284O	Comproprietario per	1/2																				
	MASTROGIACOMO GIOVANNI nato a ANDRETTA (AV) il 02/11/1932	MSTGNN32S02A284H	Usufruttuario parziale	-																				
	MASTROGIACOMO MARIANTONIA nata a ANDRETTA (AV) il 08/10/1889	MSTMNT89R48A284A	Usufruttuario parziale	-																				
	MASTROGIACOMO MICHELANGELO nato a ANDRETTA (AV) il 24/08/1960	MSTMHL60M24A284A	Comproprietario per	1/2																				
	MASTROGIACOMO ANGELINA nata a ANDRETTA (AV) il 06/10/1953	MSTNLN53R46A284P	Proprieta'	1/2																				
AD75	GUGLIELMO ANGELO nato a ANDRETTA (AV) il 25/05/1927	GGLNGL27E25A284S	Comproprietario	-	ANDRETTA	AV	8	240	SEMINATIVO	3	1460,00	€ 65.760,00	€ 32.880,00	€ 16.440,00	€ 5.480,00		85		75	€ -	€ 279,48	€ -	€ 41,10	€ 320,58
	GUGLIELMO FILIPPO nato/a a ANDRETTA (AV) il 11/01/1921	-	Comproprietario	-																				
AD79	CIANCIULLI MICHELE nato a ANDRETTA (AV) il 15/04/1959	CNCMHL59D15A284Y	Proprieta'	1/1	ANDRETTA	AV	8	20	SEMINATIVO	2	8040,00	€ 65.760,00	€ 32.880,00	€ 16.440,00	€ 5.480,00				325	€ -	€ -	€ -	€ 178,10	€ 1.570,02
								26	SEMINATIVO	2	8940,00	€ 65.760,00	€ 32.880,00	€ 16.440,00	€ 5.480,00		365		350	€ -	€ 1.200,12	€ -	€ 191,80	

N° PIANO	DATI ANAGRAFICI INTESTAZIONE CATASTALE		DIRITTI E ONERI REALI		IMMOBILE				CATASTO TERRENI			Valore unitario di esproprio	Valore unitario servitù passaggio e cavidotto	Valore unitario servitù di sorvolo	Valore unitario occupazione temporanea per ogni anno	AREA DA ESPROPRIARE	AREA SERVITU' DI PASSAGGIO E CAVIDOTTO	AREA SERVITU' DI SORVOLO	AREA DA OCCUPARE TEMPORANEAMENTE	INDENNITA' PROVVISORIE				
	NOMINATIVO O DENOMINAZIONE	CODICE FISCALE/ PARTITA IVA	TITOLO	QUOTA	IMMOBILE	(PROV)	FOGLIO	P.LLA	CATASTO TERRENI	CLASSE	SUPERFICIE	[euro/Ha]	[euro/Ha]	[euro/Ha]	[euro/Ha]	[mq]	[mq]	[mq]	[mq]	INDENNITA' ESPROPRIO [euro]	INDENNITA' SERVITU' PASSAGGIO E CAVIDOTTO [euro]	INDENNITA' SERVITU' DI SORVOLO [euro]	INDENNITA' OCCUPAZIONE TEMPORANEA [euro]	TOTALE INDENNITA' [euro]
AD80	MIELE MICHELINA nata a ANDRETTA (AV) il 12/02/1962	MLIMHL62B52A284H	Proprieta'	1/1	ANDRETTA	AV	**8**	10	SEMINATIVO	2	13350,00	€ 65.760,00	€ 32.880,00	€ 16.440,00	€ 5.480,00		295		270	€ -	€ 969,96	€ -	€ 147,96	€ 1.117,92
AD81	DI GUGLIELMO CATERINA nata a ANDRETTA IL 16/09/1929 con sede in ANDRETTA (AV)	00000000018	Proprieta'	250/1000	ANDRETTA	AV	**8**	11	SEMINATIVO	2	5410,00	€ 65.760,00	€ 32.880,00	€ 16.440,00	€ 5.480,00		10		10	€ -	€ 32,88	€ -	€ 5,48	€ 38,36
	DI GUGLIELMO GIOVANNI nato a ANDRETTA IL 19/09/1887 con sede in ANDRETTA (AV)	00000000026	Oneri usufruttuario parziale	-																				
	DI GUGLIELMO MICHELINA nata a ANDRETTA IL 03/02/1916 con sede in ANDRETTA (AV)	00000000034	Proprieta'	250/1000																				
	GALLO GAETANO nato a ANDRETTA (AV) il 23/07/1945	GLLGTN45L23A284I	Proprieta'	250/1000																				
	GUGLIELMO GIOVANNI nato a ANDRETTA (AV) il 06/12/1949	GGLGNN49T06A284D	Proprieta'	125/1000																				
	GUGLIELMO GIOVANNI nato a ANDRETTA (AV) il 06/12/1949	GGLGNN49T06A284D	Proprieta'	125/1000																				
AD82	GUGLIELMO GIOVANNI nato a ANDRETTA (AV) il 06/12/1949	GGLGNN49T06A284D	Proprieta'	500/1000	ANDRETTA	AV	**8**	12	SEMINATIVO	2	5100,00	€ 65.760,00	€ 32.880,00	€ 16.440,00	€ 5.480,00		1155		670	€ -	€ 3.797,64	€ -	€ 367,16	€ 4.164,80
	GUGLIELMO GIOVANNI nato a ANDRETTA (AV) il 06/12/1949	GGLGNN49T06A284D	Proprieta'	500/1000																				
AD83	CIANCIULLI ANTONIETTA nata a ANDRETTA (AV) il 20/09/1964	CNCNNT64P60A284W	Proprieta'	1000/1000	ANDRETTA	AV	**9**	268	SEMINATIVO	3	5200,00	€ 65.760,00	€ 32.880,00	€ 16.440,00	€ 5.480,00		3670		370	€ -	€ 12.066,96	€ -	€ 202,76	€ 12.269,72
	CIANCIULLI LUIGI nato a ANDRETTA (AV) il 09/09/1933	CNCLGU33P09A284V	Usufrutto	1000/1000																				
AD84	COMUNE DI ANDRETTA con sede in ANDRETTA (AV)	82000670644	Diritto del concedente	1000/1000	ANDRETTA	AV	**9**	3	SEMINATIVO	3	5020,00	€ 65.760,00	€ 32.880,00	€ 16.440,00	€ 5.480,00		265		175	€ -	€ 871,32	€ -	€ 95,90	€ 967,22
	DI MATTEO OLGA nata a ANDRETTA (AV) il 22/06/1952	DMTLGO52H62A284I	Enfiteusi	500/1000																				
	DI MATTEO VINCENZO nato a ANDRETTA (AV) il 01/02/1962	DMTVCN62B01A284H	Enfiteusi	500/1000																				
AD85	CIANCIULLI ANGELO nato a ANDRETTA (AV) il 28/08/1962	CNCNGL62M28A284K	Proprieta'	1/1	ANDRETTA	AV	**9**	302	SEMINATIVO	3	3552,00	€ 65.760,00	€ 32.880,00	€ 16.440,00	€ 5.480,00		510	165	440	€ -	€ 1.676,88	€ 271,26	€ 241,12	€ 11.721,72
								303	SEMINATIVO	3	3472,00	€ 65.760,00	€ 32.880,00	€ 16.440,00	€ 5.480,00			1745	355	€ -	€ -	€ 2.868,78	€ 194,54	
								6	SEMINATIVO	3	5610,00	€ 65.760,00	€ 32.880,00	€ 16.440,00	€ 5.480,00		1315		3225	€ -	€ 4.323,72	€ -	€ 1.767,30	
							5	226	SEMINATIVO	5	22974,00	€ 65.760,00	€ 32.880,00	€ 16.440,00	€ 5.480,00		70		270	€ -	€ 230,16	€ -	€ 147,96	
AD86	COMUNE DI ANDRETTA con sede in ANDRETTA (AV)	82000670644	Diritto del concedente	-	ANDRETTA	AV	**9**	4	SEMINATIVO	3	7702,00	€ 65.760,00	€ 32.880,00	€ 16.440,00	€ 5.480,00	150		3090	105	€ 986,40	€ -	€ 5.079,96	€ 57,54	€ 7.324,02
	GUGLIELMO EVA nata a ANDRETTA (AV) il 18/12/1933	GGLVEA33T58A284V	Livellario per	1/2				5	SEMINATIVO	3	1820,00	€ 65.760,00	€ 32.880,00	€ 16.440,00	€ 5.480,00			730		€ -	€ -	€ 1.200,12	€ -	
	GUGLIELMO GIUSEPPINA nata a ANDRETTA (AV) il 16/06/1935	GGLGPP35H56A284Q	Livellario per	1/2																				
AD89	SALVO CATERINA nata a ANDRETTA (AV) il 13/11/1958	SLVCRN58S53A284T	Proprieta'	3247/9000	ANDRETTA	AV	**9**	20	SEMINATIVO	3	7340,00	€ 65.760,00	€ 32.880,00	€ 16.440,00	€ 5.480,00		415		195	€ -	€ 1.364,52	€ -	€ 106,86	€ 1.471,38
	SALVO GIUSEPPINA nata a ANDRETTA (AV) il 17/05/1963	SLVGPP63E57A284Y	Proprieta'	3247/9000																				
	SALVO MICHELE nato a ANDRETTA (AV) il 27/03/1956	SLVMHL56C27A284I	Proprieta'	1253/4500																				
AD91	DI GUGLIELMO RINA nata a ANDRETTA (AV) il 02/07/1976	DGGRNI76L42A284B	Proprieta'	1000/1000	ANDRETTA	AV	**9**	247	SEMINATIVO	3	4960,00	€ 65.760,00	€ 32.880,00	€ 16.440,00	€ 5.480,00		300		175	€ -	€ 986,40	€ -	€ 95,90	€ 1.082,30
AD92	COMUNE DI ANDRETTA	-	Diritto del concedente	-	ANDRETTA	AV	**9**	35	SEMINATIVO	3	2420,00	€ 65.760,00	€ 32.880,00	€ 16.440,00	€ 5.480,00		295		365	€ -	€ 969,96	€ -	€ 200,02	€ 1.169,98
	MASTROGIACOMO GIUSEPPINA nata a ANDRETTA (AV) il 23/09/1939	MSTGPP39P63A284Y	Livellario	-																				
AD94	COMUNE DI ANDRETTA con sede in ANDRETTA (AV)	00000000018	Diritto del concedente	1000/1000	ANDRETTA	AV	**9**	184	SEMINATIVO	3	2540,00	€ 65.760,00	€ 32.880,00	€ 16.440,00	€ 5.480,00		260		170	€ -	€ 854,88	€ -	€ 93,16	€ 948,04
	GALLO Giovannina nata a ANDRETTA (AV) il 01/05/1954	GLLGNN54E41A284R	Enfiteusi	1/1																				
AD98	MASTROGIACOMO CATERINA nata a ANDRETTA (AV) il 07/11/1930	MSTCRN30S47A284F	Proprieta'	500/3000	ANDRETTA	AV	**5**	71	SEMINATIVO	4	13625,00	€ 65.760,00	€ 32.880,00	€ 16.440,00	€ 5.480,00				115	€ -	€ -	€ -	€ 63,02	€ 63,02
	CESTA FRANCESCO nato a CALITRI (AV) il 04/08/1956	CSTFNC56M04B415E	Proprieta'	500/3000																				
	CESTA MICHELE nato a CALITRI (AV) il 19/02/1959	CSTMHL59B19B415P	Proprieta'	500/3000																				
	MASTROGIACOMO CATERINA nata a ANDRETTA (AV) il 07/11/1930	MSTCRN30S47A284F	Proprieta'	1000/3000																				

N° PIANO	DATI ANAGRAFICI INTESTAZIONE CATASTALE		DIRITTI E ONERI REALI		IMMOBILE				CATASTO TERRENI			Valore unitario di esproprio	Valore unitario servitù passaggio e cavidotto	Valore unitario servitù di sorvolo	Valore unitario occupazione temporanea per ogni anno	AREA DA ESPROPRIARE	AREA SERVITU' DI PASSAGGIO E CAVIDOTTO	AREA SERVITU' DI SORVOLO	AREA DA OCCUPARE TEMPORANEAMENTE	INDENNITA' PROVVISORIE				
	NOMINATIVO O DENOMINAZIONE	CODICE FISCALE/ PARTITA IVA	TITOLO	QUOTA	IMMOBILE	(PROV)	FOGLIO	P.LLA	CATASTO TERRENI	CLASSE	SUPERFICIE	[euro/Ha]	[euro/Ha]	[euro/Ha]	[euro/Ha]	[mq]	[mq]	[mq]	[mq]	INDENNITA' ESPROPRIO [euro]	INDENNITA' SERVITU' PASSAGGIO E CAVIDOTTO [euro]	INDENNITA' SERVITU' DI SORVOLO [euro]	INDENNITA' OCCUPAZIONE TEMPORANEA [euro]	TOTALE INDENNITA' [euro]
AD99	GUGLIELMO DONATO nato a ANDRETTA (AV) il 26/04/1931	GGLDNT31D26A284R	Proprieta'	500/1000	ANDRETTA	AV	5	167	SEMINATIVO	4	6765,00	€ 65.760,00	€ 32.880,00	€ 16.440,00	€ 5.480,00				225	€ -	€ -	€ -	€ 123,30	€ 123,30
	GUGLIELMO DONATO nato a ANDRETTA (AV) il 26/04/1931	GGLDNT31D26A284R	Proprieta'	500/3000																				
	GUGLIELMO GIUSEPPE nato a ANDRETTA (AV) il 02/06/1963	GGLGPP63H02A284H	Proprieta'	1000/6000																				
	GUGLIELMO PASQUALE nato a ANDRETTA (AV) il 06/01/1959	GGLPQL59A06A284N	Proprieta'	1000/6000																				
AD101	GALLO GAETANO nato a ANDRETTA (AV) il 23/07/1945	GLLGTN45L23A284I	Proprieta'	1000/1000	ANDRETTA	AV	5	70	SEMINATIVO	4	10330,00	€ 65.760,00	€ 32.880,00	€ 16.440,00	€ 5.480,00		40		170	€ -	€ 131,52	€ -	€ 93,16	€ 224,68
AD102	MIELE ANTONIETTA nata a ANDRETTA (AV) il 04/07/1948	MLINNT48L44A284A	Proprieta'	1000/1000	ANDRETTA	AV	5	123	SEMINATIVO	4	7840,00	€ 65.760,00	€ 32.880,00	€ 16.440,00	€ 5.480,00		305		340	€ -	€ 1.002,84	€ -	€ 186,32	€ 1.189,16
AD103	MELILLO ANTONIO nato a ANDRETTA (AV) il 30/04/1949	MLLNTN49D30A284U	Proprieta' in regime di comunione dei beni	334/1000	ANDRETTA	AV	5	247 (ex 205)	SEMINATIVO	4	5233,00	€ 65.760,00	€ 32.880,00	€ 16.440,00	€ 5.480,00	2710	35	2630	1910	€ 17.820,96	€ 115,08	€ 4.323,72	€ 1.046,68	€ 34.255,48
	GUGLIELMO DONATO nato a ANDRETTA (AV) il 26/04/1931	GGLDNT31D26A284R	Proprieta' in regime di comunione dei beni	111/250				248 (ex 205)	SEMINATIVO	4	17000,00	€ 65.760,00	€ 32.880,00	€ 16.440,00	€ 5.480,00	85	110	3985	5330	€ 558,96	€ 361,68	€ 6.551,34	€ 2.920,84	
	GUGLIELMO GIUSEPPE nato a ANDRETTA (AV) il 02/06/1963	GGLGPP63H02A284H	Proprietà	666/6000				206	SEMINATIVO	4	40700,00	€ 65.760,00	€ 32.880,00	€ 16.440,00	€ 5.480,00				1015	€ -	€ -	€ -	€ 556,22	
	GUGLIELMO PASQUALE nato a ANDRETTA (AV) il 06/01/1959	GGLPQL59A06A284N	Proprieta'	666/6000					PASCOLO	2	3767,00													
AD104	DI MATTEO OLGA nata a ANDRETTA (AV) il 22/06/1952	DMTLGO52H62A284I	Proprieta'	500/1000	ANDRETTA	AV	5	44	SEMINATIVO	4	10220,00	€ 65.760,00	€ 32.880,00	€ 16.440,00	€ 5.480,00				915	€ -	€ -	€ -	€ 501,42	€ 501,42
	DI MATTEO VINCENZO nato a ANDRETTA (AV) il 01/02/1962	DMTVCN62B01A284H	Proprieta'	500/1000																				
AD105	DI GUGLIELMO ROSA nata a ANDRETTA (AV) il 19/01/1948	DGGRSO48A59A284H	Proprieta' per l'area	500/1000	ANDRETTA	AV	5	212	D01	-	400,00	€ 65.760,00	€ 32.880,00	€ 16.440,00	€ 5.480,00				400	€ -	€ -	€ -	€ 219,20	€ 219,20
	DI GUGLIEMO ANGELO nato a ANDRETTA (AV) il 30/03/1946	DGGNGL46C30A284J	Proprieta' per l'area	500/1000																				
	EDISON RINNOVABILI S.P.A. con sede in MILANO (MI)	01890981200	Proprieta' superficiaria	1/1																				
AD108	CIANCIULLI ANGELO nato a ANDRETTA (AV) il 28/08/1962	CNCNGL62M28A284K	Proprieta'	167/1000	ANDRETTA	AV	5	213	SEMINATIVO	5	22973,00	€ 65.760,00	€ 32.880,00	€ 16.440,00	€ 5.480,00				185	€ -	€ -	€ -	€ 101,38	€ 101,38
	CIANCIULLI ANTONIETTA nata a ANDRETTA (AV) il 11/05/1961	CNCNNT61E51A284X	Proprieta'	167/1000																				
	CIANCIULLI CATERINA nata a ANDRETTA (AV) il 09/05/1965	CNCCRN65E49A284S	Proprieta'	166/1000																				
	CIANCIULLI GAETANO nato a ANDRETTA (AV) il 30/06/1967	CNCGTN67H30A284R	Proprieta'	166/1000																				
	LUONGO GIOVANNINA nata a ANDRETTA (AV) il 14/04/1936	LNGGNN36D54A284X	Proprieta'	334/1000																				
AD110	CARUSO NICOLA nato a AVELLINO (AV) il 13/01/1991	CRSNCL91A13A509Y	Proprieta'	1/1	ANDRETTA	AV	5	37	SEMINATIVO	5	12039,00	€ 65.760,00	€ 32.880,00	€ 16.440,00	€ 5.480,00		175		535	€ -	€ 575,40	€ -	€ 293,18	€ 1.030,24
									VIGNETO	2	2680,00													
									PASCOLO	3	4013,00													
								1	PASCOLO	2	11273,00	€ 65.760,00	€ 32.880,00	€ 16.440,00	€ 5.480,00		30		115	€ -	€ 98,64	€ -	€ 63,02	
									SEMINATIVO	5	9747,00													
AD111	ACOCELLA NICOLA nato a ANDRETTA (AV) il 03/02/1969	CCLNCL69B03A284P	Proprieta'	1/1	ANDRETTA	AV	5	230	SEMINATIVO	2	13718,00	€ 65.760,00	€ 32.880,00	€ 16.440,00	€ 5.480,00		2730		950	€ -	€ 8.976,24	€ -	€ 520,60	€ 9.496,84
AD113	CIANCIULLI Angelina ; Di Nicola	-	Proprieta'	1/2	ANDRETTA	AV	4	110	SEMINATIVO	3	7690,00	€ 65.760,00	€ 32.880,00	€ 16.440,00	€ 5.480,00		70		170	€ -	€ 230,16	€ -	€ 93,16	€ 6.260,90
	CIANCIULLI Nicola ; Fu Angelo	-	Proprieta'	1/2				123	SEMINATIVO	3	5110,00	€ 65.760,00	€ 32.880,00	€ 16.440,00	€ 5.480,00		950		760	€ -	€ 3.123,60	€ -	€ 416,48	
	LUONGO Angela ; Fu Nicola Ved Cianciulli	-	Usufruttuario parziale	-				71	SEMINATIVO	3	5350,00	€ 65.760,00	€ 32.880,00	€ 16.440,00	€ 5.480,00		310	490	1045	€ -	€ 1.019,28	€ 805,56	€ 572,66	
AD114	ACOCELLA ANTONIETTA nata a BRASILE (EE) il 04/10/1963	CCLNNT63R44Z602R	Proprieta' per l'area	-	ANDRETTA	AV	4	310	D01	-	400,00	€ 65.760,00	€ 32.880,00	€ 16.440,00	€ 5.480,00		185		215	€ -	€ 608,28	€ -	€ 117,82	€ 945,30
	ACOCELLA RAFFAELE nato a BRASILE (EE) il 04/10/1963	CCLRFL63R04Z602C	Proprieta' per l'area	-																				
	ACOCELLA ANTONIETTA nata a BRASILE (EE) il 04/10/1963	CCLNNT63R44Z602R	Proprieta' per l'area	1/1				309	D01	-	400,00	€ 65.760,00	€ 32.880,00	€ 16.440,00	€ 5.480,00				400	€ -	€ -	€ -	€ 219,20	
	EDISON RINNOVABILI S.P.A. con sede in MILANO (MI)	01890981200	Proprieta' superficiaria	1/1																				
AD116	GUGLIELMO ANTONIO nato a ANDRETTA (AV) il 13/04/1970	GGLNTN70D13A284P	Proprieta'	500/1000	ANDRETTA	AV	4	126	SEMINATIVO	3	10250,00	€ 65.760,00	€ 32.880,00	€ 16.440,00	€ 5.480,00		565	930	510	€ -	€ 1.857,72	€ 1.528,92	€ 279,48	€ 3.666,12
	GUGLIELMO ANGELO nato a BISACCIA (AV) il 22/03/1991	GGLNGL91C22A881V	Proprieta'	250/1000																				
	GUGLIELMO MARIO nato a AVELLINO (AV) il 08/02/2000	GGLMRA00B08A509V	Proprieta'	250/1000																				

N° PIANO	DATI ANAGRAFICI INTESTAZIONE CATASTALE		DIRITTI E ONERI REALI		IMMOBILE				CATASTO TERRENI			Valore unitario di esproprio	Valore unitario servitù passaggio e cavidotto	Valore unitario servitù di sorvolo	Valore unitario occupazione temporanea per ogni anno	AREA DA ESPROPRIARE	AREA SERVITU' DI PASSAGGIO E CAVIDOTTO	AREA SERVITU' DI SORVOLO	AREA DA OCCUPARE TEMPORANEAMENTE	INDENNITA' PROVVISORIE				
	NOMINATIVO O DENOMINAZIONE	CODICE FISCALE/ PARTITA IVA	TITOLO	QUOTA	IMMOBILE	(PROV)	FOGLIO	P.LLA	CATASTO TERRENI	CLASSE	SUPERFICIE	[euro/Ha]	[euro/Ha]	[euro/Ha]	[euro/Ha]	[mq]	[mq]	[mq]	[mq]	INDENNITA' ESPROPRIO [euro]	INDENNITA' SERVITU' PASSAGGIO E CAVIDOTTO [euro]	INDENNITA' SERVITU' DI SORVOLO [euro]	INDENNITA' OCCUPAZIONE TEMPORANEA [euro]	TOTALE INDENNITA' [euro]
AD117	GUGLIELMO ANTONIO nato a ANDRETTA (AV) il 13/04/1970	GGLNTN70D13A284P	Proprieta'	1/2	ANDRETTA	AV	4	127	SEMINATIVO	3	10200,00	€ 65.760,00	€ 32.880,00	€ 16.440,00	€ 5.480,00		870	2500	520	€ -	€ 2.860,56	€ 4.110,00	€ 284,96	€ 7.255,52
	GUGLIELMO MICHELE nato a ANDRETTA (AV) il 05/11/1964	GGLMHL64S05A284B	Proprieta'	1/2																				
AD118	GUGLIELMO GIOVANNI nato a ANDRETTA (AV) il 12/04/1948	GGLGNN48D12A284M	Comproprietario	-	ANDRETTA	AV	4	159	SEMINATIVO	3	48510,00	€ 65.760,00	€ 32.880,00	€ 16.440,00	€ 5.480,00	1290	1245	8390	1790	€ 8.483,04	€ 4.093,56	€ 13.793,16	€ 980,92	€ 27.350,68
	MEROLA ROSARIA nata a BISACCIA (AV) il 19/07/1953	MRLRSR53L59A881C	Comproprietario	-																				
AD119	ACOCELLA MARIA ANTONIA nata a ANDRETTA (AV) il 18/12/1905	CCLMNT05T58A284Y	Usufruttuario parziale	-	ANDRETTA	AV	4	188	SEMINATIVO	4	1540,00	€ 65.760,00	€ 32.880,00	€ 16.440,00	€ 5.480,00		460		270	€ -	€ 1.512,48	€ -	€ 147,96	€ 1.660,44
	CIANCIULLI CARMINE nato a ANDRETTA (AV) il 24/07/1935	CNCCMN35L24A284B	Proprietà	1/36																				
	CIANCIULLI CATERINA nata a ANDRETTA (AV) il 22/12/1940	CNCCRN40T62A284Y	Proprieta'	1/36																				
	CIANCIULLI MARIA ROSA nata a ANDRETTA (AV) il 16/02/1931	CNCMRS31B56A284H	Proprieta'	1/36																				
	CIANCIULLI MICHELE nato a ANDRETTA (AV) il 28/01/1929	CNCMHL29A28A284R	Proprieta'	3/36																				
	DI GUGLIELMO FRANCESCO ; FU GIUSEPPE	-	Proprieta'	3/36																				
	DI GUGLIELMO GIOVANNI ; FU FRANCESCO	-	Proprieta'	3/36																				
	DI GUGLIELMO SABINA ; FU FRANCESCO	-	Proprieta'	3/36																				
	GUGLIELMO ANGELO ; MARIA FU MICHELE	-	Proprieta'	3/36																				
	GUGLIELMO ANTONIO	-	Proprieta'	3/36																				
	GUGLIELMO ANTONIO ; FU GIUSEPPE	-	Proprieta'	3/36																				
	GUGLIELMO CATERINA ; FU MICHELE	-	Proprieta'	3/36																				
	GUGLIELMO GAETANO ; FU MICHELE		Proprieta'	3/36																				
	LUONGO MICHELE ; ANTONIO	-	Proprieta'	3/36																				
AD120	GUGLIELMO GIUSEPPE nato a AVELLINO (AV) il 23/08/1969	GGLGPP69M23A509E	Proprieta'	1000/1000	ANDRETTA	AV	4	328	SEMINATIVO	4	10923,00	€ 65.760,00	€ 32.880,00	€ 16.440,00	€ 5.480,00	1515	675	5990	3360	€ 9.962,64	€ 2.219,40	€ 9.847,56	€ 1.841,28	€ 23.870,88
															Totali	11120	37080	85391	76290	€ 73.125,12	€ 121.919,04	€ 140.382,80	€ 41.806,92	€ 406.965,62

AGOSTINO ANTONIO SALVO
Dottore Agronomo
12/10/2026 20:17:23 UTC+0200

Signed with NamirialSign

Architetto Junior
INTAGLIETTA
MARIANGELA
ORDINE
ARCHITETTI
P.P.C. -
PROVINCIA DI
AVELLINO
12.10.2026
19:46:58
GMT+02:00

REV.	DATA	DESCRIZIONE	ELABORAZIONE	VERIFICA	APPROVAZIONE
02	OTTOBRE 2026	REVISIONE 02	RTE S.r.l.	Geko S.p.A.	Edison Rinnovabili S.p.A.

COMMITTENTE

Edison Rinnovabili SpA

CODIFICA DOC.
N° DE001PPEPN03

TITOLO DOCUMENTO
PIANO PARTICELLARE DI ESPROPRIO ANALITICO
COMUNE DI VALLATA (AV)

GEKO S.p.A.
Via Reno, 5 – 00198 Roma (RM)
Tel. 06.88803910 | Fax 06.45654740
E-Mail: gekospa@pec.gekospa.it

RTE SRL
Via delle Grotte, 6 – 83047 Lioni (AV)
Tel. 0827.1811641
E-Mail: info@rtesrls.it

Progetto di Integrale Ricostruzione di un impianto eolico composto da 18 aerogeneratori da 6,6 MW per una potenza complessiva di 118,8 MW e relative opere di connessione nei Comuni di Andretta, Bisaccia e Vallata (AV) con smantellamento di n. 35 aerogeneratori di potenza in esercizio pari a 70 MW

Formato A4–A3

REV.	DATA	DESCRIZIONE	ELABORAZIONE	VERIFICA	APPROVAZIONE
02	OTTOBRE 2026	REVISIONE 02	RTE S.r.l.	Geko S.p.A.	Edison Rinnovabili S.p.A.

fonte: http://burc.regione.campania.it

N° PIANO	DATI ANAGRAFICI INTESTAZIONE CATASTALE		DIRITTI E ONERI REALI		IMMOBILE				CATASTO TERRENI			Valore unitario di esproprio	Valore unitario servitù passaggio e cavidotto	Valore unitario servitù di sorvolo	Valore unitario occupazione temporanea per ogni anno	AREA DA ESPROPRIARE	AREA SERVITU' DI PASSAGGIO E CAVIDOTTO	AREA SERVITU' DI SORVOLO	AREA DA OCCUPARE TEMPORANEAMENTE	INDENNITA' PROVVISORIE				
																				INDENNITA' ESPROPRIO	INDENNITA' SERVITU' PASSAGGIO E CAVIDOTTO	INDENNITA' SERVITU' DI SORVOLO	INDENNITA' OCCUPAZIONE TEMPORANEA	TOTALE INDENNITA'
	NOMINATIVO O DENOMINAZIONE	CODICE FISCALE/ PARTITA IVA	TITOLO	QUOTA	IMMOBILE	(PROV)	FOGLIO	P.LLA	CATASTO TERRENI	CLASSE	SUPERFICIE	[euro/Ha]	[euro/Ha]	[euro/Ha]	[euro/Ha]	[mq]	[mq]	[mq]	[mq]	[euro]	[euro]	[euro]	[euro]	[euro]
VA02	TRAVISANO MARIA nata a VALLATA (AV) il 21/01/1954	TRVMRA54A61L589I	Proprieta'	1000/1000	VALLATA	AV	29	228	SEMINATIVO	3	13410,00	€ 65.760,00	€ 32.880,00	€ 16.440,00	€ 5.480,00				425	€ -	€ -	€ -	€ 232,90	€ 1.049,42
								227	SEMINATIVO	3	6550,00	€ 65.760,00	€ 32.880,00	€ 16.440,00	€ 5.480,00				200	€ -	€ -	€ -	€ 109,60	
								75	SEMINATIVO	3	11650,00	€ 65.760,00	€ 32.880,00	€ 16.440,00	€ 5.480,00		160		330	€ -	€ 526,08	€ -	€ 180,84	
VA03	FORGIONE GERARDINA nata a ATRIPALDA (AV) il 21/09/1982	FRGGRD82P61A489A	Proprieta'	1/1	VALLATA	AV	29	76	SEMINATIVO	3	10200,00	€ 65.760,00	€ 32.880,00	€ 16.440,00	€ 5.480,00		275		130	€ -	€ 904,20	€ -	€ 71,24	€ 975,44
VA05	SICONOLFI ANGELO nato a VALLATA (AV) il 06/01/1950	SCNNGL50A06L589Z	Proprieta'	1/1	VALLATA	AV	29	968	SEMINATIVO	3	1280,00	€ 65.760,00	€ 32.880,00	€ 16.440,00	€ 5.480,00		925			€ -	€ 3.041,40	€ -	€ -	€ 7.378,82
								969	SEMINATIVO	3	11565,00	€ 65.760,00	€ 32.880,00	€ 16.440,00	€ 5.480,00		1175		865	€ -	€ 3.863,40	€ -	€ 474,02	
VA06	TANGA CONCETTA VANDA nata a VALLATA (AV) il 03/08/1942	TNGCCT42M43L589F	Proprietà	1000/1000	VALLATA	AV	29	231	SEMINATIVO	3	3870,00	€ 65.760,00	€ 32.880,00	€ 16.440,00	€ 5.480,00				50	€ -	€ -	€ -	€ 27,40	€ 674,04
								93	SEMINATIVO	3	12150,00	€ 65.760,00	€ 32.880,00	€ 16.440,00	€ 5.480,00		115		490	€ -	€ 378,12	€ -	€ 268,52	
VA07	DI LEO GRAZIA nata a VALLATA (AV) il 19/09/1948	DLIGRZ48P59L589T	Proprieta' per l'area	-	VALLATA	AV	29	1060	D01	-	650,00	€ 65.760,00	€ 32.880,00	€ 16.440,00	€ 5.480,00			165	135	€ -	€ -	€ 271,26	€ 73,98	€ 345,24
	GRELLA CARMINE nato a STURNO (AV) il 14/09/1940	GRLCMN40P14I990A	Proprieta' per l'area	-																				
	EDISON RINNOVABILI S.P.A. con sede in MILANO (MI)	01890981200	Proprieta' superficiaria	1/1																				
VA08	DI LEO GRAZIA nata a VALLATA (AV) il 19/09/1948	DLIGRZ48P59L589T	Proprietà	1000/1000	VALLATA	AV	29	1040	SEMINATIVO	3	11590,00	€ 65.760,00	€ 32.880,00	€ 16.440,00	€ 5.480,00	1235	1010	4210	3450	€ 8.121,36	€ 3.320,88	€ 6.921,24	€ 1.890,60	€ 25.745,04
								335	INCOLT PROD	-	56,00	€ 65.760,00	€ 32.880,00	€ 16.440,00	€ 5.480,00		320		110	€ -	€ 1.052,16	€ -	€ 60,28	
									SEMINATIVO	3	7264,00													
								336	SEMINATIVO	3	12260,00	€ 65.760,00	€ 32.880,00	€ 16.440,00	€ 5.480,00		460		170	€ -	€ 1.512,48	€ -	€ 93,16	
								236	SEMINATIVO	3	6610,00	€ 65.760,00	€ 32.880,00	€ 16.440,00	€ 5.480,00		415		160	€ -	€ 1.364,52	€ -	€ 87,68	
								235	SEMINATIVO	3	6210,00	€ 65.760,00	€ 32.880,00	€ 16.440,00	€ 5.480,00		380		130	€ -	€ 1.249,44	€ -	€ 71,24	
VA10	TANGA GERARDA nata a SANT'ANGELO DEI LOMBARDI (AV) il 28/10/1957	TNGGRD57R68I281D	Proprieta'	1000/1000	VALLATA	AV	29	965	SEMINATIVO	3	52030,00	€ 65.760,00	€ 32.880,00	€ 16.440,00	€ 5.480,00			2290		€ -	€ -	€ 3.764,76	€ -	€ 20.566,44
								967	SEMINATIVO	3	12570,00	€ 65.760,00	€ 32.880,00	€ 16.440,00	€ 5.480,00	1075	130	5470	570	€ 7.069,20	€ 427,44	€ 8.992,68	€ 312,36	
VA11	DI LEO MARIA nata a VALLATA (AV) il 22/06/1942	DLIMRA42H62L589T	Proprieta'	334/1000	VALLATA	AV	29	350	SEMINATIVO	4	8849,00	€ 65.760,00	€ 32.880,00	€ 16.440,00	€ 5.480,00			900		€ -	€ -	€ 1.479,60	€ -	€ 6.463,66
	DI SANTO ELEONORA GERARDA nata a VALLATA (AV) il 25/08/1965	DSNLRG65M65L589Y	Proprieta'	333/1000					PASCOLO	2	291,00													
	DI SANTO PASQUALE nato a VALLATA (AV) il 15/04/1969	DSNPQL69D15L589T	Proprieta'	333/1000				351	SEMINATIVO	4	9800,00	€ 65.760,00	€ 32.880,00	€ 16.440,00	€ 5.480,00		45	2585	1070	€ -	€ 147,96	€ 4.249,74	€ 586,36	
VA15	SICONOLFI FRANCO nato a GUARDIA LOMBARDI (AV) il 24/03/1977	SCNFNC77C24E245X	Proprieta'	1/1	VALLATA	AV	29	329	SEMINATIVO	3	21250,00	€ 65.760,00	€ 32.880,00	€ 16.440,00	€ 5.480,00		270		245	€ -	€ 887,76	€ -	€ 134,26	€ 1.022,02
VA16	SICONOLFI ANTONIETTA nata a AVELLINO (AV) il 09/02/1975	SCNNNT75B49A509L	Proprieta'	1/1	VALLATA	AV	29	328	SEMINATIVO	3	16380,00	€ 65.760,00	€ 32.880,00	€ 16.440,00	€ 5.480,00		10		80	€ -	€ 32,88	€ -	€ 43,84	€ 424,70
								575	SEMINATIVO	3	40000,00	€ 65.760,00	€ 32.880,00	€ 16.440,00	€ 5.480,00				280	€ -	€ -	€ -	€ 153,44	
								646	SEMINATIVO	3	11900,00	€ 65.760,00	€ 32.880,00	€ 16.440,00	€ 5.480,00		50		55	€ -	€ 164,40	€ -	€ 30,14	
VA17	DI LEO ANGELA nata a VALLATA (AV) il 27/01/1940	DLINGL40A67L589G	Comproprietario	-	VALLATA	AV	29	1034	SEMINATIVO	3	56050,00	€ 65.760,00	€ 32.880,00	€ 16.440,00	€ 5.480,00		1170		745	€ -	€ 3.846,96	€ -	€ 408,26	€ 4.255,22
	DI LEO GIUSEPPE nato a VALLATA (AV) il 22/06/1936	DLIGPP36H22L589V	Comproprietario	-																				
VA18	SICONOLFI ANGELO nato a VALLATA (AV) il 06/01/1950	SCNNGL50A06L589Z	Comproprietario	-	VALLATA	AV	29	97	SEMINATIVO	3	29500,00	€ 65.760,00	€ 32.880,00	€ 16.440,00	€ 5.480,00		2395		1800	€ -	€ 7.874,76	€ -	€ 986,40	€ 8.861,16
	TRAVISANO MARIA nata a VALLATA (AV) il 21/01/1954	TRVMRA54A61L589I	Comproprietario	-																				
VA19	DI LEO ANGELO nato a VALLATA (AV) il 01/09/1965	DLINGL65P01L589W	Proprieta'	1000/1000	VALLATA	AV	29	584	SEMINATIVO	3	37594,00	€ 65.760,00	€ 32.880,00	€ 16.440,00	€ 5.480,00		485		330	€ -	€ 1.594,68	€ -	€ 180,84	€ 1.775,52
									PASCOLO	2	655,00													
									INCOLT PROD	-	491,00													
VA20	SICONOLFI ANGELOMARIA nato a GUARDIA LOMBARDI (AV) il 25/01/1960	SCNNLM60A25E245Q	Proprieta'	1000/1000	VALLATA	AV	29	585	SEMINATIVO	3	12000,00	€ 65.760,00	€ 32.880,00	€ 16.440,00	€ 5.480,00		510		270	€ -	€ 1.676,88	€ -	€ 147,96	€ 3.501,72
								270	SEMINATIVO	4	18820,00	€ 65.760,00	€ 32.880,00	€ 16.440,00	€ 5.480,00		480		180	€ -	€ 1.578,24	€ -	€ 98,64	
VA21	DI SANTO GERARDO nato a VALLATA (AV) il 04/04/1973	DSNGRD73D04L589V	Proprieta'	1000/1000	VALLATA	AV	29	158	SEMINATIVO	4	20450,00	€ 65.760,00	€ 32.880,00	€ 16.440,00	€ 5.480,00		155	2625	390	€ -	€ 509,64	€ 4.315,50	€ 213,72	€ 5.038,86
									PASCOLO	2	20450,00													
																Totali	**2310**	**10935**	**18245**	**12660**	**€ 15.190,56**	**€ 35.954,28**	**€ 29.994,78**	**€ 6.937,68**	**€ 88.077,30**

fonte: http://burc.regione.campania.it

Oggetto: Comune di Carife Codice Fiscale 81002670644 Delibera di Consiglio Comunale n.16 del 17.06.2025, Acquisizione delle p.lle foglio n.10 p.lle 1178 (mq 364) e 1180 (mq 402)

OGGETTO: Acquisizione sanante ai sensi dell'art.42 bis del DPR 327/2001 in ditta germani...omissis, in favore del Comune di Carife ente espropriante e beneficiario dell'espropriazione, per l'acquisizione al proprio patrimonio indisponibile dei beni immobili occorsi per la realizzazione del Parco Archeologico della "Addolorata.

L'anno duemilaventicinque il giorno diciassette del mese di giugno alle ore 18:00, nella sala delle adunanze consiliari del Comune suddetto.

Alla Prima convocazione in sessione Straordinaria che è stata partecipata ai Signori Consiglieri a norma di legge, risultano all'appello nominale:

Manzi Antonio	**P**	**Capobianco Mauro**	**P**
Sallicandro Vincenzo	**P**	**Maiullo Raffaella**	**P**
Carifano Michele Antonio	**P**	**Forgione Clerina**	**P**
Salvatore Angela	**P**	**Micciolo Antonio**	**P**
Santoro Giuseppe	**P**	**De Angelis Giuseppe**	**P**

Presenti n. 10 Assenti n. 0.

Risultato che gli intervenuti sono in numero legale:
Presiede il Signor Manzi Antonio in qualità di SINDACO
Assiste il Segretario Dott. SERINO FRANCESCO.
Vengono dal Signor Presidente nominati scrutatori i Signori:

La seduta è Pubblica

IL CONSIGLIO COMUNALE

PREMESSO CHE:

- con delibera di Giunta comunale n. 33 del 20 aprile 2001, esecutiva, veniva approvato il progetto per la realizzazione del Parco Archeologico dell'Addolorata;
- con Decreto prot. 1326 del 31.03.2004 del Responsabile del Servizio Tecnico comunale veniva disposta ai sensi e per gli effetti dell'art.20 della legge 22.10.1971 n.865 e ss.mm.ii., l'occupazione di urgenza delle aree interessate ai "*Lavori di recupero necropoli in Parco Archeologico Itinerario Culturale Valle Ofanto*";
- Nonostante l'avvenuta realizzazione delle opere di pubblica utilità di cui al sopra citato decreto di occupazione d'urgenza, e la radicale ed irreversibile trasformazione dell'area, questo comune non procedeva alla emissione del Decreto definitivo di esproprio, verificandosi un'occupazione illegittima;
- Con sentenza n.110/2025, TAR Campania – Salerno - n. RG 442/2024 accoglieva il ricorso proposto dai germani OMISSIS, in qualità di attuali proprietari dei fondi, coeredi della *de cuius* OMISSIS, e accertava l'illegittima occupazione da parte del comune di Carife dei suoli di loro proprietà con la conseguente restituzione di tali beni immobili siti alla in località Addolorata e censiti al catasto terreni al foglio n.10 p.lla n.1178 (parte dell'ex p.lla n. 35) (superficie occupata mq 364) e foglio 10 p.lla n.1180 (parte dell'ex p.lla 36) (superficie occupata mq 402);
- Con la stessa sentenza si acclarava che le anzidette originarie particelle erano state occupate solo in parte e che, per l'effetto, andrebbero restituite ai legittimi proprietari; in dettaglio le seguenti aree:
  Foglio n.10 p.lla n.1178 (parte dell'ex p.lla n. 35) occupata per mq 364
  Foglio n.10 p.lla n.1180 (parte dell'ex p.lla n.36) occupata per mq 402
  Per un totale di superficie occupata pari a 766 mq

- La decisione del TAR (pag.11) di cui in oggetto, previa affermazione dell'obbligo restitutorio, stabilisce espressamente che .. "*Ai sensi dell'art.34, primo comma, lett.c) c.p.a., è anche opportuno disporre che l'ente intimato si determini in ordine alla restituzione* ***o all'acquisizione dell'immobile del ricorrente entro il termine di centoventi giorni dalla comunicazione o notificazione,*** *se anteriore, della presente decisione e che l'eventuale provvedimento di acquisizione sia tempestivamente notificato al proprietario e trascritto presso la Conservatoria dei registri immobiliari a cura dell'amministrazione procedente, nonché comunicato alla Corte dei Conti*";

ACCERTATA l'assenza di ragionevoli soluzioni alternative rispetto all'acquisizione delle aree di cui trattasi, in considerazione della radicale ed irreversibile trasformazione dell'area con la realizzazione del PARCO ARCHEOLOGICO DELL'ADDOLORATA contenente resti di "interesse archeologico particolarmente importante" ai sensi della Legge n.1089/1939, consistenti in necropoli sannitiche, giusta Decreto del Ministro per i Beni culturali ed ambientali – Ministro Facchiano - del 25 ottobre 1989;

RITENUTO necessario acquisire definitivamente al patrimonio comunale le succitate aree, essendo le stesse da diversi anni destinate ad un utilizzo con rilevante finalità di interesse pubblico in quanto sede del PARCO ARCHEOLOGICO DELL'ADDOLORATA;

RICHIAMATO il disposto dell'art.42 bis del D.P.R. n.327/2001 e ss.mm.ii., recante "*norme sull'utilizzazione sine titulo di un bene per scopi di interesse pubblico*" ai sensi del quale "*valutati gli interessi in conflitto, l'autorità che utilizza un bene immobile per scopi di interesse pubblico, modificato in assenza di un valido ed efficace retroattivamente, al suo patrimonio indisponibile e che al proprietario sia corrisposto un indennizzo per il pregiudizio patrimoniale*" nei termini compiutamente definiti nella medesima disposizione;

ATTESO che il sopracitato art.42 bis del D.P.R. n.327/2001 e ss.mm.ii., prevede espressamente che le disposizioni nello stesso contenute trovino applicazione anche ai fatti anteriori alla sua entrata in vigore, purchè sia rinnovata dall'amministrazione procedente la valutazione discrezionale di attualità e prevalenza dell'interesse pubblico a disporre l'acquisizione del bene immobile, ai sensi del comma 8 dello stesso art.42 bis del DPR n.327 del 2001;

CONSIDERATA l'attualità e l'eccezionalità delle ragioni di interesse pubblico che rendono necessaria l'acquisizione di tali aree al patrimonio indisponibile comunale e rilevata la prevalenza dell'interesse pubblico generale attesa la presenza su tali aree del Parco Archeologico dell'Addolorata;

PRESO ATTO CHE:

il competente responsabile del settore tecnico del comune di Carife ha dato avvio al procedimento amministrativo in questione, emettendo anche il decreto per l'acquisizione sanante delle aree occorse per la realizzazione del Parco Archeologico dell'addolorata di proprietà dei germani OMISSIS

tale decreto è stato trasmesso a mezzo raccomandata A/R ai soggetti destinatari;

gli interessati, nel termine assegnato, non hanno comunicato indicato le modalità per la corresponsione, da parte del comune di Carife, delle somme loro spettanti per l'acquisizione al patrimonio comunale indisponibile delle aree di loro proprietà occorse per la realizzazione del Parco archeologico dell'Addolorata;

RITENUTO poter disporre l'acquisizione al patrimonio comunale delle aree in proprietà germani OMISSIS occupate per la realizzazione dell'opera pubblica in argomento, sopra meglio individuate;

DATO ATTO che ricorrono le condizioni per l'applicazione dell'art. 42 bis del DPR 327/2001 e successive mm.ed ii. , relativamente alle aree sopra riportate, già precisate con il decreto del responsabile del settore tecnico n. 3 del 07.05.2025, agli atti;

RITENUTO altresì dover disporre ai competenti responsabili di settore, ciascuno per le proprie competenze, di porre in essere gli atti gestionali per l'acquisizione sanante delle aree di che trattasi;

VISTI:

- Il DPR 8 giugno 2001 n.327 e ss.mm.ii. "Testo unico delle disposizioni legislative e regolamentari in materia di espropriazione per pubblica utilità"
- la Legge 7 agosto 1990 n.241 "Norme in materia di procedimento amministrativo e di diritto di accesso ai procedimenti amministrativi";
- Il Decreto Legislativo n.267/2000 "Testo unico degli Enti Locali" e ss.mm.ii.;
- Il Decreto Legislativo n. 33/2013 e ss.mm.ii.;
- lo statuto dell'Ente ed il Regolamento per l'organizzazione degli uffici e dei servizi;
- Il regolamento di contabilità dell'Ente;
- La Delibera di Consiglio n.8 del 25.03.2025 di approvazione del Bilancio 2025/2027;

ACQUISITI i pareri favorevoli di cui all'art. 49 del D. lgs n. 267/2000, resi dal responsabile del settore Tecnico, per quanto attiene alla regolarità tecnica e dal responsabile del settore Finanziario, per ciò che concerne la regolarità contabile del presente provvedimento;
Con la seguente votazione, resa mediante alzata di mano:
PRESENTI N. 10 –ASTENUTI N.0– VOTANTI N.10 - FAVOREVOLI ALL'UNANIMITA'

DELIBERA
La premessa forma parte integrante e sostanziale del presente provvedimento;
DI PRENDERE ATTO e far proprio il decreto del responsabile del settore tecnico n. 3 del 07.05.2025, approvandone il contenuto, che si allega alla presente per farne parte integrante e sostanziale;
DI DARE ATTO che ricorrono le condizioni per l'applicazione dell'art. 42 bis del DPR 327/2001 e successive mm.ed ii., relativamente alle aree di cui in narrativa, già precisate con il decreto del responsabile del settore tecnico n. 3 del 07.05.2025, allegato alla presente;
DI ACQUISIRE al patrimonio comunale indisponibile con gli effetti e le modalità di cui all'art. 42bis del DPR n. 327/2001 e ss. mm. ed ii., le seguenti aree di proprietà dei OMISSIS
Foglio n.10 p.lla n.1178 (parte dell'ex p.lla n. 35) occupata per mq 364
Foglio n.10 p.lla n.1180 (parte dell'ex p.lla n.36) occupata per mq 402
Per un totale di superficie occupata pari a 766 mq.
DI RICONOSCERE agli eredi del *de cuius OMISSIS*, eredi OMISSIS l'indennizzo di cui all'art. 42 bis del DPR 327/2001 per l'occupazione senza titolo delle aree in questione, per un importo di € 1.332,84;
DI DEMANDARE ai competenti responsabili dei settori tecnico e Finanziario gli adempimenti gestionali connessi alla presente deliberazione;
DI DISPORRE la notifica della presente deliberazione ai proprietari dei beni in questione e comporta il passaggio del diritto di proprietà a favore del Comune di Carife, con estinzione di tutti gli altri eventuali diritti reali o personati gravanti sui beni oggetto dell'acquisizione;
DI DARE COMUNICAZIONE del presente provvedimento alla competente sezione della Corte dei Conti.

Successivamente,
IL CONSIGLIO COMUNALE

Stante l'urgenza di provvedere
Con la seguente votazione, resa mediante alzata di mano
. PRESENTI N. 10 –ASTENUTI N.0– VOTANTI N.10 - FAVOREVOLI ALL'UNANIMITA'

DELIBERA
Di dichiarare il presente deliberato immediatamente eseguibile ai sensi dell'art. 134, comma 4, del D. lgs n. 267/2000.

Oggetto: Comune di Carife Codice Fiscale 81002670644 Delibera di Consiglio Comunale n.17 del 17.06.2025, Acquisizione delle p.lle foglio n.10 p.lla 1182 (mq 1675) e 1185 (mq 44)

Acquisizione sanante ai sensi dell'art.42 bis del DPR 327/2001 in ditta germani omissis, in favore del Comune di Carife ente espropriante e beneficiario dell'espropriazione, per lacquisizione al proprio patrimonio indisponibile dei beni immobili occorsi per la realizzazione del Parco Archeologico dellAddolorata.

L'anno duemilaventicinque il giorno diciassette del mese di giugno alle ore 18:00, nella sala delle adunanze consiliari del Comune suddetto.

Alla Prima convocazione in sessione Straordinaria che è stata partecipata ai Signori Consiglieri a norma di legge, risultano all'appello nominale:

Manzi Antonio	**P**	**Capobianco Mauro**	**P**
Sallicandro Vincenzo	**P**	**Maiullo Raffaella**	**P**
Carifano Michele Antonio	**P**	**Forgione Clerina**	**P**
Salvatore Angela	**P**	**Micciolo Antonio**	**P**
Santoro Giuseppe	**P**	**De Angelis Giuseppe**	**P**

Presenti n. 10 Assenti n. 0.

Risultato che gli intervenuti sono in numero legale:
Presiede il Signor Manzi Antonio in qualità di SINDACO
Assiste il Segretario Dott. SERINO FRANCESCO.
Vengono dal Signor Presidente nominati scrutatori i Signori:

La seduta è Pubblica

IL CONSIGLIO COMUNALE

PREMESSO CHE:

- con delibera di Giunta comunale n. 33 del 20 aprile 2001, esecutiva, veniva approvato il progetto per la realizzazione del Parco Archeologico dell'Addolorata;
- con Decreto prot. 1326 del 31.03.2004 del Responsabile del Servizio Tecnico comunale veniva disposta ai sensi e per gli effetti dell'art.20 della legge 22.10.1971 n.865 e ss.mm.ii., l'occupazione di urgenza delle aree interessate ai "*Lavori di recupero necropoli in Parco Archeologico Itinerario Culturale Valle Ofanto*";
- Nonostante l'avvenuta realizzazione delle opere di pubblica utilità di cui al sopra citato decreto di occupazione d'urgenza, e la radicale ed irreversibile trasformazione dell'area, questo comune non procedeva alla emissione del Decreto definitivo di esproprio, verificandosi un'occupazione illegittima;

Con sentenza n.2016/2024, il TAR Campania - Salerno a ricorso n. RG 1449/2023 accoglieva il proposto dalle SS. LL. contro questo Comune per l'accertamento dell'illegittima occupazione da parte del comune di Carife e la conseguente restituzione dei beni immobili siti alla in località Addolorata e censiti al catasto terreni al foglio n.10 ex p.lle n. 372 (mq 1.310) ed ex p.lla 373 (mq 1.710);

- Come risulta dalla sentenza le anzidette originarie particelle risultano occupate solo in parte e come tali andrebbero restituite ai legittimi proprietari; in dettaglio:
  L'ex p.lla n. 373 oggi n. 1182 foglio n.10 occupata per mq 1.675
  L'ex p.lla n. 372 oggi n. 1185 foglio n.10 occupata per mq 44
  Per un totale di superficie occupata pari a 1.719 mq

- La decisione del TAR (pagg.11-12) di cui in oggetto, previa affermazione dell'obbligo restitutorio, stabilisce espressamente .. "*Ai sensi dell'art.34, primo comma, lett.c) c.p.a., è anche opportuno disporre che l'ente intimato si determini in ordine alla restituzione o all'acquisizione dell'immobile del*

ricorrente entro il termine di centoventi giorni dalla comunicazione o notificazione, se anteriore, della presente decisione e che l'eventuale provvedimento di acquisizione sia tempestivamente notificato al proprietario e trascritto presso la Conservatoria dei registri immobiliari a cura dell'amministrazione procedente, nonché comunicato alla Corte dei Conti".

ACCERTATA l'assenza di ragionevoli soluzioni alternative rispetto all'acquisizione delle aree di cui trattasi, in considerazione della radicale ed irreversibile trasformazione dell'area con la realizzazione del PARCO ARCHEOLOGICO DELL'ADDOLORATA contenente resti di "interesse archeologico particolarmente importante" ai sensi della Legge n.1089/1939, consistenti in necropoli sannitiche, giusta Decreto del Ministro per i Beni culturali ed ambientali – Ministro Facchiano - del 25 ottobre 1989;
RITENUTO necessario acquisire definitivamente al patrimonio comunale le succitate aree, essendo le stesse da diversi anni destinate ad un utilizzo con rilevante finalità di interesse pubblico in quanto sede del PARCO ARCHEOLOGICO DELL'ADDOLORATA;
RICHIAMATO il disposto dell'art.42 bis del D.P.R. n.327/2001 e ss.mm.ii., recante "*norme sull'utilizzazione sine titulo di un bene per scopi di interesse pubblico*" ai sensi del quale "*valutati gli interessi in conflitto, l'autorità che utilizza un bene immobile per scopi di interesse pubblico, modificato in assenza di un valido ed efficace retroattivamente, al suo patrimonio indisponibile e che al proprietario sia corrisposto un indennizzo per il pregiudizio patrimoniale*" nei termini compiutamente definiti nella medesima disposizione;
ATTESO CHE il sopracitato art.42 bis del D.P.R. n.327/2001 e ss.mm.ii., prevede espressamente che le disposizioni nello stesso contenute trovino applicazione anche ai fatti anteriori alla sua entrata in vigore, purchè sia rinnovata dall'amministrazione procedente la valutazione discrezionale di attualità e prevalenza dell'interesse pubblico a disporre l'acquisizione del bene immobile, ai sensi del comma 8 dello stesso art.42 bis del DPR n.327 del 2001;
CONSIDERATA l'attualità e l'eccezionalità delle ragioni di interesse pubblico che rendono necessaria l'acquisizione di tali aree al patrimonio indisponibile comunale e rilevata la prevalenza dell'interesse pubblico generale attesa la presenza su tali aree del Parco Archeologico dell'Addolorata;
RITENUTO che l'amministrazione ha l'obbligo giuridico di far venire meno la situazione di occupazione sine titulo mediante l'adozione di un provvedimento espresso;
PRESO ATTO CHE:
il competente responsabile del settore tecnico del comune di Carife ha dato avvio al procedimento amministrativo in questione, emettendo anche il decreto per l'acquisizione sanante delle aree occorse per la realizzazione del Parco Archeologico dell'addolorata di proprietà dei Germani OMISSIS
tale decreto è stato trasmesso a mezzo raccomandata A/R ai soggetti destinatari;
gli interessati, nel termine assegnato, non hanno indicato le modalità per la corresponsione, da parte del comune di Carife, delle somme loro spettanti per l'acquisizione al patrimonio comunale indisponibile delle aree di loro proprietà occorse per la realizzazione del Parco archeologico dell'Addolorata;
RITENUTO poter disporre l'acquisizione al patrimonio comunale delle aree in proprietà germani OMISSIS occupate per la realizzazione dell'opera pubblica in argomento, sopra meglio individuate;
DATO ATTO che ricorrono le condizioni per l'applicazione dell'art. 42 bis del DPR 327/2001 e successive mm.ed ii. , relativamente alle aree sopra riportate, già precisate con il decreto del responsabile del settore tecnico n. 2 del 05.05.2025, agli atti;
RITENUTO altresì dover disporre ai competenti responsabili di settore, ciascuno per le proprie competenze, di porre in essere gli atti gestionali per l'acquisizione sanante delle aree di che trattasi;
VISTI:

- Il DPR 8 giugno 2001 n.327 e ss.mm.ii. "Testo unico delle disposizioni legislative e regolamentari in materia di espropriazione per pubblica utilità"
- la Legge 7 agosto 1990 n.241 "Norme in materia di procedimento amministrativo e di diritto di accesso ai procedimenti amministrativi";
- Il Decreto Legislativo n.267/2000 "Testo unico degli Enti Locali" e ss.mm.ii.;
- Il Decreto Legislativo n. 33/2013 e ss.mm.ii.;
- lo statuto dell'Ente ed il Regolamento per l'organizzazione degli uffici e dei servizi;
- Il regolamento di contabilità dell'Ente;
- La Delibera di Consiglio n.8 del 25.03.2025 di approvazione del Bilancio 2025/2027;

ACQUISITI i pareri favorevoli di cui all'art. 49 del D. lgs n. 267/2000, resi dal responsabile del settore Tecnico, per quanto attiene alla regolarità tecnica e dal responsabile del settore Finanziario, per ciò che concerne la regolarità contabile del presente provvedimento;
Con la seguente votazione, resa mediante alzata di mano:
PRESENTI N. 10 –ASTENUTI N.0– VOTANTI N.10 FAVOREVOLI ALL'UNANIMITA'

DELIBERA

LA PREMESSA forma parte integrante e sostanziale del presente provvedimento;
DI PRENDERE ATTO e far proprio il decreto del responsabile del settore tecnico n.2 del 05.05.2025, approvandone il contenuto, che si allega alla presente per farne parte integrante e sostanziale;
DI DARE ATTO che ricorrono le condizioni per l'applicazione dell'art. 42 bis del DPR 327/2001 e successive mm.ed ii., relativamente alle aree di cui in narrativa, già precisate con il decreto del responsabile del settore tecnico n. 2 del 05.05.2025, allegato alla presente;
DI ACQUISIRE al patrimonio comunale indisponibile con gli effetti e le modalità di cui all'art. 42bis del DPR n. 327/2001 e ss. mm. ed ii., le seguenti aree di proprietà dei germani OMISSIS
Foglio n.10 p.lla n.1182 (ex p.lla n. 373) occupata per mq 1.675
Foglio n.10 p.lla n.1185 (ex p.lla n.372) occupata per mq 44
Per un totale di superficie occupata pari a 1.719 mq.
DI RICONOSCERE ai germani OMISSIS l'indennizzo di cui all'art. 42bis del DPR 327/2001 per l'occupazione senza titolo delle aree in questione, per un importo di € 12.933,75;
DI DEMANDARE ai competenti responsabili dei settori tecnico e Finanziario gli adempimenti gestionali connessi alla presente deliberazione;
DI DISPORRE la notifica della presente deliberazione ai proprietari dei beni in questione e comporta il passaggio del diritto di proprietà a favore del Comune di Carife, con estinzione di tutti gli altri eventuali diritti reali o personati gravanti sui beni oggetto dell'acquisizione;
DI DARE COMUNICAZIONE del presente provvedimento alla competente sezione della Corte dei Conti.
Successivamente,
IL CONSIGLIO COMUNALE
Stante l'urgenza di provvedere
Con la seguente votazione, resa mediante alzata di mano
PRESENTI N. 10 –ASTENUTI N.0– VOTANTI N.10 FAVOREVOLI ALL'UNANIMITA'

DELIBERA
Di dichiarare il presente deliberato immediatamente eseguibile ai sensi dell'art. 134, comma 4, del D. lgs n. 267/2000.

SENTENZA N. 170

ANNO 2026

REPUBBLICA ITALIANA

IN NOME DEL POPOLO ITALIANO

LA CORTE COSTITUZIONALE

composta da:

-	Giovanni	AMOROSO	Presidente
-	Francesco	VIGANÒ	Giudice
-	Luca	ANTONINI	”
-	Stefano	PETITTI	”
-	Angelo	BUSCEMA	”
-	Emanuela	NAVARRETTA	”
-	Maria Rosaria	SAN GIORGIO	”
-	Filippo	PATRONI GRIFFI	”
-	Marco	D’ALBERTI	”
-	Giovanni	PITRUZZELLA	”
-	Antonella	SCIARRONE ALIBRANDI	”
-	Massimo	LUCIANI	”
-	Maria Alessandra	SANDULLI	”
-	Roberto Nicola	CASSINELLI	”
-	Francesco Saverio	MARINI	”

ha pronunciato la seguente

SENTENZA

nel giudizio di legittimità costituzionale dell’art. 1, comma 1, lettera *ttt)*, della legge della Regione Campania 16 ottobre 2025, n. 20, recante «Modifiche alla legge regionale 21 aprile 2020, n. 7 (Testo unico sul commercio ai sensi dell’articolo 3, comma 1, della legge regionale 14 ottobre 2015, n. 11) e ulteriori disposizioni transitorie», promosso dal Presidente del Consiglio dei ministri con ricorso notificato il 15 dicembre 2025, depositato in cancelleria in pari data, iscritto al n. 47 del registro ricorsi 2025, e pubblicato nella *Gazzetta Ufficiale* della Repubblica n. 2, prima serie speciale, dell’anno 2026.

Visto l’atto di costituzione della Regione Campania;

udito nell’udienza pubblica del 23 settembre 2026 il Giudice relatore Angelo Buscema;

uditi l'avvocato dello Stato Giorgio Santini per il Presidente del Consiglio dei ministri, nonché l'avvocata Almerina Bove per la Regione Campania;

deliberato nella camera di consiglio del 23 settembre 2026.

Ritenuto in fatto

1.– Con ricorso notificato e depositato il 15 dicembre 2025, iscritto al n. 47 reg. ric. del 2025, il Presidente del Consiglio dei ministri, rappresentato e difeso dall'Avvocatura generale dello Stato, ha promosso, tra le altre, questione di legittimità costituzionale dell'art. 1, comma 1, lettera *ttt)*, della legge della Regione Campania 16 ottobre 2025, n. 20, recante «Modifiche alla legge regionale 21 aprile 2020, n. 7 (Testo unico sul commercio ai sensi dell'articolo 3, comma 1, della legge regionale 14 ottobre 2015, n. 11) e ulteriori disposizioni transitorie», in riferimento agli artt. 3 e 97 della Costituzione.

La disposizione impugnata aggiunge alla legge reg. Campania n. 7 del 2020 l'art. 158-*bis*, il quale stabilisce che «1. Al fine di assicurare l'efficace attuazione degli interventi previsti dalla presente legge e di garantire adeguati livelli di efficienza amministrativa, tecnica e operativa, la validità della graduatoria regionale relativa al concorso pubblico, per titoli ed esami per il reclutamento di novantotto posti di ex categoria C, profilo professionale di istruttore sistemi informativi e tecnologie, confermata in via definitiva con decreto del Direttore generale della Direzione generale per le risorse umane n. 96 del 27 settembre 2022, è prorogata fino al 31 dicembre 2025».

Secondo il Presidente del Consiglio dei ministri, tale disposizione prorogherebbe, fino al 31 dicembre 2025, la validità di una graduatoria concorsuale già scaduta alla data di entrata in vigore della legge regionale. Sarebbe, dunque, «stabilita non una proroga di una graduatoria ancora efficace – ipotesi riconosciuta dall'ordinamento – ma una vera e propria rimessione in termini, del tutto estranea al quadro normativo statale e alla relativa interpretazione consolidata».

L'Avvocatura generale sostiene che la disciplina nazionale in materia di validità delle graduatorie, dettata dall'art. 35, comma 5-*ter*, del decreto legislativo 30 marzo 2001, n. 165 (Norme generali sull'ordinamento del lavoro alle dipendenze delle amministrazioni pubbliche) prevederebbe un limite temporale preciso e non derogabile entro il quale l'amministrazione può attingere alla graduatoria; una volta superato tale limite, la graduatoria stessa perderebbe efficacia e non potrebbe più essere utilizzata ai fini del reclutamento di personale.

La disposizione impugnata rivitalizzerebbe una graduatoria i cui effetti sarebbero

fonte: http://burc.regione.campania.it

ormai esauriti e introdurrebbe una disciplina *extra ordinem* che inciderebbe direttamente sui principi costituzionali di eguaglianza, buon andamento e imparzialità della pubblica amministrazione di cui agli artt. 3 e 97 Cost. «consentendo un accesso all'impiego pubblico al di fuori delle condizioni previste dalla normativa statale e alterando l'affidamento di chi partecipa a procedure selettive nel rispetto delle regole vigenti».

Una simile rimessione in termini sarebbe priva di fondamento normativo e in contrasto con la necessaria uniformità dei criteri di reclutamento e, determinando un'irragionevole disparità di trattamento, comprometterebbe la regolarità dell'azione amministrativa, in violazione dei predetti parametri costituzionali.

2.– La Regione Campania si è costituita in giudizio deducendo l'inammissibilità della questione in quanto irrilevante.

La difesa regionale evidenzia che, come risulta dalla relazione istruttoria della Direzione generale per le risorse umane dell'amministrazione regionale della Campania del 19 dicembre 2025, n. 16514, «la disposizione legislativa regionale oggetto di impugnativa statale non ha comunque avuto alcun effetto sostanziale in ordine alla gestione amministrativa della graduatoria *de qua*, in quanto le relative assunzioni presso la G.R.C. [Giunta della Regione Campania] in attuazione del PIAO [Piano integrato di attività e organizzazione] erano già state ultimate entro il precedente termine di scadenza [della suddetta graduatoria] del 26/09/25».

3.– In prossimità dell'udienza pubblica, questa Corte, ai sensi dell'art. 10, comma 3, delle Norme integrative per i giudizi davanti alla Corte costituzionale, ha chiesto alla Regione Campania di fornire le seguenti informazioni: a) il numero complessivo degli idonei inseriti nella graduatoria definitiva relativa al concorso cui si riferisce la disposizione oggetto di impugnazione; b) il numero degli idonei che, prima del 26 settembre 2025, hanno espressamente rinunciato all'assunzione ovvero siano da considerarsi rinunciatari per effetto di comportamenti concludenti o di altre cause previste dalla disciplina applicabile, con l'indicazione dei relativi presupposti; c) il numero degli idonei che, alla data del 26 settembre 2025, non risultavano assunti e non avevano manifestato, né espressamente né implicitamente, la volontà di rinunciare all'assunzione. Inoltre, è stato chiesto di chiarire se la proroga della validità della graduatoria prevista dalla disposizione impugnata ha prodotto effetti sul piano amministrativo e di precisare, in particolare, se, successivamente al 26 settembre 2025, sono state effettuate assunzioni mediante lo scorrimento della medesima graduatoria a qualsiasi titolo o in attuazione di

fonte: http://burc.regione.campania.it

qualsiasi atto amministrativo.

4.– La Regione Campania, con nota della Giunta regionale-Direzione generale risorse umane, depositata il 7 agosto 2026, nel fornire le informazioni richieste da questa Corte, ha affermato che nessuna assunzione è avvenuta dopo la scadenza della graduatoria (26 settembre 2025) e che, pertanto, la disposizione regionale impugnata non ha avuto attuazione.

In particolare, la Regione ha chiarito che, nonostante la proroga della graduatoria disposta dalla norma regionale oggetto di impugnazione, non è stata disposta alcuna ulteriore assunzione mediante scorrimento della graduatoria stessa dopo il 26 settembre 2025.

5.– Con memoria del 2 settembre 2026 il Presidente del Consiglio dei ministri, in considerazione di quanto rappresentato nella memoria della Regione Campania circa la mancata applicazione della disposizione impugnata, si riservava di valutare il proprio interesse alla presente questione di legittimità costituzionale.

6.– Nel corso dell'udienza pubblica, relativamente al presente motivo di ricorso, l'Avvocatura generale ha manifestato il proprio interesse al proseguimento del giudizio costituzionale.

Considerato in diritto

7.– Con il ricorso indicato in epigrafe (reg. ric. n. 47 del 2025), il Presidente del Consiglio dei ministri ha promosso, tra le altre, questione di legittimità costituzionale dell'art. 1, comma 1, lettera *ttt*), della legge reg. Campania n. 20 del 2025, in riferimento agli artt. 3 e 97 Cost.

Tale disposizione, secondo il Presidente del Consiglio dei ministri, nel prorogare la validità di una graduatoria concorsuale già scaduta alla data di entrata in vigore della legge regionale, restituirebbe efficacia a una graduatoria non più in vigore e introdurrebbe una disciplina che viola i principi costituzionali di eguaglianza, buon andamento e imparzialità della pubblica amministrazione di cui agli artt. 3 e 97 Cost. Ciò in quanto consentirebbe l'accesso all'impiego pubblico con modalità contrastanti con la normativa statale che regola la materia e, in particolare, con i criteri di reclutamento stabiliti dall'art. 35, comma 5-*ter*, del d.lgs. n. 165 del 2001, determinando un'irragionevole disparità di trattamento e compromettendo la regolarità dell'azione amministrativa, nonché tradendo l'affidamento di chi partecipa ad analoghe procedure selettive.

8.– Riservata a separate pronunce ogni decisione sulle ulteriori questioni di

fonte: http://burc.regione.campania.it

legittimità costituzionale, quella all'esame nel presente giudizio è inammissibile.

Nella fattispecie in esame, alla luce della documentazione prodotta in giudizio dalla resistente e non contestata dal ricorrente, risulta chiaramente che nessuna assunzione relativa al concorso pubblico per il reclutamento di novantotto unità di personale, profilo professionale di istruttore sistemi informativi e tecnologie, è avvenuta sotto la vigenza della disposizione regionale impugnata.

L'art. 1, comma 1, lettera *ttt*), della legge reg. Campania n. 20 del 2025, quindi, non ha mai avuto attuazione e neppure potrà averla in futuro, dal momento che il termine di scadenza della graduatoria oggetto del ricorso è definitivamente spirato il 31 dicembre 2025.

Come in più occasioni affermato da questa Corte nei giudizi in via d'azione, deve sussistere un interesse attuale e concreto a proporre l'impugnazione, per conseguire, attraverso la pronuncia richiesta, un'utilità diretta e immediata (in tal senso, sentenze n. 145 del 2026, n. 107 del 2021, n. 56 del 2020 e n. 141 del 2016).

Nel caso oggetto della disposizione impugnata, non risulta più sussistente un interesse concreto e attuale a una pronuncia di questa Corte, in quanto non si rinvengono le caratteristiche della concretezza e dell'attualità della lamentata lesione dei principi costituzionali evocati. Come affermato dalla giurisprudenza costituzionale, infatti, il «sindacato costituzionale deve trovare spazio [solo] ove la norma, seppure […] a efficacia temporale limitata, abbia prodotto effetti» (sentenze n. 189 del 2022 e n. 260 del 2017; in senso analogo, ordinanza n. 1 del 2017).

Alla luce delle su esposte considerazioni, deve essere, pertanto, dichiarata l'inammissibilità della questione di legittimità costituzionale dell'art. 1, comma 1, lettera *ttt)*, della legge reg. Campania n. 20 del 2025, promossa in riferimento agli artt. 3 e 97 Cost.

PER QUESTI MOTIVI

LA CORTE COSTITUZIONALE

riservata a separate pronunce la decisione sulle altre questioni di legittimità costituzionale promosse con il ricorso in epigrafe;

dichiara l'inammissibilità della questione di legittimità costituzionale dell'art. 1, comma 1, lettera *ttt)*, della legge della Regione Campania 16 ottobre 2025, n. 20, recante «Modifiche alla legge regionale 21 aprile 2020, n. 7 (Testo unico sul commercio ai sensi dell'articolo 3, comma 1, della legge regionale 14 ottobre 2015, n. 11) e ulteriori

fonte: http://burc.regione.campania.it

disposizioni transitorie», promossa, in riferimento agli artt. 3 e 97 della Costituzione, dal Presidente del Consiglio dei ministri, con il ricorso indicato in epigrafe.

Così deciso in Roma, nella sede della Corte costituzionale, Palazzo della Consulta, il 23 settembre 2026.

F.to:

Giovanni AMOROSO, Presidente

Angelo BUSCEMA, Redattore

Roberto MILANA, Direttore della Cancelleria

Depositata in Cancelleria il 13 ottobre 2026

Il Direttore della Cancelleria

F.to: Roberto MILANA

fonte: http://burc.regione.campania.it

COMUNE DI CASTEL VOLTURNO

Provincia di Caserta

N. 706 DEL 02/10/2026

DETERMINAZIONE DEL RESPONSABILE

AREA 3 - AMBIENTE E TERRITORIO

OGGETTO: MOVIMENTAZIONE DI SEDIMENTI ACCUMULATI IN ALVEO, RIMOZIONE DI RIFIUTI E RIPRISTINO DI SPONDA IN SINISTRA IDRAULICA DEL FIUME VOLTURNO A CASTEL VOLTURNO (CE) PER LA SICUREZZA IDRAULICA E LA PROTEZIONE DEGLI HABITAT - ISTANZA PROT. N. 58803/25 DEL 14.07.2025 . COMUNICAZIONE DELL'AVVIO AL PROCEDIMENTO PROT. N. 0046042 DEL 15.05.2026. PROCEDURA DI VALUTAZIONE DI INCIDENZA APPROPRIATA (LIVELLO II) - CUP 012025

IL FUNZIONARIO RESPONSABILE

Abilitato ai sensi di legge all'espletamento delle funzioni di responsabile della posizione organizzativa del predetto settore, dichiara, sotto la propria responsabilità di:

- Non trovarsi in una situazione di conflitto di interesse, anche parziale, come disposto dall'art.5 comma 3° e dall'art.6 del vigente Codice di Comportamento dei dipendenti del Comune di Castel Volturno;
- Essere a conoscenza delle sanzioni penali in cui incorre nel caso di dichiarazione mendace o contenente dati non corrispondenti al vero, in linea con quanto disposto dall'art.76 del DPR n. 445/2000;

Visto il D.Lgs. n. 267/2000, come modificato ed integrato dal D.Lgs. n.126/2014;
Visto lo Statuto Comunale;

Premesso:

- che con D.P.R. n. 357 del 08/09/1997, art. 5, e ss.mm.ii. sono state dettate disposizioni in merito alla procedura di svolgimento della Valutazione di Incidenza;
- che con Delibera di Giunta Regionale (D.G.R.C) n. 1216 del 23/03/2001, pubblicata sul BURC n. 21 del 17/04/2001, e successiva D.G.R.C. n. 5249 del 31/10/2002, pubblicato sul BURC n. 58 del 25/11/2002, è stato recepito il succitato D.P.R. n. 357/97;
- che con D.G.R.C. n. 406 del 04/08/2011, pubblicata sul BURC n. 54 del 16/08/2011, è stato approvato il "Disciplinare organizzativo delle strutture regionali preposte alla Valutazione di Impatto ambientale e alla Valutazione di Incidenza dí cui ai Regolamenti nn. 2/2010 e 1/2010, e della Valutazione Ambientale Strategica di

fonte: http://burc.regione.campania.it

cui al Regolamento emanato con D. P. G. R. n. 17 del 18 Dicembre 2009", successivamente modificato ed integrato con D.G.R.C. n. 63 del 07/03/2013;

- che ai sensi del Disciplinare approvato con summenzionata D.G.R. n. 406/2011;
- sono organi preposti allo svolgimento delle procedure di VIA, VAS e VI:
  - la Commissione per le Valutazioni Ambientali (Commissione VIA/VI/VAS);
  - gli istruttori VIA/VI/VAS;
- il parere per le procedure di Valutazione Ambientale è reso dalla Commissione Vinca sulla base delle risultanze delle attività degli istruttori;
- che con Regolamento n. 12 del 15/12/2011, pubblicato sul BURC n. 72 del 19/11/2012, è stato approvato il nuovo ordinamento e che da ultimo con D.G.R.C. n. 48 del 29/01/2018, pubblicata sul BURC n. 11 del 06/02/2018, le competenze in materia di VIA-VAS-VI sono state assegnate allo STAFF Tecnico Amministrativo 50 17 92 Valutazioni Ambientali;
- che con D.G.R.C. n. 280 del 30/06/2021, sono state emanate le "Linee Guida e Criteri di indirizzo per l'effettuazione della valutazione di incidenza in Regione Campania";
- che con D.G.R.C. n. 280 del 30/06/2021, sono state recepite le “Linee Guida Nazionali per la valutazione di incidenza (VINCA) – Direttiva 92/43/CEE “HABITAT” art.6, paragrafi 3 e 4”. Aggiornamento delle “Linee Guida e Criteri di indirizzo per l'effettuazione della valutazione di incidenza in Regione Campania”;
- che in attuazione della Legge Regionale n. 16/2014 – Art.1 comma 4 modificato dall’art. 4 della L.R. n.26/2018 e comma 5. Integrazione e aggiornamento elenco comuni delegati in materia di Valutazioni di Incidenza di cui al D.D. n.134/2015, lo scrivente Ente con Decreto Regionale n. 6 del 07.01.2022, è stato delegato in quanto Ente preposto alla Valutazione di Incidenza;
- che con D.G.R.C. n. 229 del 15/05/2024 si istituiva il Nuovo Disciplinare Deleghe;
- che con Decreto Sindacale prot. n. 78 del 19/09/2025 avente ad oggetto “Decreto Sindacale di nomina della Commissione istruttoria in materia di Valutazione di Incidenza, da istituire presso il Comune di Castel Volturno – Sostituzione membro” è stato sostituito un membro della Commissione;
- che con Decreto Sindacale prot. n. 79 del 19/09/2025 avente ad oggetto “Decreto Sindacale di nomina della Commissione istruttoria in materia di Valutazione di Incidenza, da istituire presso il Comune di Castel Volturno – Sostituzione membro” è stato sostituito un membro della Commissione;
- che con Decreto Sindacale n. 77 del 19/09/2025 avente ad oggetto “Decreto Sindacale di nomina della Commissione istruttoria in materia di Valutazione di Incidenza, già istituite presso il Comune di Castel Volturno (CE) – “Proroga nomina per anni due del dott. Agr. Luigi Zagaria” è stata prorogata la durata dell’incarico del sunnominato membro della Commissione;
- Che con nota prot. n. 77884 del 30/09/2025 lo Staff Tecnico Valutazioni Ambientali della Regione Campania comunicava la Presa d’atto dei nomina della commissione e la conseguente “Revoca della Sopsensione”;

Considerato:

- che con richiesta acquisita al prot. n. 58803 in data 14/07/2025 contrassegnata con CUP 012025, la Provincia di Caserta e nello specifico in qualità di RUP l’ Arch. Teresa Ricciardiello nata a Mugnano di Napoli (NA) il 21/01/1983 e residente in Baiano (AV) alla via Ungaretti n. 4 avente C.F. RCCTRS83A61F799L nella persona del dott. Michele Inserra – Agronomo Forestale ha presentato istanza di avvio della procedura di Valutazione d'Incidenza – Appropriata specifica per la “*movimentazione di sedimenti accumulati in alveo, rimozione di rifiuti e ripristino di sponda in sinistra idraulica del fiume Volturno a Castel Volturno (CE) per la sicurezza idraulica e la protezione degli habitat”*;

fonte: http://burc.regione.campania.it

- che l'istruttoria del progetto de quo è stata affidata alla Commissione Vinca nominata dall'Ente con Decreto Sindacale;
- il "SENTITO" di ricontro dell'ente Riserve Naturali Regionali Foce Volturno/Costa Licola/ Lago Falciano, giusta nota prot. n. 272 del 09/07/2026 prot. entrata Comune di Castel Volturno n. 61313.

Rilevato:

- che detto progetto è stato sottoposto all'esame della Commissione Vinca che, nella seduta del 28/07/2026, sulla base dell'istruttoria prot. n. 92347 del 02/10/2026 , si è espressa come di seguito testualmente riportato:
  - *non comporterà disturbi rilevanti degli habitat presenti;*
  - *non comprometterà le componenti floristiche e faunistiche della Z.S.C.;*
  - *risulterà coerente con gli obiettivi di conservazione e di integrità della ZSC;*
  - *non si rilevano incidenze negative sugli habitat dell'intero territorio interessato della Z.S.C;*
  - *sulla base di quanto riportato nei documenti trasmessi, considerata la fattispecie dei lavori, la*
  - *descrizione della loro realizzazione e la loro localizzazione, si possono ragionevolmente escludere;*
  - *potenziali effetti significativi negativi su quanto tutelato nel sito Natura 2000.*

- la documentazione trasmessa è risultata essere adeguata ai fini di una coerente valutazione

Considerato:

- che le informazioni trasmesse dal Proponente sono complete;
- che non vi sono omissioni significative;
- che le conclusioni sono ragionevolmente e oggettivamente accettabili;
- la coerenza degli interventi con le misure di conservazione sito specifiche per le ZSC IT8010028 Foce Volturno – Variconi; ZPS IT8010018 Variconi.

E' possibile concludere in maniera oggettiva che i lavori per la "*movimentazione di sedimenti accumulati in alveo, rimozione di rifiuti e ripristino di sponda in sinistra idraulica del fiume Volturno per la sicurezza idraulica e la protezione degli habitat*" **non determineranno incidenza significativa**, ovvero non pregiudicheranno il mantenimento dell'integrità dei siti Rete Natura 2000 sopra specificati con riferimento agli obiettivi di conservazione di habitat e specie.

Visti:

- gli esiti dell seduta del 28/07/2026 culminata con la Relazione Istruttoria/Verbale redatto dalla Commissione Tecnica per la Valutazione di Incidenza in data 02 Ottobre 2026, con la quale è stato espresso parere favorevole di Valutazione di Incidenza Appropriata in merito al progetto in oggetto fatto salvo il rispetto delle seguenti prescrizioni:

1) sia garantito il rispetto e l'applicazione di quanto previsto dalle Misure di Conservazione della ZSCIT8010028 "Foce Volturno – Variconi" e ZPS IT8010018 "Variconi" della Rete Natura 2000 della Regione Campania, designato ai sensi della direttiva 92/43/CEE relativa alla conservazione degli habitat naturali e seminaturali e della flora e della fauna selvatiche;
2) si tenga conto delle indicazioni e raccomandazioni contenute nel Sentito;

fonte: http://burc.regione.campania.it

3) si applichino la tempistica e le misure di mitigazione di indicate nello studio di incidenza;
4) durante le lavorazioni:

- ✓ tutte le attrezzature fisse e mobili che possono produrre impatto acustico dovranno essere dotate di opportuni accorgimenti al fine di ridurre al minimo le fonti di emissione interne ed esterne all'area di lavoro;
- ✓ dovranno essere privilegiate attrezzature minute/attrezzi ed utensili ad alimentazione elettrica o a batterie;
- ✓ le attività di cantiere maggiormente rumorose verranno concentrate nelle fasce orarie diurne di maggiore attività antropica (8:00 ÷ 17:00) così da non essere percepire dall'ambiente.

5) Ogni ulteriore intervento non contemplato nella presente dovrà essere oggetto di una nuova istanza di Valutazione di incidenza.

Ritenuto:

- di dover fare proprie le risultanze della richiamata Relazione Istruttoria, recependo integralmente nel presente provvedimento le misure di mitigazione**, le prescrizioni formulate dall'organo tecnico**, al fine di garantire l'integrità ambientale del sito;

VISTA la Relazione Istruttoria per la procedura di Valutazione di Incidenza Appropriata prot. n. 92347 del 02/10/2026 ;

Ritenuto di dover provvedere all'emissione della determina di Valutazione di Incidenza;

Visti:

- il D.Igs. n. 33/2013;
- il D.P.R. n. 357/97 e ss.mm.ii.;
- l Regolamento Regionale 15 luglio 2020, n. 8 della Regione Campania;
- D.G.R.C. n. 280 del 30/06/2021;
- D.G.R.C. n. 229 del 15/05/2024
- L.R. n. 16/2014 (Art. 1 commi 4 e 5) e ss.mm.ii
- Alla stregua dell'istruttoria tecnica compiuta dalla Commissione,

DETERMINA

Per i motivi espressi in narrativa e che qui si intendono integralmente riportati e trascritti:
Di esprimere "parere favorevole" di Valutazione di Incidenza Appropriata, su conforme parere della Commissione Vinca espresso nella seduta del 28/07/2026, sulla base dell'istruttoria prot. n. 92347 del 02/10/2026, relativamente ai lavori di *"Movimentazione di sedimenti accumulati in alveo, rimozione di rifiuti e ripristino di sponda in sinistra idraulica del fiume Volturno per la sicurezza idraulica e la protezione degli habitat"*;
di subordinare l'efficacia del presente provvedimento di assenso al rigoroso e tassativo rispetto delle seguenti **prescrizioni obbligatorie** stabilite dalla Commissione Tecnica nelle fasi di cantiere e di esercizio:
1) sia garantito il rispetto e l'applicazione di quanto previsto dalle Misure di Conservazione della ZSCIT8010028 "Foce Volturno – Variconi" e ZPS IT8010018 "Variconi" della Rete Natura 2000 della Regione Campania, designato ai sensi della direttiva 92/43/CEE relativa alla conservazione degli habitat naturali e seminaturali e della flora e della fauna selvatiche;
2) si tenga conto delle indicazioni e raccomandazioni contenute nel Sentito;
3) si applichino la tempistica e le misure di mitigazione di indicate nello studio di incidenza;

4) durante le lavorazioni:
- ✓ tutte le attrezzature fisse e mobili che possono produrre impatto acustico dovranno essere dotate di opportuni accorgimenti al fine di ridurre al minimo le fonti di emissione interne ed esterne all'area di lavoro;
- ✓ dovranno essere privilegiate attrezzature minute/attrezzi ed utensili ad alimentazione elettrica o a batterie;
- ✓ le attività di cantiere maggiormente rumorose verranno concentrate nelle fasce orarie diurne di maggiore attività antropica (8:00 ÷ 17:00) così da non essere percepire dall'ambiente.

5) Ogni ulteriore intervento non contemplato nella presente dovrà essere oggetto di una nuova istanza di Valutazione di incidenza.

Che è fatto obbligo, in caso di varianti sostanziali del progetto definitivo esaminato, che lo stesso completo delle varianti sia sottoposto a nuova procedura.

Che il proponente, con congruo anticipo, dia formale comunicazione della data dell'inizio dei lavori al competente Gruppo Carabinieri Forestale con modalità atte a dimostrare l'avvenuta trasmissione della comunicazione.

- Di rendere noto che ai sensi dell'art. 3, comma 4 della L. n. 241/90 e s.m.i., contro il presente provvedimento è ammessa proposizione di ricorso giurisdizionale avanti il Tribunale Amministrativo Regionale competente per territorio, entro 60 giorni dalla data di avvenuta notifica e/o pubblicazione sul BURC, ovvero ricorso straordinario al Capo dello Stato entro 120 giorni dalla data di pubblicazione sul BURC;

Di trasmettere il presente atto:
- al Comune di Castel Volturno (CE);
- a ENTE Riserve Naturali Regionali Foce Volturno/Costa Licola/Lago Falciano;
- al Gruppo Carabinieri Forestale territorialmente competente;
- al Raggruppamento Carabinieri Biodiversità;
- allo Staff Tecnico Valutazioni Ambientali della Regione Campania ;
- alla competente U.O.D. 40.01.01 Bollettino Ufficiale per la relativa pubblicazione sul BURC della Regione Campania, anche in adempimento degli obblighi di cui al D.Igs. 33/2013;

Castel Volturno, 02/10/2026

Responsabile del Procedimento	**Responsabile Funzionario EQ**
geom. Rosario Marfella	geom. Rosario Marfella

Atto sottoscritto digitalmente.

fonte: http://burc.regione.campania.it

Determina N. 706 del 02/10/2026

OGGETTO: MOVIMENTAZIONE DI SEDIMENTI ACCUMULATI IN ALVEO, RIMOZIONE DI RIFIUTI E RIPRISTINO DI SPONDA IN SINISTRA IDRAULICA DEL FIUME VOLTURNO A CASTEL VOLTURNO (CE) PER LA SICUREZZA IDRAULICA E LA PROTEZIONE DEGLI HABITAT - ISTANZA PROT. N. 58803/25 DEL 14.07.2025 . COMUNICAZIONE DELL'AVVIO AL PROCEDIMENTO PROT. N. 0046042 DEL 15.05.2026. PROCEDURA DI VALUTAZIONE DI INCIDENZA APPROPRIATA (LIVELLO II) - CUP 012025

CERTIFICATO DI PUBBLICAZIONE

Il presente atto viene pubblicato in data odierna all'Albo Pretorio e vi rimarrà fino al 17/10/2026.

Castel Volturno, 02/10/2026

L'Addetto alla Pubblicazione
Geo. Rosario Marfella

fonte: http://burc.regione.campania.it

COMUNE DI CASTEL VOLTURNO

Provincia di Caserta

N. 707 DEL 02/10/2026

DETERMINAZIONE DEL RESPONSABILE

AREA 3 - AMBIENTE E TERRITORIO

OGGETTO: REALIZZAZIONE DI UNA MEDIA STRUTTURA DI VENDITA PER IL COMMERCIO DI PRODOTTI ALIMENTARI E NON ALIMENTARI, CON SISTEMAZIONE DELLE AREE PERTINENZIALI E OPERE ACCESSORIE IN LOCALITÀ ISCHITELLA N. 610 COMUNE DI CASTEL VOLTURNO. PROCEDURA DI VALUTAZIONE DI INCIDENZA APPROPRIATA (LIVELLO II) DEL 04/03/2026 PROT.N. 27773. - CUP042026

IL FUNZIONARIO RESPONSABILE

Abilitato ai sensi di legge all'espletamento delle funzioni di responsabile della posizione organizzativa del predetto settore, dichiara, sotto la propria responsabilità di:

- Non trovarsi in una situazione di conflitto di interesse, anche parziale, come disposto dall'art.5 comma 3° e dall'art.6 del vigente Codice di Comportamento dei dipendenti del Comune di Castel Volturno;
- Essere a conoscenza delle sanzioni penali in cui incorre nel caso di dichiarazione mendace o contenente dati non corrispondenti al vero, in linea con quanto disposto dall'art.76 del DPR n. 445/2000;

Visto il D.Lgs. n. 267/2000, come modificato ed integrato dal D.Lgs. n.126/2014;
Visto lo Statuto Comunale;

Premesso:

- che con D.P.R. n. 357 del 08/09/1997, art. 5, e ss.mm.ii. sono state dettate disposizioni in merito alla procedura di svolgimento della Valutazione di Incidenza;
- che con Delibera di Giunta Regionale (D.G.R.C) n. 1216 del 23/03/2001, pubblicata sul BURC n. 21 del 17/04/2001, e successiva D.G.R.C. n. 5249 del 31/10/2002, pubblicato sul BURC n. 58 del 25/11/2002, è stato recepito il succitato D.P.R. n. 357/97;
- che con D.G.R.C. n. 406 del 04/08/2011, pubblicata sul BURC n. 54 del 16/08/2011, è stato approvato il "Disciplinare organizzativo delle strutture regionali preposte alla Valutazione di Impatto ambientale e alla Valutazione di Incidenza dí cui ai Regolamenti nn. 2/2010 e 1/2010, e della Valutazione Ambientale Strategica di

fonte: http://burc.regione.campania.it

cui al Regolamento emanato con D. P. G. R. n. 17 del 18 Dicembre 2009", successivamente modificato ed integrato con D.G.R.C. n. 63 del 07/03/2013;

- che ai sensi del Disciplinare approvato con summenzionata D.G.R. n. 406/2011;
- sono organi preposti allo svolgimento delle procedure di VIA, VAS e VI:
  - la Commissione per le Valutazioni Ambientali (Commissione VIA/VI/VAS);
  - gli istruttori VIA/VI/VAS;
- il parere per le procedure di Valutazione Ambientale è reso dalla Commissione Vinca sulla base delle risultanze delle attività degli istruttori;
- che con Regolamento n. 12 del 15/12/2011, pubblicato sul BURC n. 72 del 19/11/2012, è stato approvato il nuovo ordinamento e che da ultimo con D.G.R.C. n. 48 del 29/01/2018, pubblicata sul BURC n. 11 del 06/02/2018, le competenze in materia di VIA-VAS-VI sono state assegnate allo STAFF Tecnico Amministrativo 50 17 92 Valutazioni Ambientali;
- che con D.G.R.C. n. 280 del 30/06/2021, sono state emanate le "Linee Guida e Criteri di indirizzo per l'effettuazione della valutazione di incidenza in Regione Campania";
- che con D.G.R.C. n. 280 del 30/06/2021, sono state recepite le “Linee Guida Nazionali per la valutazione di incidenza (VINCA) – Direttiva 92/43/CEE “HABITAT” art.6, paragrafi 3 e 4”. Aggiornamento delle “Linee Guida e Criteri di indirizzo per l'effettuazione della valutazione di incidenza in Regione Campania”;
- che in attuazione della Legge Regionale n. 16/2014 – Art.1 comma 4 modificato dall’art. 4 della L.R. n.26/2018 e comma 5. Integrazione e aggiornamento elenco comuni delegati in materia di Valutazioni di Incidenza di cui al D.D. n.134/2015, lo scrivente Ente con Decreto Regionale n. 6 del 07.01.2022, è stato delegato in quanto Ente preposto alla Valutazione di Incidenza;
- che con D.G.R.C. n. 229 del 15/05/2024 si istituiva il Nuovo Disciplinare Deleghe;
- che con Decreto Sindacale prot. n. 78 del 19/09/2025 avente ad oggetto “Decreto Sindacale di nomina della Commissione istruttoria in materia di Valutazione di Incidenza, da istituire presso il Comune di Castel Volturno – Sostituzione membro” è stato sostituito un membro della Commissione;
- che con Decreto Sindacale prot. n. 79 del 19/09/2025 avente ad oggetto “Decreto Sindacale di nomina della Commissione istruttoria in materia di Valutazione di Incidenza, da istituire presso il Comune di Castel Volturno – Sostituzione membro” è stato sostituito un membro della Commissione;
- che con Decreto Sindacale n. 77 del 19/09/2025 avente ad oggetto “Decreto Sindacale di nomina della Commissione istruttoria in materia di Valutazione di Incidenza, già istituite presso il Comune di Castel Volturno (CE) – “Proroga nomina per anni due del dott. Agr. Luigi Zagaria” è stata prorogata la durata dell’incarico del sunnominato membro della Commissione;
- Che con nota prot. n. 77884 del 30/09/2025 lo Staff Tecnico Valutazioni Ambientali della Regione Campania comunicava la Presa d’atto dei nomina della commissione e la conseguente “Revoca della Sopsensione”;

Considerato:

- che con richiesta acquisita al prot. n. 27773 in data 04/03/2026 contrassegnata con CUP 042026, il sig.Goliuso Vittorio nato a Pozzuoli (NA) il 29/01/1968 e residente in Quarto (NA) alla Via Cesare Pavese n. 29 avente C. F. GLSVTR68A29G964X nella persona del dott. Antonio Orlando – Agronomo Forestale ha presentato istanza di avvio della procedura di Valutazione d'Incidenza – Appropriata specifica per la “realizzazione di una media struttura di vendita per il commercio di prodotti alimentari e non alimentari, con sistemazione delle aree pertinenziali e opere accessorie in località Ischitella n. 610 nel Comune di Castel Volturno”;
- che l'istruttoria del progetto de quo è stata affidata alla Commissione Vinca nominata dall’Ente con Decreto Sindacale;

fonte: http://burc.regione.campania.it

- il "SENTITO" di ricontro dell'ente Riserve Naturali Regionali Foce Volturno/Costa Licola/ Lago Falciano, giusta nota prot. n. 57119 del 25/06/2026;

Rilevato:

- che detto progetto è stato sottoposto all'esame della Commissione Vinca che, nella seduta del 07/07/2026, sulla base dell'istruttoria prot. n. 88136 del 21/09/2026 , si è espressa come di seguito testualmente riportato:
  - *non comporterà disturbi rilevanti degli habitat presenti;*
  - *non comprometterà le componenti floristiche e faunistiche della Z.S.C.;*
  - *risulterà coerente con gli obiettivi di conservazione e di integrità della ZSC;*
  - *non si rilevano incidenze negative sugli habitat dell'intero territorio interessato della Z.S.C;*
  - *sulla base di quanto riportato nei documenti trasmessi, considerata la fattispecie dei lavori, la*
  - *descrizione della loro realizzazione e la loro localizzazione, si possono ragionevolmente escludere;*
  - *potenziali effetti significativi negativi su quanto tutelato nel sito Natura 2000.*

- la documentazione trasmessa è risultata essere adeguata ai fini di una coerente valutazione, pertanto, considerato: - che le informazioni trasmesse dal Proponente sono complete; - che non vi sono omissioni significative; - che le conclusioni sono ragionevolmente e oggettivamente accettabili; - la coerenza degli interventi con le misure di conservazione sito specifiche per le ZSC IT 8010028 Foce Volturno – Variconi; ZSC IT 8010020 Pineta di Castel Volturno; ZPS IT 8010018 Variconi. E' possibile concludere in maniera oggettiva che la "Realizzazione di una media struttura di vendita per il commercio di prodotti alimentari e non alimentari, con sistemazione delle aree pertinenziali e opere accessorie in località Ischitella n. 610 nel Comune di Castel Volturno" non determinerà incidenza significativa, ovvero non pregiudicherà il mantenimento dell'integrità dei siti Rete Natura sopra specificati con riferimento agli specifici obiettivi di conservazione di habitat e specie.

Visti:

- gli esiti dell seduta del 07/07/2026 culminata con la Relazione Istruttoria/Verbale redatto dalla Commissione Tecnica per la Valutazione di Incidenza in data 21 Settembre 2026, con la quale è stato espresso parere favorevole di Valutazione di Incidenza Appropriata in merito al progetto in oggetto fatto salvo il rispetto delle seguenti prescrizioni:

1) sia garantito il rispetto e l'applicazione di quanto previsto dalle Misure di Conservazione della ZSCIT8010021 "Pineta di Patria" della Rete Natura 2000 della Regione Campania, designato ai sensi della direttiva 92/43/CEE relativa alla conservazione degli habitat naturali e seminaturali e della flora e della fauna selvatiche;
2) si tenga conto delle indicazioni e raccomandazioni contenute nel Sentito;
3) si applichino la tempistica e le misure di mitigazione di indicate nello studio di incidenza;
4) durante le lavorazioni:

- ✓ tutte le attrezzature fisse e mobili che possono produrre impatto acustico dovranno essere dotate
- ✓ di opportuni accorgimenti al fine di ridurre al minimo le fonti di emissione interne ed esterne
- ✓ all'area di lavoro;
- ✓ dovranno essere privilegiate attrezzature minute/attrezzi ed utensili ad alimentazione elettrica o a
- ✓ batterie;
- ✓ le attività di cantiere maggiormente rumorose verranno concentrate nelle fasce orarie diurne di maggiore attività antropica (8:00 ÷ 17:00) così da non essere percepire dall'ambiente;

5) Ogni ulteriore intervento non contemplato nella presente dovrà essere oggetto di una nuova istanza di Valutazione di incidenza.

fonte: http://burc.regione.campania.it

Ritenuto:

- di dover fare proprie le risultanze della richiamata Relazione Istruttoria, recependo integralmente nel presente provvedimento le misure di mitigazione**, le prescrizioni formulate dall'organo tecnico**, al fine di garantire l'integrità ambientale del sito;

VISTA la Relazione Istruttoria per la procedura di Valutazione di Incidenza Appropriata prot. n. 88136 del 21/09/2026 ;

Ritenuto di dover provvedere all'emissione della determina di Valutazione di Incidenza;

Visti:

- il D.Igs. n. 33/2013;
- il D.P.R. n. 357/97 e ss.mm.ii.;
- l Regolamento Regionale 15 luglio 2020, n. 8 della Regione Campania;
- D.G.R.C. n. 280 del 30/06/2021;
- D.G.R.C. n. 229 del 15/05/2024
- L.R. n. 16/2014 (Art. 1 commi 4 e 5) e ss.mm.ii
- Alla stregua dell'istruttoria tecnica compiuta dalla Commissione,

DETERMINA

Per i motivi espressi in narrativa e che qui si intendono integralmente riportati e trascritti:
Di esprimere "parere favorevole" di Valutazione di Incidenza Appropriata, su conforme parere della Commissione Vinca espresso nella seduta del 07/07/2026, sulla base dell'istruttoria prot. n. 88136 del 21/09/2026, relativamente alla realizzazione del "Realizzazione di una media struttura di vendita per il commercio di prodotti alimentari e non alimentari, con sistemazione delle aree pertinenziali e opere accessorie in località Ischitella n. 610 nel Comune di Castel Volturno";
di subordinare l'efficacia del presente provvedimento di assenso al rigoroso e tassativo rispetto delle seguenti **prescrizioni obbligatorie** stabilite dalla Commissione Tecnica nelle fasi di cantiere e di esercizio:
1) sia garantito il rispetto e l'applicazione di quanto previsto dalle Misure di Conservazione della ZSCIT8010021 "Pineta di Patria" della Rete Natura 2000 della Regione Campania, designato ai sensi della direttiva 92/43/CEE relativa alla conservazione degli habitat naturali e seminaturali e della flora e della fauna selvatiche;
2) si tenga conto delle indicazioni e raccomandazioni contenute nel Sentito;
3) si applichino la tempistica e le misure di mitigazione di indicate nello studio di incidenza;
4) durante le lavorazioni:
   - ✓ tutte le attrezzature fisse e mobili che possono produrre impatto acustico dovranno essere dotate
   - ✓ di opportuni accorgimenti al fine di ridurre al minimo le fonti di emissione interne ed esterne
   - ✓ all'area di lavoro;
   - ✓ dovranno essere privilegiate attrezzature minute/attrezzi ed utensili ad alimentazione elettrica o a
   - ✓ batterie;
   - ✓ le attività di cantiere maggiormente rumorose verranno concentrate nelle fasce orarie diurne di maggiore attività antropica (8:00 ÷ 17:00) così da non essere percepire dall'ambiente;

5) Ogni ulteriore intervento non contemplato nella presente dovrà essere oggetto di una nuova istanza di Valutazione di incidenza;
Che è fatto obbligo, in caso di varianti sostanziali del progetto definitivo esaminato, che lo stesso completo delle varianti sia sottoposto a nuova procedura.

fonte: http://burc.regione.campania.it

Che il proponente, con congruo anticipo, dia formale comunicazione della data dell'inizio dei lavori al competente Gruppo Carabinieri Forestale con modalità atte a dimostrare l'avvenuta trasmissione della comunicazione.

- Di rendere noto che ai sensi dell'art. 3, comma 4 della L. n. 241/90 e s.m.i., contro il presente provvedimento è ammessa proposizione di ricorso giurisdizionale avanti il Tribunale Amministrativo Regionale competente per territorio, entro 60 giorni dalla data di avvenuta notifica e/o pubblicazione sul BURC, ovvero ricorso straordinario al Capo dello Stato entro 120 giorni dalla data di pubblicazione sul BURC;

Di trasmettere il presente atto:

- al Comune di Castel Volturno (CE);
- a ENTE Riserve Naturali Regionali Foce Volturno/Costa Licola/Lago Falciano;
- al Gruppo Carabinieri Forestale territorialmente competente;
- al Raggruppamento Carabinieri Biodiversità;
- allo Staff Tecnico Valutazioni Ambientali della Regione Campania ;
- alla competente U.O.D. 40.01.01 Bollettino Ufficiale per la relativa pubblicazione sul BURC della Regione Campania, anche in adempimento degli obblighi di cui al D.Igs. 33/2013;

Castel Volturno, 02/10/2026

Responsabile del Procedimento	**Responsabile Funzionario EQ**
geom. Rosario Marfella	geom. Rosario Marfella

Atto sottoscritto digitalmente.

fonte: http://burc.regione.campania.it

Determina N. 707 del 02/10/2026

OGGETTO: REALIZZAZIONE DI UNA MEDIA STRUTTURA DI VENDITA PER IL COMMERCIO DI PRODOTTI ALIMENTARI E NON ALIMENTARI, CON SISTEMAZIONE DELLE AREE PERTINENZIALI E OPERE ACCESSORIE IN LOCALITÀ ISCHITELLA N. 610 COMUNE DI CASTEL VOLTURNO. PROCEDURA DI VALUTAZIONE DI INCIDENZA APPROPRIATA (LIVELLO II) DEL 04/03/2026 PROT.N. 27773. - CUP042026

CERTIFICATO DI PUBBLICAZIONE

Il presente atto viene pubblicato in data odierna all'Albo Pretorio e vi rimarrà fino al 17/10/2026.

Castel Volturno, 02/10/2026

L'Addetto alla Pubblicazione
Geo. Rosario Marfella

fonte: http://burc.regione.campania.it

Oggetto: Comune di Carife Codice Fiscale 81002670644 Decreto di acquisizione sanante n.2 del 05.05.2025, R.G. n.5/2025 p.lle foglio n.10 p.lla 1182 (mq 1675) e 1185 (mq 44)

IL RESPONSABILE DELL'AREA TECNICA

In conformità all'art. 6 bis della Legge 241/90 e ss.mm.ii. ed al P.I.A.O. e suoi allegati, approvato con Deliberazione di Giunta Comunale nr. 49 del 15.04.2025, dichiara l'insussistenza dell'obbligo di astensione e di non essere quindi in posizione di conflitto di interesse, in relazione al contenuto e agli effetti del presente provvedimento, pertanto

Visti:

- Il DPR 8 giugno 2001 n.327 e ss.mm.ii. "Testo unico delle disposizioni legislative e regolamentari in materia di espropriazione per pubblica utilità"
- la Legge 7 agosto 1990 n.241 "Norme in materia di procedimento amministrativo e di diritto di accesso ai procedimenti amministrativi";
- Il Decreto Legislativo n.267/2000 "Testo unico degli Enti Locali" e ss.mm.ii.;
- Il Decreto Legislativo n. 33/2013 e ss.mm.ii.;
- Il Decreto legislativo n.97/2016 e ss.mm.ii.;
- La legge 190/2012 e ss.mm.ii.;
- lo statuto dell'Ente ed il Regolamento per l'organizzazione degli uffici e dei servizi;
- Il regolamento di contabilità dell'Ente;
- Il D.Lgs.118/2011 e ss.mm.ii.;
- La Delibera di Consiglio n.8 del 25.03.2025 di approvazione del Bilancio 2025/2027;
- Il Codice di Comportamento adottato con D.G. n. 7 del 29.01.2025;
- il Decreto Sindacale n° 8 del 12.06.2024 di nomina della sottoscritta quale Responsabile dell'Area Tecnica.

Premesso che:

- Con sentenza n.2016/2024, il TAR Campania - Salerno a ricorso n. RG 1449/2023 accoglieva il proposto dalle SS. LL. contro questo Comune per l'accertamento dell'illegittima occupazione da parte del comune di Carife e la conseguente restituzione dei beni immobili siti alla in località Addolorata e censiti al catasto terreni al foglio n.10 ex p.lle n. 372 (mq 1.310) ed ex p.lla 373 (mq 1.710);
- Come risulta dalla sentenza *prefata* le anzidette originarie particelle risultano occupate solo in parte e come tali andrebbero restituite ai legittimi proprietari; in dettaglio:

  L'ex p.lla n. 373 oggi n. 1182 foglio n.10 occupata per mq 1.675
  L'ex p.lla n. 372 oggi n. 1185 foglio n.10 occupata per mq 44
  Per un totale di superficie occupata pari a 1.719 mq

- La decisione del TAR (pagg.11-12) di cui in oggetto, previa affermazione dell'obbligo restitutorio, stabilisce espressamente .. "*Ai sensi dell'art.34, primo comma, lett.c) c.p.a., è anche opportuno disporre che l'ente intimato si determini in ordine alla restituzione o all'acquisizione dell'immobile del ricorrente entro il termine di centoventi giorni dalla comunicazione o notificazione, se anteriore, della presente decisione e che l'eventuale provvedimento di acquisizione sia tempestivamente notificato al proprietario e trascritto presso la Conservatoria dei registri immobiliari a cura dell'amministrazione procedente, nonché comunicato alla Corte dei Conti*".

Accertata l'assenza di ragionevoli soluzioni alternative rispetto all'acquisizione delle aree di cui trattasi, in considerazione della radicale ed irreversibile trasformazione dell'area con la realizzazione del PARCO ARCHEOLOGICO DELL'ADDOLORATA contenente resti di "interesse archeologico particolarmente importante" ai sensi della Legge n.1089/1939, consistenti in necropoli sannitiche, giusta Decreto del Ministro per i Beni culturali ed ambientali – Ministro Facchiano - del 25 ottobre 1989

Considerato, pertanto, conforme all'interesse pubblico l'acquisizione della proprietà da parte di questo Ente delle aree di cui in premessa, come di seguito dettagliate:

L'ex p.lla n. 373 oggi n. 1182 foglio n.10 occupata per mq 1.675
L'ex p.lla n. 372 oggi n. 1185 foglio n.10 occupata per mq 44

Per un totale di superficie occupata pari a 1.719 mq

Ritenuto necessario acquisire definitivamente al patrimonio comunale le succitate aree, essendo le stesse da diversi anni destinate ad un utilizzo con rilevante finalità di interesse pubblico in quanto sede del PARCO ARCHEOLOGICO DELL'ADDOLORATA;
Richiamato il disposto dell'art.42 bis del D.P.R. n.327/2001 e ss.mm.ii., recante "*norme sull'utilizzazione sine titulo di un bene per scopi di interesse pubblico*" ai sensi del quale "*valutati gli interessi in conflitto, l'autorità che utilizza un bene immobile per scopi di interesse pubblico, modificato in assenza di un valido ed efficace retroattivamente, al suo patrimonio indisponibile e che al proprietario sia corrisposto un indennizzo per il pregiudizio patrimoniale*" nei termini compiutamente definiti nella medesima disposizione;
Atteso che il sopracitato art.42 bis del D.P.R. n.327/2001 e ss.mm.ii., prevede espressamente che le disposizioni nello stesso contenute trovino applicazione anche ai fatti anteriori alla sua entrata in vigore, purchè sia rinnovata dall'amministrazione procedente la valutazione discrezionale di attualità e prevalenza dell'interesse pubblico a disporre l'acquisizione del bene immobile, ai sensi del comma 8 dello stesso art.42 bis del DPR n.327 del 2001;
Considerata l'attualità e l'eccezionalità delle ragioni di interesse pubblico che rendono necessaria l'acquisizione di tali aree al patrimonio indisponibile comunale e rilevata la prevalenza dell'interesse pubblico generale attesa la presenza su tali aree del Parco Archeologico dell'Addolorata;
Accertata l'assenza di ragionevoli soluzioni alternative rispetto all'acquisizione delle aree di cui trattasi;
Dato atto del vano tentativo di stipulare un accordo transattivo, stimolato dall'Avv. Aucelli, in qualità di legale difensore e consulente di codesto Ente per lo specifico procedimento
Ritenuto che l'amministrazione ha l'obbligo giuridico di far venire meno la situazione di occupazione sine titulo mediante l'adozione di un provvedimento espresso;
Dato atto che:

- Il comma 3 dell'art.42 bis del DPR 327/2001, stabilisce che "*salvi i casi in cui la legge disponga altrimenti, l'indennizzo per il pregiudizi patrimoniale di cu al comma 1 è determinato in misura corrispondente al valore venale del bene utilizzato per scopi di pubblica utilità*…"
- con nota prot.648 del 06.02.2025 la sottoscritta, in qualità di responsabile dell'UTC, ai sensi dell'art.7 della Legge 241/90 e ss.mm.ii., ha comunicato ai sigg. OMISSIS attuali proprietari dei fondi con rispettive quote di proprietà pari ad 1/3, l'avvio del procedimento di acquisizione sanante ai sensi dell'art.42 bis del DPR 327/200 e ss.mm.ii. relativamente alle particelle censite al catasto terreni al foglio n.10 p.lla n. 1182 (ex p.lla 373) superficie occupata mq 1.675 e foglio n.10 p.lla n.1185 (ex p.lla 372) superficie occupata mq 44, per complessivi **mq 1719.**
- Con nota prot. 936 del 21.02.2025 è stata acquisita la replica alla suddetta comunicazione di avvio del procedimento, trasmessa tramite pec dallo studio legale della controparte, con la quale, preso atto dell'avvio del procedimento summenzionato, nulla è stato opposto circa l'acquisizione sanante, deducendosi tuttavia sulla misura dell'indennizzo;
- Anche in considerazione dell'obbligatoria sottoposizione del presente atto alla valutazione della Procura Regionale della Corte dei Conti, la determinazione dell'indennizzo deve essere ancorata a parametri oggettivi che, nel caso di specie, si rinvengono nella sentenza n. 2316/2012 della Corte di Appello di Napoli resa in contraddittorio con i sigg. OMISSIS e la loro dante causa, passata in cosa giudicata;

Richiamati i pareri trasmessi a mezzo pec dall'Avv. Aucelli, in qualità di legale difensore e consulente di codesto Ente per il procedimento di che trattasi, acquisiti al prot. 5649 del 31.10.2024, e prot. 1050 del 28.02.2025, con particolare riferimento alla definizione del quantum da corrispondere pari al valore venale dei beni incrementato del 10% quale danno non patrimoniale e l'indennizzo per l'occupazione sine titulo da calcolarsi nella misura del 5% annuo nel quinquennio antecedente la notificazione del ricorso davanti al TAR avvenuta il 26.9.2023 e quindi a partire dal 26.9.2018 (con prescrizione, con questo atto nuovamente eccepita, dell'indennizzo dovuto per le annualità precedenti), non essendovi precedenti atti interruttivi, come da allegato prospetto:

DEFINIZIONE VOCE	**CALCOLO**	**IMPORTO**
VALORE VENALE	5,28 €/mq * 1.719 mq	€ 9.076,32
DANNO NON PATRIMONIALE	10 % valore venale	€ 907,63
INDENNIZZO 5 % ANNUO	9.076,32 * 5% * 6,5	€ 2.949,80
TOTALE		**€ 12.933,75**

Tutto quanto premesso, visto e considerato, la sottoscritta Responsabile in ottemperanza del Testo Unico delle disposizioni legislative e regolamentari in materia di espropriazione per la pubblica utilità approvato con Decreto del Presidente della Repubblica n. 327 del 8 giugno 2001 e con particolare riferimento al Titolo II – Capo VII – Art. 42 bis del citato Testo Unico

DECRETA

- **Di pronunciare** in favore del Comune di Carife, beneficiario dell'espropriazione, per la causale di cui in narrativa, l'acquisizione sanante ai sensi e per gli effetti dell'art. 42 bis del D. Lgs.327/2001 e ss.mm.ii, al proprio patrimonio indisponibile, delle aree censite al catasto terreni al foglio n.10 p.lla n. 1182 (ex p.lla 373) superficie occupata mq 1.675 e foglio n.10 p.lla n.1185 (ex p.lla 372) superficie occupata mq 44, per complessivi **mq 1719.** occupati dal Parco Archeologico dell'Addolorata, di proprietà:
  1) foglio n.10 p.lla n. 1182 (ex p.lla 373) superficie occupata mq 1.675
     - OMISSIS- quota di proprietà 1/3
     - OMISSIS - quota di proprietà 1/3
     - OMISSIS - quota di proprietà 1/3
  2) foglio n.10 p.lla n.1185 (ex p.lla 372) superficie occupata mq 44
     - OMISSIS- quota di proprietà 1/3
     - OMISSIS- quota di proprietà 1/3
     - OMISSIS - quota di proprietà 1/3
- **Di dare atto che** il presente provvedimento di acquisizione sanante, emesso ai sensi dell'art. art.42 bis del D. Lgs.327/2001 e ss.mm.ii, reca l'indicazione delle circostanze che hanno condotto all'occupazione delle summenzionate aree, motivando il rilevante interesse pubblico delle stesse, essendo esse sede del **Parco Archeologico dell'Addolorata**;
- **Di dare atto che**, ai sensi e per gli effetti dei commi 1 e 3 dell'art.42 bis del D.Lgs.327/2001 e ss.mm.ii, richiamate la sentenza n.2316/2012 della Corte di Appello di Napoli resa in contraddittorio con i sigg. OMISSIS e la loro dante causa, passata in giudicata ed i pareri trasmessi a mezzo pec dall'Avv. Aucelli, consulente di codesto Ente per il procedimento di che trattasi acquisiti al prot. 5649 del 31.10.2024, e prot. 1050 del 28.02.2025, l'indennizzo spettante è pari a:

DEFINIZIONE VOCE	**CALCOLO**	**IMPORTO**
VALORE VENALE	5,28 €/mq * 1.719 mq	€ 9.076,32
DANNO NON PATRIMONIALE	10 % valore venale	€ 907,63
INDENNIZZO 5 % ANNUO	9.076,32 * 5% * 6,5	€ 2.949,80
TOTALE		**€ 12.933,75**

- **Di dare atto che** ai sensi del comma 4 dell'art. 42 bis del D.Lgs.327/2001 e ss.mm.ii, il pagamento dell'indennità di cui sopra, dovrà essere eseguito entro 30 giorni dalla notifica del presente decreto;
- **Di disporre** la notifica del presente decreto ai sig. OMISSIS come sopra generalizzati, i quali, entro il termine di giorni 15 dalla notifica del presente decreto, dovranno comunicare a codesto Ente le modalità di corresponsione a ciascuno di loro e in proporzione dei loro diritti della somma come sopra determinata, indipendentemente dall'accettazione della stessa;
- **Di dare atto che** la notifica del presente decreto comporta il passaggio del diritto di proprietà a condizione che sia intercorso il pagamento del citato indennizzo o il deposito dello stesso presso l'articolazione territoriale del MEF (già Cassa DD. PP.) a cura del responsabile del Servizio Finanziario;
- **Di trasmettere** il presente decreto al Responsabile dell'Area finanziaria per il pagamento dell'indennità nei modi e forme di legge e per tutti gli adempimenti conseguenti;
- **Di dare atto che** la trascrizione del presente decreto presso la Conservatoria dei Registri Immobiliari di Avellino, la voltura e registrazione nei termini e modi di legge sarà eseguita a cura e spese del Comune di Carife;

- **Di dare atto che** la sottoscritta, Responsabile del procedimento emanante il presente atto di acquisizione sanante, provvederà entro trenta giorni dall'emanazione, alla trasmissione di copia integrale del provvedimento acquisitivo, ai sensi dell'art. 42 bis, comma 7, del D.P.R. 8 giugno 2001, n. 327, alla Corte dei Conti;
- **Di disporre** la pubblicazione del presente Decreto in albo pretorio on-line;
- **Di dare atto che** ai sensi dell'art.3 comma 4 della Legge n.241/1990 avverso il presente Decreto è ammessa impugnazione mediante ricorso avanti al TAR di Salerno entro 60 giorni dalla data di notificazione ovvero mediante ricorso straordinario al Presidente della Repubblica entro 120 giorni dalla medesima data.

IL RESPONSABILE
Ing. Mina Caggiano

Oggetto: Comune di Carife – Codice Fiscale 81002670644 – Decreto di acquisizione sanante n. 3 del 07.05.2025, R.G. n.6/2025 aree al catasto terreni foglio n.10 p.lle 1178 (mq 364) e 1180 (mq 402)

IL RESPONSABILE DELL'AREA TECNICA

In conformità all'art. 6 bis della Legge 241/90 e ss.mm.ii. ed al P.I.A.O. e suoi allegati, approvato con Deliberazione di Giunta Comunale nr. 49 del 15.04.2025, dichiara l'insussistenza dell'obbligo di astensione e di non essere quindi in posizione di conflitto di interesse, in relazione al contenuto e agli effetti del presente provvedimento, pertanto

Visti:

- Il DPR 8 giugno 2001 n.327 e ss.mm.ii. "Testo unico delle disposizioni legislative e regolamentari in materia di espropriazione per pubblica utilità"
- la Legge 7 agosto 1990 n.241 "Norme in materia di procedimento amministrativo e di diritto di accesso ai procedimenti amministrativi";
- Il Decreto Legislativo n.267/2000 "Testo unico degli Enti Locali" e ss.mm.ii.;
- Il Decreto Legislativo n. 33/2013 e ss.mm.ii.;
- Il Decreto legislativo n.97/2016 e ss.mm.ii.;
- La legge 190/2012 e ss.mm.ii.;
- lo statuto dell'Ente ed il Regolamento per l'organizzazione degli uffici e dei servizi;
- Il regolamento di contabilità dell'Ente;
- Il D.Lgs.118/2011 e ss.mm.ii.;
- La Delibera di Consiglio n.8 del 25.03.2025 di approvazione del Bilancio 2025/2027;
- Il Codice di Comportamento adottato con D.G. n. 7 del 29.01.2025;
- il Decreto Sindacale n° 8 del 12.06.2024 di nomina della sottoscritta quale Responsabile dell'Area Tecnica.

Premesso che:

- con Decreto prot. 1326 del 31.03.2004 a firma del Geom. Gaetano Innammorato nella qualità di Responsabile del Servizio Tecnico comunale, questo comune decretava, ai sensi e per gli effetti dell'art.20 della legge 22.10.1971 n.865 e ss.mm.ii., l'occupazione di urgenza delle aree interessate ai "*Lavori di recupero necropoli in Parco Archeologico Itinerario Culturale Valle Ofanto*";
- Nonostante l'avvenuta realizzazione delle opere di pubblica utilità di cui al sopra citato decreto di occupazione d'urgenza, e la radicale ed irreversibile trasformazione dell'area, questo comune non ha proceduto ad emettere Decreto definitivo di esproprio, verificandosi un'occupazione illegittima;
- Con sentenza n.110/2025, il TAR Campania - Salerno a ricorso n. RG 442/2024 accoglieva il proposto dalle SS. LL., sigg. OMISSIS in qualità di attuali proprietari dei fondi, coeredi della de cuius OMISSIS, contro questo Comune, per l'accertamento dell'illegittima occupazione da parte del comune di Carife e la conseguente restituzione dei beni immobili siti alla in località Addolorata e censiti al catasto terreni al foglio n.10 p.lla n.1178 (parte dell'ex p.lla n. 35) (superficie occupata mq 364) e foglio 10 p.lla n.1180 (parte dell'ex p.lla 36) (superficie occupata mq 402);
- Come risulta dalla sentenza *prefata* le anzidette originarie particelle risultano occupate solo in parte e come tali andrebbero restituite ai legittimi proprietari; in dettaglio:

  Foglio n.10 p.lla n.1178 (parte dell'ex p.lla n. 35) occupata per mq 364
  Foglio n.10 p.lla n.1180 (parte dell'ex p.lla n.36) occupata per mq 402
  Per un totale di superficie occupata pari a 766 mq

- La decisione del TAR (pag.11) di cui in oggetto, previa affermazione dell'obbligo restitutorio, stabilisce espressamente .. "*Ai sensi dell'art.34, primo comma, lett.c) c.p.a., è anche opportuno disporre che l'ente intimato si determini in ordine alla restituzione o all'acquisizione dell'immobile del ricorrente entro il termine di centoventi giorni dalla comunicazione o notificazione, se anteriore, della presente decisione e che l'eventuale provvedimento di acquisizione sia tempestivamente notificato al proprietario e trascritto presso la Conservatoria dei registri immobiliari a cura dell'amministrazione procedente, nonché comunicato alla Corte dei Conti*".

Accertata l'assenza di ragionevoli soluzioni alternative rispetto all'acquisizione delle aree di cui trattasi, in considerazione della radicale ed irreversibile trasformazione dell'area con la realizzazione del PARCO ARCHEOLOGICO DELL'ADDOLORATA contenente resti di "interesse archeologico particolarmente importante" ai sensi della Legge n.1089/1939, consistenti in necropoli sannitiche, giusta Decreto del Ministro per i Beni culturali ed ambientali – Ministro Facchiano - del 25 ottobre 1989

Considerato, pertanto, conforme all'interesse pubblico l'acquisizione della proprietà da parte di questo Ente delle aree di cui in premessa, come di seguito dettagliate:

Foglio n.10 p.lla n.1178 (parte dell'ex p.lla n. 35) occupata per mq 364
Foglio n.10 p.lla n.1180 (parte dell'ex p.lla n.36) occupata per mq 402
Per un totale di superficie occupata pari a 766 mq

Ritenuto necessario acquisire definitivamente al patrimonio comunale le succitate aree, essendo le stesse da diversi anni destinate ad un utilizzo con rilevante finalità di interesse pubblico in quanto sede del PARCO ARCHEOLOGICO DELL'ADDOLORATA;
Richiamato il disposto dell'art.42 bis del D.P.R. n.327/2001 e ss.mm.ii., recante "*norme sull'utilizzazione sine titulo di un bene per scopi di interesse pubblico*" ai sensi del quale "*valutati gli interessi in conflitto, l'autorità che utilizza un bene immobile per scopi di interesse pubblico, modificato in assenza di un valido ed efficace retroattivamente, al suo patrimonio indisponibile e che al proprietario sia corrisposto un indennizzo per il pregiudizio patrimoniale*" nei termini compiutamente definiti nella medesima disposizione;
Atteso che il sopracitato art.42 bis del D.P.R. n.327/2001 e ss.mm.ii., prevede espressamente che le disposizioni nello stesso contenute trovino applicazione anche ai fatti anteriori alla sua entrata in vigore, purchè sia rinnovata dall'amministrazione procedente la valutazione discrezionale di attualità e prevalenza dell'interesse pubblico a disporre l'acquisizione del bene immobile, ai sensi del comma 8 dello stesso art.42 bis del DPR n.327 del 2001;
Considerata l'attualità e l'eccezionalità delle ragioni di interesse pubblico che rendono necessaria l'acquisizione di tali aree al patrimonio indisponibile comunale e rilevata la prevalenza dell'interesse pubblico generale attesa la presenza su tali aree del Parco Archeologico dell'Addolorata;
Accertata l'assenza di ragionevoli soluzioni alternative rispetto all'acquisizione delle aree di cui trattasi;
Dato atto del vano tentativo di stipulare un accordo transattivo, stimolato dall'Avv. Aucelli, in qualità di legale difensore e consulente di questo Ente per lo specifico procedimento;
Ritenuto che l'amministrazione ha l'obbligo giuridico di far venire meno la situazione di occupazione sine titulo mediante l'adozione di un provvedimento espresso;
Dato atto che:

- Il comma 3 dell'art.42 bis del DPR 327/2001, stabilisce che "*salvi i casi in cui la legge disponga altrimenti, l'indennizzo per il pregiudizio patrimoniale di cu al comma 1 è determinato in misura corrispondente al valore venale del bene utilizzato per scopi di pubblica utilità*…"
- con nota prot.659 del 06.02.2025 la sottoscritta, in qualità di responsabile dell'UTC, ai sensi dell'art.7 della Legge 241/90 e ss.mm.ii., ha comunicato ai sigg. OMISSIS attuali proprietari dei fondi coeredi della de cuius OMISSIS, l'avvio del procedimento di acquisizione sanante ai sensi dell'art.42 bis del DPR 327/200 e ss.mm.ii. relativamente alle particelle censite al catasto terreni al foglio n.10 p.lla n. 1178 (parte dell'ex p.lla n.35) superficie occupata mq 364 e foglio n.10 p.lla n.1180 (parte dell'ex p.lla 36) superficie occupata mq 402, per complessivi **mq 766.**
- Con nota prot. 937 del 21.02.2025 è stata acquisita la replica alla suddetta comunicazione di avvio del procedimento, trasmessa tramite pec dallo studio legale della controparte, con la quale, preso atto dell'avvio del procedimento summenzionato, nulla è stato opposto circa l'acquisizione sanante, deducendosi tuttavia sulla misura dell'indennizzo;
- Anche in considerazione dell'obbligatoria sottoposizione del presente atto alla valutazione della Procura Regionale della Corte dei Conti, la determinazione dell'indennizzo deve essere ancorata a parametri oggettivi che, nel caso di specie, si rinvengono nella sentenza n. 125/2011 della Corte di Appello di Napoli – passata in giudicato - resa in contraddittorio con la sig. OMISSIS,, de cuius degli eredi sigg OMISSIS, con particolare riferimento all'allegata CTU.

Richiamati il parere trasmesso a mezzo pec dall'Avv. Aucelli, in qualità di legale difensore e consulente di questo Ente per il procedimento di che trattasi, acquisito al prot. n. 357 del 23.01.2025, con particolare riferimento alla definizione del quantum da corrispondere pari al valore venale dei beni *(pag.16 della*

CTU relativa alla sentenza n. 125/2011 della Corte di Appello di Napoli ove il valore delle aree è stato quantificato in € 1.20/mq) incrementato del 10% quale danno non patrimoniale e l'indennizzo per l'occupazione sine titulo da calcolarsi nella misura del 5% annuo nel quinquennio antecedente la pec di messa in mora trasmessa dall'Avv. della controparte il 16.05.2023 e quindi a partire dal 16.05.2018, come da allegato prospetto:

DEFINIZIONE VOCE	**CALCOLO**	**IMPORTO**
VALORE VENALE	1,20 €/mq * 766 mq	€ 919,20
DANNO NON PATRIMONIALE	10 % valore venale	€ 91,92
INDENNIZZO 5 % ANNUO	919,20 * 5% * 7	€ 321,72
TOTALE		**€ 1.332,84**

Tutto quanto premesso, visto e considerato, la sottoscritta Responsabile in ottemperanza del Testo Unico delle disposizioni legislative e regolamentari in materia di espropriazione per la pubblica utilità approvato con Decreto del Presidente della Repubblica n. 327 del 8 giugno 2001 e con particolare riferimento al Titolo II – Capo VII – Art. 42 bis del citato Testo Unico

DECRETA

- **Di pronunciare** in favore del Comune di Carife, beneficiario dell'espropriazione, per la causale di cui in narrativa, l'acquisizione sanante ai sensi e per gli effetti dell'art. 42 bis del D. Lgs.327/2001 e ss.mm.ii, al proprio patrimonio indisponibile, delle aree censite al catasto terreni al foglio n.10 p.lla n. 1178 (parte dell'ex p.lla n.35) superficie occupata mq 364 e foglio n.10 p.lla n.1180 (parte dell'ex p.lla n. 36) superficie occupata mq 402, per complessivi **mq 766.** occupati dal Parco Archeologico dell'Addolorata, di proprietà:
  1) foglio n.10 p.lla n. 1178 (parte dell'ex p.lla n.35) superficie occupata mq 364
     - OMISSIS - quota di proprietà 1/2
     - OMISSIS - quota di proprietà 1/2

     attuali proprietari dei fondi coeredi della de cuius OMISSIS

  2) foglio n.10 p.lla n.1180 (ex p.lla 36) superficie occupata mq 402
     - OMISSIS quota di proprietà 1/2
     - OMISSIS - quota di proprietà 1/2

     attuali proprietari dei fondi coeredi della de cuius OMISSIS
- **Di dare atto** che i terreni de quibus sono tuttora intestati alla de cuius, non essendo stata evidentemente presentata la prescritta denuncia di successione; la denuncia di successione n. OMISSIS, concerne esclusivamente la devoluzione testamentaria in favore di OMISSIS di cespiti ulteriori;
- **Di dare atto che** il presente provvedimento di acquisizione sanante, emesso ai sensi dell'art. art.42 bis del D. Lgs.327/2001 e ss.mm.ii, reca l'indicazione delle circostanze che hanno condotto all'occupazione delle summenzionate aree, motivando il rilevante interesse pubblico delle stesse, essendo esse sede del **Parco Archeologico dell'Addolorata**;
- **Di dare atto che**, ai sensi e per gli effetti dei commi 1 e 3 dell'art.42 bis del D.Lgs.327/2001 e ss.mm.ii, richiamate la sentenza n.125/2011 della Corte di Appello di Napoli resa in contraddittorio con la dante causa degli attuali proprietari (passata in giudicato) e il parere trasmesso a mezzo pec dall'Avv. Aucelli, consulente di questo Ente per il procedimento di che trattasi acquisito al prot. 357 del 23.01.20255, l'indennizzo spettante è pari a:

DEFINIZIONE VOCE	**CALCOLO**	**IMPORTO**
VALORE VENALE	1,20 €/mq * 766 mq	€ 919,20
DANNO NON PATRIMONIALE	10 % valore venale	€ 91,92
INDENNIZZO 5 % ANNUO	919,20 * 5% * 7	€ 321,72
TOTALE		**€ 1.332,84**

- **Di dare atto che** ai sensi del comma 4 dell'art. 42 bis del D.Lgs.327/2001 e ss.mm.ii, il pagamento dell'indennità di cui sopra, dovrà essere eseguito entro 30 giorni dalla notifica del presente decreto;

- **Di disporre** la notifica del presente decreto ai sigg. OMISSIS come sopra generalizzati, attuali proprietari dei fondi coeredi della de cuius OMISSIS i quali, entro il termine di giorni 15 dalla notifica del presente decreto, come di seguito precisato, dovranno comunicare a questo Ente le modalità di corresponsione a ciascuno di loro e in proporzione dei loro diritti della somma come sopra determinata, indipendentemente dall'accettazione della stessa;
- **Di precisare che** il pagamento – per la continuità delle trascrizioni – è sospensivamente condizionato alla voltura dei fondi in favore dei sigg. OMISSIS, alla quale gli stessi dovranno provvedere;
- **Di dare atto che** la notifica del presente decreto comporta il passaggio del diritto di proprietà a condizione che sia avvenuto il pagamento del citato indennizzo o il deposito dello stesso presso l'articolazione territoriale del MEF (già Cassa DD. PP.) a cura del responsabile del Servizio Finanziario;
- **Di trasmettere** il presente decreto al Responsabile dell'Area finanziaria per il pagamento dell'indennità nei modi e forme di legge e per tutti gli adempimenti conseguenti;
- **Di dare atto che** la trascrizione del presente decreto presso la Conservatoria dei Registri Immobiliari di Avellino, la voltura e registrazione nei termini e modi di legge sarà eseguita a cura e spese del Comune di Carife;
- **Di dare atto che** la sottoscritta, Responsabile del procedimento emanante il presente atto di acquisizione sanante, provvederà entro trenta giorni dall'emanazione, alla trasmissione di copia integrale del provvedimento acquisitivo, ai sensi dell'art. 42 bis, comma 7, del D.P.R. 8 giugno 2001, n. 327, alla Corte dei Conti;
- **Di disporre** la pubblicazione del presente Decreto in albo pretorio on-line;
- **Di dare atto che** ai sensi dell'art.3 comma 4 della Legge n.241/1990 avverso il presente Decreto è ammessa impugnazione mediante ricorso avanti al TAR di Salerno entro 60 giorni dalla data di notificazione ovvero mediante ricorso straordinario al Presidente della Repubblica entro 120 giorni dalla medesima data.

IL RESPONSABILE
Ing. Mina Caggiano

PROVINCIA DI SALERNO – Settore Viabilità – Servizio Espropri
Via Roma n. 104 – 84100 Salerno – C.F. 80000390650.
Oggetto: Procedura espropriativa inerente ai "Lavori urgenti di messa in sicurezza, ripristino e consolidamento a seguito di dissesti e movimenti franosi sulla S.R. ex S.S. 94 nei comuni di Auletta e Salvitelle interventi urgenti di Protezione Civile".

Pubblicazione, per estratto, ai sensi dell'art. 23 comma 5 del D.P.R. 327 del 2001 e ss.mm.ii., dei decreti di esproprio adottati dal dirigente del Settore Viabilità.

Decreto di esproprio n. 109 prot. PSA202600093441 del 6 ottobre 2026 con il quale è stata disposta l'espropriazione dell'area riportata in Catasto Terreni del Comune di Salvitelle (Sa) al foglio 5 p.lla n. 941 (ex 757/b) di mq 51 a favore della Provincia di Salerno e contro i signori Annunziata Rosa per la quota di proprietà di 1/3, Zirpoli Adriana per la quota di proprietà di 1/3 e Zirpoli Vincenza per la quota di proprietà di 1/3.
Decreto di esproprio n. 110 prot. PSA202600093447 del 6 ottobre 2026 con il quale è stata disposta l'espropriazione dell'area riportata in Catasto Terreni del Comune di Salvitelle (Sa) al foglio 5 p.lla n. 943 (ex 758/b) di mq 76 a favore della Provincia di Salerno e contro il signor Viglione Simone per la quota di proprietà di 1/1.

f.to il Dirigente del Settore Viabilità
(ingegnere Angelo-Michele Lizio)

COMUNE DI LUSCIANO Via Costanzo n. 136 – 81030 Lusciano (CE) – C.F. 81000770610 – Avviso di Approvazione del piano urbanistico attuativo (PUA) di iniziativa privata, esteso all'intera unità di zonizzazione, relativo all'area destinata ad "attrezzature pubbliche e di uso pubblico" - suffissi G3 e P - censita al catasto terreni al foglio 4, particella 5535, presentato dalla società Idea s.r.l. sensi dell'art. 28, comma 5, delle NTA del PUC e dell'art. 19 del Regolamento Regionale Campania 6 ottobre 2025, n. 3.

IL RESPONSABILE DEL SERVIZIO URBANISTICA

Visto l'art. 3 comma 6 del regolamento di attuazione per il governo del territorio n. 3 del 6 ottobre 2025, della legge Regionale n.16/2014.

RENDE NOTO

Che con deliberazione della Giunta Comunale n. 135 del 02.10.2026, dichiarata immediatamente eseguibile, è stato approvato il Piano Urbanistico Attuativo (PUA) - di iniziativa privata, esteso all'intera unità di zonizzazione, relativo all'area destinata ad "attrezzature pubbliche e di uso pubblico" - suffissi G3 e P - censita al catasto terreni al foglio 4, particella 5535, presentato dalla società Idea s.r.l. sensi dell'art. 28, comma 5, delle NTA del PUC e dell'art. 19 del Regolamento Regionale Campania 6 ottobre 2025, n. 3, è consultabile sul sito web dell'Autorità Procedente all'indirizzo www.comune.lusciano.ce.it. ed è depositato per la libera visione presso l'ufficio tecnico del Comune di Lusciano (CE). Di detta adozione e deposito è data notizia sul BURC e sul sito web del Comune di Lusciano (CE). Il Piano Urbanistico Attuativo è efficace dal giorno successivo alla pubblicazione dell'avviso di approvazione sul BURC.

Lusciano 02.10.2026

Il Responsabile del Settore Urbanistica Arch. Nicola Costanzo

Avviso per estratto

AMMINISTRAZIONE: Comune di Apice (BN) - Settore Amministrativo - Servizio Commercio –

C.F. 80004140622 Tel. 0824921739 - Responsabile dott. Nico Russo

OGGETTO: BANDO PUBBLICO PER LE ASSEGNAZIONI DI CONCESSIONI DI POSTEGGIO PER L'ESERCIZIO DEL COMMERCIO SULLE AREE PUBBLICHE NEL MERCATO DOMENICALE DEL COMUNE DI APICE (BN) PER LA DURATA DI ANNI 10

SI RENDE NOTO

che, con determina dirigenziale Reg. Gen. n. 615 del 05/10/2026, adottata in seguito al decreto dirigenziale Regione Campania n. 106 del 09/09/2026, è stata indetta la procedura di:

- selezione pubblica per l'assegnazione dei posteggi disponibili delle aree mercatali del mercato domenicale del Comune di Apice (BN), come da elenco (sub A) e planimetrie allegate (sub D e sub E), da assegnare in concessione per la durata di anni 10. Unitamente alla determina è stato approvato lo schema di bando (sub B), con l'indicazione dei requisiti richiesti per la partecipazione, nonché il modello di domanda (sub C) da compilare e inviare al Comune di Apice (BN), con sede in Piazza della Ricostruzione, 1 82021 Apice (BN), tramite posta elettronica certificata (PEC: protocollo@pec.comune.apice.bn.it) o raccomandata A/R.
  Tutta la documentazione è reperibile sul sito ufficiale del Comune di Apice ww.comune.apice.bn.it o al seguente link: https://www.comune.apice.bn.it/novita/avvisi/novita_137.html

Le domande dovranno pervenire entro il termine perentorio del 21° giorno dalla pubblicazione sul BURC del presente estratto.

BOLLETTINO UFFICIALE
della REGIONE CAMPANIA

n. 57 del 19 Ottobre 2026

PARTE III Avvisi e Bandi di Gara

CITTÀ DI BATTIPAGLIA

(Provincia di Salerno)

Medaglia d'argento al merito civile

SETTORE GOVERNO DEL TERRITORIO

Servizio SUAP ed Attività Produttive

Piazza Aldo Moro – 84091 Battipaglia (SA) – Tel. 0828/677111

PEC: pecprotocollo@cert.comune.battipaglia.sa.it

Avviso Bando Pubblico

ai sensi dell'art. 55 della Legge regionale 21 aprile 2020, n. 7 "Testo Unico sul Commercio" e delle Linee guida per il rilascio delle concessioni di posteggio per l'esercizio del commercio su aree pubbliche (Decreto Mimit 5 giugno 2026, pubblicato in GURI n. 161 del 14 luglio 2026)

Decreto Dirigenziale n.106 DEL 09.09.2026

OGGETTO: BANDO PUBBLICO PER L'ASSEGNAZIONE DI N. 177 POSTEGGI PER LO SVOLGIMENTO DEL COMMERCIO SU AREE PUBBLICHE NEL MERCATO UBICATO IN VIA BARASSI CON CADENZA SETTIMANALE NEL GIORNO DI GIOVEDÌ.

Responsabile Servizio SUAP
Dott. Adolfo Lavorgna

ADOLFO
LAVORGNA
06.10.2026
11:48:08
GMT+02:00

Dirigente
ing. Giovanni Ferrante Cavallaro

GIOVANNI
FERRANTE
CAVALLARO
06.10.2026
13:51:48
GMT+02:00

VISTI:

- il D.Lgs. 26 marzo 2010, n. 59, come modificato dal D.Lgs. 6 agosto 2012, n. 147;
- la Legge Regionale 21 aprile 2020, n. 7. "Testo Unico sul commercio ai sensi dell'articolo 3, comma 1 della legge regionale 14 ottobre 2015, n. 11";
- l'art. 11 della legge 30 dicembre 2023, n. 214 "Legge annuale per il mercato e la concorrenza 2022";
- l'Intesa sancita ai sensi dell'articolo 8, comma 6, della legge 5 giugno 2003, n. 131, nella seduta del 30 aprile 2026, come da repertorio atti n. 55/CU del 30 aprile 2026 della Conferenza Permanente per i rapporti tra lo Stato, le Regioni e le Province Autonome di Trento e Bolzano, sullo schema di Linee guida per il rilascio delle concessioni di posteggio per l'esercizio del commercio su aree pubbliche, di cui all'articolo 11, comma 1, della legge 30 dicembre 2023, n. 214 (d'ora innanzi "Linee guida");
- il Decreto del Ministero delle Imprese e del Made In Italy - MIMIT 5 giugno 2026, pubblicato in Gazzetta Ufficiale della Repubblica Italiana n. 161 del 14 luglio 2026, con il quale sono state adottate le menzionate Linee guida, allegate al presente bando per formarne parte integrante e sostanziale;

VISTO ALTRESÌ il Decreto Dirigenziale della Regione Campania n.106 del 09.09.2026 recante la pubblicazione dell'elenco posteggi, emanato ai sensi del citato art. 55 comma 3 e pubblicato sul BURC n. 49 del 14.09.2026 che, tra l'altro, in riferimento al mercato in parola, riporta la disponibilità del numero complessivo di posteggi, pari a 177 (centosettantasette posteggi);

SI RENDE NOTO

che è indetta una pubblica selezione al fine di assegnare in concessione, per la durata di 10 (dieci) anni e nel rispetto dei principi di imparzialità, non discriminazione, parità di trattamento, trasparenza e pubblicità:

a) Numero **39** posteggi nel mercato settimanale del giorno giovedì, sito in Battipaglia (SA) alla via Barassi, con orario di vendita dalle ore 07:00 alle ore 13:30, destinati ad operatori del **settore alimentare**, contraddistinti come segue:

- numero 03 superficie mq. 25,00;
- numero 44 superficie mq. 31,50;
- numero 332 superficie mq. 42,00;
- numero 333 superficie mq. 42,00;
- numero 334 superficie mq. 42,00;
- numero 335 superficie mq. 42,00;
- numero 336 superficie mq. 24,00;
- numero 337 superficie mq. 30,00;
- numero 338 superficie mq. 36,00;
- numero 340 superficie mq. 42,00;
- numero 341 superficie mq. 42,00;
- numero 342 superficie mq. 42,00;
- numero 344 superficie mq. 40,00;
- numero 345 superficie mq. 35,00;
- numero 398 superficie mq. 77,00;
- numero 400 superficie mq. 44,00;
- numero 401 superficie mq. 46,75;
- numero 403 superficie mq. 46,75;
- numero 404 superficie mq. 33,00;
- numero 405 superficie mq. 24,00;
- numero 406 superficie mq. 24,00;

- numero 414 superficie mq. 28,00;
- numero 415 superficie mq. 30,00;
- numero 416 superficie mq. 20,00;
- numero 418 superficie mq. 30,00;
- numero 421 superficie mq. 16,00;
- numero 422 superficie mq. 16,00;
- numero 425 superficie mq. 24,00;
- numero 427 superficie mq. 16,00;
- numero 431 superficie mq. 16,00;
- numero 433 superficie mq. 16,00;
- numero 435 superficie mq. 16,00;
- numero 438 superficie mq. 16,00;
- numero 440 superficie mq. 16,00;
- numero 444 superficie mq. 16,00;
- numero 446 superficie mq. 12,00;
- numero 448 superficie mq. 12,00;
- numero 451 superficie mq. 12,00;
- numero 452 superficie mq. 9,00;

b) numero **138** posteggi nel mercato settimanale del giorno giovedì, sito in Battipaglia (SA) alla via Barassi, con orario di vendita dalle ore 07:00 alle ore 13:30, destinati ad operatori del settore **non alimentare**, contraddistinti come segue:

- numero 22 superficie mq. 40,00;
- numero 27 superficie mq. 40,00;
- numero 28 superficie mq. 36,00;
- numero 59 superficie mq. 35,00;
- numero 70 superficie mq. 56,00;
- numero 71 superficie mq. 56,00;
- numero 72 superficie mq. 56,00;
- numero 86 superficie mq. 42,00;
- numero 87 superficie mq. 56,00;
- numero 89 superficie mq. 59,50;
- numero 90 superficie mq. 52,50;
- numero 93 superficie mq. 52,50;
- numero 94 superficie mq. 63,00;
- numero 95 superficie mq. 42,00;
- numero 105 superficie mq. 36,00;
- numero 106 superficie mq. 48,00;
- numero 111 superficie mq. 36,00;
- numero 118 superficie mq. 38,50;
- numero 121 superficie mq. 42,00;
- numero 123 superficie mq. 42,00;
- numero 124 superficie mq. 60,00;
- numero 127 superficie mq. 42,00;
- numero 129 superficie mq. 36,00;
- numero 130 superficie mq. 48,00;
- numero 131 superficie mq. 48,00;
- numero 132 superficie mq. 48,00;
- numero 133 superficie mq. 48,00;
- numero 134 superficie mq. 48,00;
- numero 136 superficie mq. 48,00;
- numero 139 superficie mq. 54,00;
- numero 140 superficie mq. 48,00;
- numero 141 superficie mq. 63,00;

- numero 142 superficie mq. 63,00;
- numero 143 superficie mq. 49,00;
- numero 144 superficie mq. 42,00;
- numero 145 superficie mq. 49,00;
- numero 151 superficie mq. 85,00;
- numero 152 superficie mq. 63,00;
- numero 153 superficie mq. 70,00;
- numero 156 superficie mq. 63,00;
- numero 158 superficie mq. 54,00;
- numero 161 superficie mq. 60,00;
- numero 167 superficie mq. 45,00;
- numero 169 superficie mq. 50,00;
- numero 172 superficie mq. 64,00;
- numero 173 superficie mq. 48,00;
- numero 174 superficie mq. 56,00;
- numero 177 superficie mq. 40,00;
- numero 178 superficie mq. 35,00;
- numero 181 superficie mq. 50,00;
- numero 182 superficie mq. 66,00;
- numero 183 superficie mq. 42,00;
- numero 184 superficie mq. 48,00;
- numero 185 superficie mq. 48,00;
- numero 186 superficie mq. 48,00;
- numero 187 superficie mq. 48,00;
- numero 189 superficie mq. 48,00;
- numero 190 superficie mq. 42,00;
- numero 191 superficie mq. 36,00;
- numero 192 superficie mq. 12,00;
- numero 197 superficie mq. 39,00;
- numero 198 superficie mq. 36,00;
- numero 202 superficie mq. 22,50;
- numero 206 superficie mq. 30,00;
- numero 207 superficie mq. 25,00;
- numero 208 superficie mq. 30,00;
- numero 212 superficie mq. 45,00;
- numero 213 superficie mq. 40,00;
- numero 214 superficie mq. 40,00;
- numero 217 superficie mq. 30,00;
- numero 222 superficie mq. 30,00;
- numero 226 superficie mq. 30,00;
- numero 228 superficie mq. 75,00;
- numero 229 superficie mq. 35,00;
- numero 233 superficie mq. 42,00;
- numero 239 superficie mq. 39,00;
- numero 240 superficie mq. 39,00;
- numero 241 superficie mq. 39,00;
- numero 246 superficie mq. 66,00;
- numero 248 superficie mq. 39,00;
- numero 249 superficie mq. 36,00;
- numero 251 superficie mq. 42,00;
- numero 252 superficie mq. 45,00;
- numero 256 superficie mq. 45,00;
- numero 257 superficie mq. 39,00;
- numero 258 superficie mq. 42,00;

- numero 263 superficie mq. 63,00;
- numero 264 superficie mq. 56,00;
- numero 274 superficie mq. 70,00;
- numero 277 superficie mq. 70,00;
- numero 280 superficie mq. 42,00;
- numero 282 superficie mq. 56,00;
- numero 283 superficie mq. 63,00;
- numero 284 superficie mq. 63,00;
- numero 285 superficie mq. 42,00;
- numero 287 superficie mq. 42,00;
- numero 288 superficie mq. 52,50;
- numero 311 superficie mq. 42,00;
- numero 314 superficie mq. 36,00;
- numero 315 superficie mq. 36,00;
- numero 317 superficie mq. 48,00;
- numero 319 superficie mq. 42,00;
- numero 320 superficie mq. 48,00;
- numero 321 superficie mq. 54,00;
- numero 322 superficie mq. 48,00;
- numero 325 superficie mq. 36,00;
- numero 330 superficie mq. 42,00;
- numero 331 superficie mq. 36,00;
- numero 358 superficie mq. 36,00;
- numero 359 superficie mq. 48,00;
- numero 360 superficie mq. 36,00;
- numero 361 superficie mq. 48,00;
- numero 362 superficie mq. 36,00;
- numero 363 superficie mq. 36,00;
- numero 364 superficie mq. 48,00;
- numero 366 superficie mq. 45,50;
- numero 367 superficie mq. 39,00;
- numero 370 superficie mq. 52,00;
- numero 371 superficie mq. 45,50;
- numero 372 superficie mq. 45,50;
- numero 373 superficie mq. 39,00;
- numero 374 superficie mq. 36,00;
- numero 375 superficie mq. 33,00;
- numero 376 superficie mq. 40,00;
- numero 379 superficie mq. 30,00;
- numero 380 superficie mq. 45,00;
- numero 381 superficie mq. 48,00;
- numero 382 superficie mq. 30,00;
- numero 385 superficie mq. 54,00;
- numero 386 superficie mq. 44,00;
- numero 389 superficie mq. 55,00;
- numero 391 superficie mq. 38,50;
- numero 392 superficie mq. 38,50;
- numero 393 superficie mq. 44,00;
- numero 394 superficie mq. 44,00;
- numero 397 superficie mq. 38,50;

REQUISITI DI PARTECIPAZIONE AL BANDO

Possono partecipare al presente bando le imprese, indipendentemente dalla forma giuridica

prescelta, regolarmente costituite ai sensi della normativa vigente, in possesso dei requisiti previsti dall'articolo 7 della Legge Regionale n.7 del 21 aprile 2020 "*Testo Unico sul Commercio*", ai sensi del quale:

1. *"All'esercizio in qualsiasi forma delle attività commerciali disciplinate dal presente testo unico si applicano le disposizioni in materia di requisiti di onorabilità di cui all'articolo 71, commi 1, 2, 3, 4 e 5, del decreto legislativo 59/2010";*

2. *"L'esercizio dell'attività di vendita al dettaglio di prodotti appartenenti al settore merceologico alimentare e l'esercizio di somministrazione di alimenti e bevande sono subordinati al possesso di almeno uno dei requisiti professionali di cui all'articolo 71, commi 6 e 6-bis del decreto legislativo 59/2010".*

I produttori agricoli di cui al D.Lgs. n.228/2001 ed i soggetti in condizione di disabilità possono partecipare al presente bando limitatamente ai posteggi ad essi rispettivamente riservati.

In caso di società, il possesso dei requisiti di cui al citato art. 7 è richiesto con riferimento al legale rappresentante e/o ad altra persona preposta all'attività commerciale.

PRESENTAZIONE DELLA DOMANDA

La domanda, redatta in bollo utilizzando il modello allegato al presente bando e disponibile sul sito web del Comune di Battipaglia, completa delle dichiarazioni in esso riportate e degli allegati ivi previsti, deve essere **inviata al protocollo del Comune di Battipaglia tramite posta elettronica certificata (PEC) al** seguente indirizzo: ***pecprotocollo@cert.comune.battipaglia.sa.it*** **entro il 21° giorno decorrente dalla data di pubblicazione sul BURC del presente bando.**

Ai fini della presentazione della domanda fa fede la data della ricevuta di avvenuta consegna della PEC. Sono irricevibili, e come tali non ammesse alla procedura concorsuale, le domande trasmesse fuori dai termini sopra indicati, le domande in cui gli elementi identificativi del richiedente risultino mancanti, illeggibili o non identificabili e le domande siano prive della firma del richiedente.

L'interessato dovrà, inoltre, indicare il domicilio digitale presso il quale deve, ad ogni effetto, essere trasmessa ogni comunicazione relativa al presente bando. In caso di mancata indicazione, vale ad ogni effetto l'indicazione del luogo di residenza, se persona fisica, o della sede legale, se persona giuridica. Ogni variazione in merito dovrà essere tempestivamente notificata al Comune di Battipaglia.

L'operatore che, a seguito di partecipazione a più bandi di concorso, risulti assegnatario di un numero di posteggi eccedente il limite di cui all'articolo 54, comma 4 della L.R. 7/2020, entro dieci giorni dalla pubblicazione della graduatoria sul BURC comunica all'amministrazione comunale il posteggio prescelto. L'opzione può riguardare i posteggi già in concessione o i nuovi. In caso di mancata o tardiva comunicazione, la scelta è effettuata d'ufficio, che provvede all'assegnazione dei posteggi non assegnati secondo l'ordine della graduatoria (art. 55 comma 9 della L.R. 7/2020).

Nel caso di cittadino extracomunitario, alla domanda deve essere allegato il permesso di soggiorno in corso di validità.

Nel caso di prestatore proveniente da uno stato appartenente all'Unione Europea che partecipa alle procedure di selezione, il possesso dei requisiti di priorità di cui al presente bando è comprovato mediante la documentazione acquisita in base alla disciplina vigente nello Stato membro e avente la medesima finalità (art. 55 comma 7 L.R. 2020).

FORMAZIONE DELLA GRADUATORIA

La graduatoria degli aventi diritto e delle loro eventuali riserve sarà redatta entro 30 giorni dalla

scadenza del bando.

In caso di pluralità di domande concorrenti, in particolare nel caso in cui le domande superino il numero di posti messi a bando, sarà rilasciata la concessione e la contestuale autorizzazione sulla base della graduatoria redatta secondo quanto stabilito ai punti 6, 7, 8 e 9 delle Linee guida, allegate al presente bando, come di seguito riportati:

- criterio di cui al punto 6) - premialità in favore della impresa partecipante che assicuri per almeno un triennio la stabilità del personale impiegato nel posteggio messo a bando, considerando equiparati anche i collaboratori familiari che prestano la propria attività nell'impresa familiare, salvi i casi di raggiungimento dei limiti di età ovvero di risoluzione per giusta causa o per motivi non imputabili al datore di lavoro, oppure si impegni ad assumere personale impiegato da imprese che non risultino più assegnatarie di posteggi a seguito della scadenza dell'originaria concessione. Nel caso di mancata osservanza dell'impegno è prevista la decadenza dalla concessione. Il punteggio premiale massimo riconoscibile è di 5 punti, con una progressione aritmetica interna correlata al numero del personale interessato;

- criterio di cui al punto 7a) – premialità per l'anzianità nell'esercizio dell'impresa, comprovata dall'iscrizione storica nel Registro delle Imprese sul territorio nazionale quale ditta attiva e operante nel commercio su aree pubbliche nel settore di riferimento messo a gara o in altro settore analogo. L'anzianità dell'esercizio d'impresa è fattore che qualifica l'operatore ambulante non tanto sotto il profilo imprenditoriale personale, quanto, piuttosto, sotto quello della storicità dell'azienda, intesa come complesso di persone e beni economici, organizzati per l'esercizio dell'attività d'impresa. In tale chiave l'avviamento correlato all'anzianità dell'azienda, l'esperienza del personale operante nella stessa, la resilienza dell'esercizio commerciale nel tempo, e in generale la sussistenza di stati, qualità e rapporti legati alla storicità aziendale, costituiscono fattori che testimoniano l'affidabilità e la serietà del soggetto aspirante alla fruizione di un bene pubblico, qual è l'area mercatale, e come tali devono essere valorizzati in un'ottica comparativa. L'unico mezzo di documentazione che può essere utilizzato, in ragione della certezza e della semplicità e immediatezza che lo caratterizza, è l'anzianità di iscrizione nel registro imprese. È evidente che, in caso di cessione d'azienda, l'operatore che può far valere il requisito di anzianità è solo l'ultimo cessionario, ossia colui che subentra nella gestione dell'azienda acquisendone l'avviamento e il complesso dei beni economici già organizzati. Nel caso di un prestatore proveniente da uno Stato appartenente all'Unione Europea che partecipi alle procedure di selezione, il possesso dei requisiti di anzianità nell'esercizio dell'impresa è comprovato mediante la documentazione acquisita in base alla disciplina vigente nello Stato membro e avente la medesima finalità. Il punteggio massimo previsto per tale premialità è di 35 punti, con progressione aritmetica interna correlata al numero di anni. Nel caso di esperienza maturata in settori analoghi a quelli di riferimento l'anzianità è valutata con un punteggio ridotto del 30%.;

- criterio di cui al punto 7b) - _ premialità per l'anzianità acquisita, attraverso il diretto esercizio dell'attività di vendita nel posteggio oggetto della procedura selettiva. Questo tipo di premialità è pregnante in quanto valorizza una sub specie particolarmente qualificata dell'esperienza professionale, focalizzata sul posteggio nell'area mercatale oggetto di gara e quindi portatrice di un know how in ordine al gradimento e alle aspettative della platea dei consumatori, della conoscenza delle problematicità o comunque delle specificità legate alla localizzazione. Nondimeno, siffatta premialità non deve avere un peso eccessivo, poiché, diversamente, finirebbe per costituire una barriera all'accesso di nuovi operatori all'area mercatale. Si ritiene che il livello di punteggio che meglio si presti a garantire un equo contemperamento tra le opposte esigenze (valorizzazione delle conoscenze specifiche ed esigenze di non precludere l'accesso ai nuovi competitor) debba essere individuato in 15 punti e non oltre, e riconosciuto al soggetto che risulti titolare della concessione in essere alla data di presentazione della domanda, a prescindere dall'ampiezza del periodo di permanenza. In questo caso, infatti, riconoscere una gradualità di

punteggio correlata all'anzianità di diretto esercizio nel posteggio messo a gara potrebbe determinare un favor dirimente proprio per coloro che sono presenti da più tempo su quella specifica area mercatale, cristallizzando sine die la loro posizione di vantaggio;

- criterio di cui al punto 8) - Criterio del requisito dimensionale. in attuazione del comma 2, lettera b), dell'articolo 11, è prevista una specifica premialità per le imprese che soddisfano i requisiti dimensionali della microimpresa, ossia meno di dieci occupati e fatturato annuo oppure totale di bilancio annuo non superiore a due milioni di euro. Il punteggio premiale riconoscibile è di 5 punti.

Con riferimento agli ulteriori criteri integrativi di cui al punto 9 delle Linee guida, si specifica quanto segue:

- criterio di cui alla lettera a) – premialità per anzianità acquisita nella spunta sull'intero mercato calcolata in termini di giorni di lavoro. Si tratta di un criterio che integra e qualifica ulteriormente il criterio precedente di cui al punto 7 della Linee guida ed è relativo all'esperienza professionale, posto che esso concerne un fenomeno frequente e ben conosciuto nell'ambito del commercio ambulante, in virtù del quale si assegnano al venditore che ne faccia istanza, posteggi temporaneamente liberi il giorno stesso del mercato. Una funzione di supplenza che consente quindi di presentare ai consumatori l'area mercatale nella sua piena potenzialità, riconoscendo al contempo agli ambulanti non titolari di posteggio in quel mercato di conseguire una utilità, sia pur limitata alla singola giornata. L'attività svolta in quelle giornate contribuisce certamente ad arricchire il bagaglio professionale del venditore. Considerato che si tratta di un criterio secondario, relativo all'esperienza professionale, già oggetto di un criterio premiale obbligatorio il punteggio massimo riconoscibile non può superare i 5 punti complessivi. Tale punteggio va calcolato secondo la seguente anzianità di spunta (numero di giornate di spunta effettuate dall'aspirante concessionario):
    - meno di 50 giorni: 1 punto;
    - da 51 a 150 giorni: 2 punti;
    - da 151 a 300 giorni: 3 punti; • da 301 a 450 giorni 4 punti;
    - oltre 450 giorni: 5 punti.

  Il punteggio relativo all'anzianità di spunta è attribuibile con riferimento ad un solo posteggio oggetto della procedura selettiva. Pertanto, qualora l'operatore presenti domanda per più posteggi nella medesima area mercatale, l'anzianità maturata potrà essere fatta valere, a scelta del candidato, per una sola domanda;

- *criterio di cui alla lettera b) - offerta di prodotti tipici e di qualità*. Il punteggio premiale, pari a 8 punti, è attribuito agli operatori che propongono la vendita di prodotti alimentari o artigianali la cui produzione o manifattura è allocata nel territorio della Regione Campania. Deve trattarsi di prodotti che rendono il mercato maggiormente attrattivo e soprattutto conferiscono alla vendita ambulante un valore aggiunto rispetto al commercio in sede fissa. Il punteggio di 8 punti può essere attribuito solo se nel caso in cui almeno il 50% della merce venduta sia riconducibile a tale categoria;

- criterio di cui alla lettera c) – premialità per impegno da parte dell'operatore a consegnare a domicilio. Le aree mercatali sono spesso frequentate da consumatori vulnerabili o che a causa della ridotta mobilità non riescono, in assenza di carrelli o di ausili specifici, a fruire pienamente delle diverse opportunità offerte dai vari venditori. Diventa in questi casi, come negli altri casi di semplice esigenza legati alle disponibilità di tempo e di mezzi da parte dei comuni consumatori, estremamente utile il servizio della consegna a domicilio. Il punteggio attribuibile è pari a 7 punti.

- criterio di cui alla lettera d) – premialità per presentazione di progetti innovativi, anche relativi a caratteristiche di compatibilità architettonica dei banchi rispetto al territorio in cui si collocano, ottimizzando il rapporto tra la struttura ed il contesto. Il punteggio attribuibile è pari a 2 punti.;

- criterio di cui alla lettera e) - utilizzo di mezzi a basso impatto ambientale. Il punteggio premiale, pari a 6 punti, è attribuito agli operatori che propongono l'utilizzo di mezzi a basso impatto ambientale, quali ad esempio quelli che rispettano la normativa per le emissioni "EURO 6e" o successiva;

- criterio di cui alla lettera f) - partecipazione a corsi di formazione nelle materie attinenti alla conoscenza delle norme di settore, regole professionali, conoscenza di lingue straniere. Il punteggio premiale, pari a 7 punti, è attribuito agli operatori che dimostrano la partecipazione a corsi di formazione nelle materie attinenti alla conoscenza delle norme di settore e delle regole professionali relative ai mercati su aree pubbliche, nonché alla conoscenza di lingue straniere.

Il Comune di Battipaglia prevede i seguenti criteri ulteriori aggiuntivi, di cui al punto 9.1 delle Linee guida, per un massimo complessivo di 5 punti:

- *Utilizzo di mezzi ad impatto ambientale zero:* Il punteggio premiale, pari a 5 punto è attribuito agli operatori che propongono l'utilizzo di mezzi a zero impatto ambientale, quali ad esempio: *veicoli elettrici a zero emissioni;*

Il punteggio relativo ai suddetti indicatori è attribuito secondo i criteri di calcolo di cui alla seguente tabella - Allegato 1 delle suddette Linee guida:

Quadro riepilogativo dei criteri

N.	Criterio	Punteggio	Tipo
CRITERI OBBLIGATORI (max 60 pt)			
6	Stabilità occupazionale	Max 5 pt	Progressione
7a	Professionalità – anzianità impresa	Max 35 pt	Progressione
7b	Professionalità – esercizio diretto nel posteggio	15 pt	Fisso
8	Requisito dimensionale (microimpresa)	5 pt	Fisso
CRITERI INTEGRATIVI (max 40 pt)			
9.1a	Anzianità di spunta sull'intero mercato	Max 5 pt	Scaglioni
9.1b	Offerta prodotti tipici/qualità (≥50% della merce)	8 pt	Fisso
9.1c	Consegna a domicilio	7 pt	Fisso
9.1d	Progetti innovativi / compatibilità architettonica	2 pt	Fisso
9.1e	Utilizzo di mezzi a basso impatto ambientale	6 pt	Fisso
9.1f	Partecipazione a corsi di formazione	7 pt	Fisso
9.1g	Criteri aggiuntivi comunali	Max 5 pt	Variabile
	TOTALE	**100 pt**	

Ove all'esito della procedura di evidenza, residuino posteggi non assegnati per insufficienza delle domande, tali posteggi sono assegnati prioritariamente agli operatori economici inseriti nella graduatoria degli spuntisti, ove sussistente, che ne facciano richiesta e sempre che gli stessi non risultino già titolari di altra concessione nel medesimo mercato.

Se residuano ancora posteggi liberi, questi possono essere assegnati agli aspiranti concessionari già utilmente collocati in graduatoria che ne facciano richiesta, secondo l'ordine della stessa, comunque nel rispetto del contingente massimo di posteggi assegnabile di cui all'art. 54 c. 4 della L.R. 7/2020.

Ove dovessero verificarsi situazioni di parità di punteggio conseguito, esse sono risolte con l'assegnazione all'impresa con maggiore anzianità, documentata secondo quanto previsto al punto

7, lettera a) delle Linee guida.

Le concrete modalità di applicazione dei criteri e le esemplificazioni dei metodi di calcolo per la progressione aritmetica sono riportati nell'Allegato 1 delle Linee guida.

I punteggi sono attribuiti esclusivamente sulla base della documentazione allegata alla domanda. Non sono valutabili titoli, requisiti o elementi non dichiarati e non documentati entro il termine di presentazione delle istanze.

Per qualsiasi altro aspetto della presente procedura si applicano le disposizioni delle Linee guida nonché, in quanto applicabili, del Capo III del Titolo II della Legge Regionale 21 aprile 2020, n. 7 e del Regolamento comunale per il commercio su aree pubbliche n. 368 del 05 aprile 2001.

PUBBLICAZIONE DELLA GRADUATORIA

Il Comune di Battipaglia, espletato il bando, provvederà alla pubblicazione nel Bollettino Ufficiale della Regione Campania della relativa graduatoria contenente l'elenco dei nominativi degli aventi diritto e delle eventuali riserve degli idonei (art. 55 comma 8 L.R. 7/2020).

Avverso il provvedimento di approvazione della graduatoria è possibile esperire ricorso, a far data dalla suddetta pubblicazione, entro 60 giorni al Tribunale Amministrativo Regionale o, entro 120 giorni, ricorso straordinario al Presidente della Repubblica.

I posteggi saranno assegnati seguendo l'ordine di collocazione in graduatoria degli aventi diritto. La scelta dei posteggi avrà luogo nel giorno e nell'ora che verranno successivamente indicati dal SUAP.

Allo scopo, l'interessato, munito di un documento di identità in corso di validità, dovrà presentarsi personalmente o a mezzo di persona delegata. In tale ultimo caso, il delegato dovrà essere munito di un valido documento di identità e di apposita delega scritta con copia del documento di identità del delegante. In caso di assenza alla procedura di assegnazione dei posteggi nel giorno e nell'ora indicati, il posteggio verrà assegnato d'ufficio al termine delle operazioni di scelta. La procedura di assegnazione dei posteggi si concluderà entro 90 giorni dal termine utile per l'inizio della presentazione delle domande.

Contestualmente alla concessione del posteggio sarà rilasciata l'autorizzazione all'esercizio del commercio su aree pubbliche di tipo "A", di cui all'art. 54 comma 1 della L.R. n.7/2020, che abilita, ai sensi del successivo comma 5, anche all'esercizio in forma itinerante nel territorio regionale (con esclusione dei giorni e nelle ore in cui l'operatore è concessionario di posteggio), e nei posteggi occasionalmente liberi, nonché alla partecipazione alle fiere che si svolgono sul territorio nazionale.

INFORMAZIONI GENERALI

Per eventuali informazioni relative al presente bando e per prendere visione della planimetria dell'area dei posteggi e/o del mercato è possibile rivolgersi all'ufficio SUAP del Comune di Battipaglia (SA) presso la sede comunale di piazza Aldo Moro, al Responsabile del Procedimento dott. Adolfo Lavorgna, nei giorni di lunedì e giovedì dalle ore 9:30 alle 12:30 e dalle ore 15.45 alle 17.30, tel. 0828/666753. Il presente bando viene pubblicato sul BURC, all'Albo Pretorio del Comune di Battipaglia e sul sito web del comune di Battipaglia, corredato dal facsimile della domanda di partecipazione.

TRATTAMENTO DEI DATI PERSONALI

Ai sensi del Regolamento (UE) 679/2016 *"General Data Protection Regulation" - G.D.P.R* e del Codice in materia di protezione dei dati personali (D.Lgs. n. 196/2003 e s.m.i.), i dati personali forniti

dai richiedenti saranno raccolti presso il Comune di Battipaglia, ai fini della gestione della presente procedura concorsuale.

Il conferimento dei dati ha natura obbligatoria ai fini della valutazione dei requisiti per la formazione delle graduatorie, per il rilascio delle concessioni di posteggio.

Il trattamento dei dati personali avverrà, anche attraverso l'uso di strumenti informatici, nel rispetto delle disposizioni di cui all'articolo 5 del G.D.P.R.

Presso il titolare del trattamento dei dati, gli interessati potranno esercitare i loro diritti di cui agli articoli da 15 a 22 del G.D.P.R.

NORME FINALI

L'ufficio SUAP procederà, ai sensi del D.P.R. n.445/2000, alla verifica, anche a campione, della veridicità delle dichiarazioni rese dai concorrenti. In caso di dichiarazioni non veritiere, oltre alle conseguenze penali previste dalla normativa vigente, il richiedente decade dai benefici eventualmente conseguiti e dalla concessione eventualmente rilasciata.

L'assegnatario è tenuto a conservare per tutta la durata della concessione i requisiti morali e professionali prescritti dalla normativa vigente.

Il titolo abilitativo per l'esercizio del commercio su aree pubbliche decade nei casi previsti dall'art. 147 comma 8 della L.R. n.7/2020.

Il Responsabile Servizio SUAP
Dott. Adolfo Lavorgna

ADOLFO
LAVORGNA
06.10.2026
11:48:09
GMT+02:00

Il Dirigente
ing. Giovanni Ferrante Cavallaro

GIOVANNI
FERRANTE
CAVALLARO
06.10.2026
13:51:52
GMT+02:00

CITTÀ DI BATTIPAGLIA

(Provincia di Salerno)
Medaglia d'argento al merito civile
SETTORE GOVERNO DEL TERRITORIO
Servizio SUAP ed Attività Produttive
Piazza Aldo Moro – 84091 Battipaglia (SA) – Tel. 0828/677111
Pec: **pecprotocollo@cert.comune.battipaglia.sa.it**

Oggetto: ALLEGATO A.1. - MODELLO DI DOMANDA DI PARTECIPAZIONE ALLA PROCEDURA DI ASSEGNAZIONE DI POSTEGGIO SU AREA MERCATALE DI VIA BARASSI – MERCATO SETTIMANALE DEL GIOVEDI' - CITTA' DI BATTIPAGLIA, AI SENSI DELLA LEGGE REGIONE CAMPANIA N. 7/2020 ART. 55 COMMI 2 E 3. DECRETO REGIONE CAMPANIA N.106 DEL 09.09.2026 UOS 208.02.02.

Il sottoscritto _____
nato a _____ (___) residente in _____ (___) Via _____n. _____ Codice Fiscale _____ Partita Iva_____ Numero iscrizione al Registro Imprese _____ del _____ presso la CCIAA di _____ Telefono _____ Casella PEC _____
nella sua qualità di:

titolare della omonima ditta individuale;
legale rappresentante della società _____ avente sede in _____ CF/P.IVA _____ Nr. di iscrizione al Registro Imprese commercio su aree pubbliche di_ _____;

CHIEDE

di essere ammesso a partecipare alla selezione pubblica per la concessione di posteggio indetta da codesto comune con avviso del _____ per il posteggio n. _____nel mercato di Battipaglia, a cadenza settimanale, che si svolge il giorno giovedì con ubicazione in via Barassi settore merceologico _____mq _____ dalle ore 7:30 alle ore 13:30;

DICHIARA, a pena di inammissibilità della domanda:

di essere in possesso dei requisiti morali prescritti dalla vigente legislazione statale e regionale e che nei propri confronti non sussistono cause di decadenza o sospensione previste dal d.lgs. 159/2011, articolo 67;

solo in caso di società: che le persone sotto elencate sono in possesso dei requisiti morali prescritti dalla vigente normativa statale e regionale e che nei propri confronti non sussistono cause di decadenza o sospensione previste dal d.lgs. 159/2011, articolo 67:

legale rappresentante: _____
socio: _____ preposto: _____

altro: _____;

per il solo settore alimentare: di essere in possesso dei requisiti professionali richiesti dalla vigente normativa per l'esercizio del commercio su aree pubbliche per la vendita e somministrazione di prodotti alimentari e bevande e che il requisito in oggetto è posseduto da _____ in qualità di:

□ Titolare della ditta individuale;
□ Legale rappresentante della società Preposto della ditta individuale o società;
□ Altro_____.

Ai fini della valutazione dei criteri oggettivi di meriti indicati nell'avviso pubblico e che il Comune di Battipaglia è tenuto a valutare per la formazione della graduatoria per l'assegnazione dei posteggi messi a bando,

DICHIARA

- punto 6 delle Linee Guida - Stabilità occupazionale: **di avere già assunto ovvero di impegnarsi ad assumere**, per almeno un triennio, un numero di dipendenti impiegato pari a: ……..……;
- punto 7a delle Linee Guida – Anzianità all'esercizio d'impresa: **di possedere la seguente anzianità impresa** (numero anni di anzianità iscrizione registro imprese): …..……..;
- punto 7b delle Linee Guida – Anzianità all'esercizio d'impresa: **di possedere la seguente anzianità nell'esercizio diretto nel posteggio**: ……;
- punto 8 delle Linee Guida – Requisito Dimensionale (microimpresa) **di rientrare/non rientrare tra le microimprese** (meno di dieci occupato e fatturato annuo/totale di bilancio annuo non superiore a 2M€)
- punto 9.1 a) delle Linee Guida – Anzianità di spunta***:* di aver effettuato il seguente numero di giornate di spunta sull'intero mercato calcolata in giorni di lavoro** ……..……;
- punto 9.1 b) delle Linee Guida - Offerta prodotti tipici: **di avere/non avere in vendita almeno il 50% di prodotti alimentari o artigianali la cui produzione o manifattura è allocata nl territorio della Regione Campania;**
- punto 9.1 c) delle Linee Guida - Consegna a domicilio: **di effettuare/non effettuare il servizio di consegna a domicilio;**
- punto 9.1 d) delle Linee Guida - Progetti Innovativi di compatibilità urbanistica dei banchi rispetto al territorio: **di avere/non avere un progetto innovativo relativo alle caratteristiche di compatibilità architettonica dei banchi rispetto al territorio, ottimizzando il rapporto tra la struttura ed il contesto** (in caso affermativo allegare progetto);

- punto 9.1 e) delle Linee Guida - Utilizzo mezzi a basso impatto ambientale: **di possedere/non possedere un mezzo a basso impatto ambientale** (in caso affermativo allegare documentazione a comprova);
- punto 9.1 f) delle Linee Guida - Partecipazione a corsi di formazione nelle materie attinenti la conoscenza delle norme del settore: di aver frequentato i seguenti corsi di formazione (allegare attestati):
  - _____
  - _____
  - _____
  - _____
- Criterio integrativo - Utilizzo di mezzi ad impatto ambientale zero (veicoli elettrici / zero emissioni): **di utilizzare/non utilizzare per lo svolgimento dell'attività un mezzo ad emissioni zero** (in caso affermativo allegare documentazione a comprova)

  ……..;

DICHIARA INFINE

di avere preso visione del bando pubblico e di accettarlo in ogni sua parte; di essere consapevole, ai sensi degli articoli 75 e 76 del D.P.R. n.445/2000, che nel caso in cui la domanda contenga false o mendaci dichiarazioni, fatte salve le sanzioni previste dal vigente Codice Penale, essa verrà annullata d'ufficio e in toto ai sensi delle vigenti disposizioni di legge;

Si autorizza al consenso per il trattamento dei dati personali ai fini dell'espletamento della procedura di selezione a norma del d.lgs. 196/2003.

Data _____ Firma _____

ALLEGA, a pena di inammissibilità della domanda:
- copia documento di identità;
- copia permesso di soggiorno per i cittadini non residenti nella UE in corso di validità (se il permesso scade entro 30 giorni, copia della ricevuta della richiesta di rinnovo);
- ulteriore documentazione:

- _____;
- _____;
- _____;
- _____;
- _____;
- _____.

Avviso per estratto

AMMINISTRAZIONE: Comune di Benevento- I Settore Affari Istituzionali- Servizio Attività Produttive – C.F. 00074270620 Tel. 0824772522- Dirigente Arch. Antonio Iadicicco

OGGETTO: Bando pubblico per la assegnazione di concessioni di posteggio per l'esercizio del commercio sulle aree pubbliche nei mercati: Santa Colomba e Via Bonazzi per la durata di 10 anni

SI RENDE NOTO

che, con determina dirigenziale Reg. Gen. n. 1405 del 07/10/2026, è stata indetta la procedura di selezione pubblica per l'assegnazione dei posteggi disponibili delle aree mercatali di Santa Colomba e Via Bonazzi, come da elenco e planimetrie allegate, da assegnare in concessione per la durata di anni 10. Unitamente alla determina è stato approvato lo schema di bando, con l'indicazione dei requisiti richiesti per la partecipazione, nonché il modello di domanda da compilare, usando esclusivamente la piattaforma SUD, attraverso il seguente link: https://sud.comune.benevento.it/WEB_SUD_BENEVENTO/
Le domande dovranno pervenire entro il termine perentorio del 21° giorno dalla pubblicazione sul BURC del presente estratto.

Il Dirigente
Arch. Antonio Iadicicco

Città di Gragnano

Città Metropolitana di Napoli

IV Settore Edilizia Privata

Servizio "Sportello Unico per le Attività Produttive"

BANDO PUBBLICO

ai sensi dell'art. 55 della Legge regionale 21 aprile 2020, n. 7 "Testo Unico sul Commercio" e delle Linee guida per il rilascio delle concessioni di posteggio per l'esercizio del commercio su aree pubbliche (Decreto Mimit 5 giugno 2026, pubblicato in GURI n. 161 del 14 luglio 2026)

BANDO PUBBLICO PER L'ASSEGNAZIONE DI N°11 POSTEGGI PER LO SVOLGIMENTO DEL COMMERCIO SU AREE PUBBLICHE NEL MERCATO PERIODICO UBICATO NELL'AREA DELL'EX SCALO MERCI FERROVIARIO CON INGRESSO DA PIAZZALE AMENDOLA CON CADENZA SETTIMANALE NEL GIORNO DI SABATO

IL RESPONSABILE DEL IV SETTORE EDILIZIA PRIVATA
Servizio Sportello Unico Attività Produttive

PREMESSO che con Delibera di Giunta Comunale n.54 del 29/07/2024 è stato approvato il "*Trasferimento del mercato settimanale ubicato in via Mandrio presso l'ex scalo merci con accesso da Piazzale Giovanni Amendola con contestuale modifica e definizione di nuovi posteggi*", ai sensi degli artt. 63 e 66 della Legge Regionale 21 aprile 2020, n°7 "Testo Unico sul Commercio", a far data dal giorno 05/10/2024;

VISTI

- il D.lgs. 26 marzo 2010, n. 59, come modificato dal D.lgs. 6 agosto 2012, n. 147;
- la Legge regionale 21 aprile 2020, n. 7. "Testo Unico sul commercio ai sensi dell'articolo 3, comma 1 della legge regionale 14 ottobre 2015, n. 11";
- l'art. 11 della legge 30 dicembre 2023, n. 214 "Legge annuale per il mercato e la concorrenza 2022";
- l'intesa sancita ai sensi dell'articolo 8, comma 6, della legge 5 giugno 2003, n. 131, nella seduta del 30 aprile 2026, come da repertorio atti n. 55/CU del 30 aprile 2026 della Conferenza Permanente per i rapporti tra lo Stato, le Regioni e le Province Autonome di Trento e Bolzano, sullo schema di Linee guida per il rilascio delle concessioni di posteggio per l'esercizio del commercio su aree pubbliche, di cui all'articolo 11, comma 1, della legge 30 dicembre 2023, n. 214 (d'ora innanzi "Linee guida");
- il Decreto del Ministero delle Imprese e del Made In Italy - MIMIT 5 giugno 2026, pubblicato in Gazzetta Ufficiale della Repubblica Italiana n. 161 del 14 luglio 2026, con il quale sono state adottate le menzionate Linee guida, allegate al presente bando per formarne parte integrante e sostanziale;
- il Decreto Dirigenziale della Regione Campania n. 8106 del 09/09/2026 recante la pubblicazione dell'elenco posteggi, emanato ai sensi del citato art. 55 comma 3 e pubblicato su BURC n. 49 del 14/09/2026 che, tra l'altro, in riferimento al mercato in parola, riporta la disponibilità dei posteggi, pari a 11.
- la Determina del Settore Edilizia Privata R.G. n°1325 del 29/09/2026 con la quale è stata avviata la procedura finalizzata all'assegnazione di n°11 posteggi per lo svolgimento del commercio su aree pubbliche nel mercato periodico ubicato nell'area dell'ex scalo merci ferroviario con ingresso da piazzale Amendola con cadenza settimanale nel giorno di sabato ed approvato relativo bando e schema di domanda;

fonte: http://burc.regione.campania.it

Città di Gragnano

Città Metropolitana di Napoli

IV Settore Edilizia Privata

Servizio "Sportello Unico per le Attività Produttive"

RENDE NOTO

che è indetta una pubblica selezione al fine di assegnare in concessione, per la durata di dieci anni e nel rispetto dei principi di imparzialità, non discriminazione, parità di trattamento, trasparenza e pubblicità:

a) **numero 1 posteggi nel mercato settimanale del giorno sabato, sito in area ex scalo ferroviario con ingresso da Piazzale Amendola, con orario di vendita dalle ore 07:30 alle ore 13:30, riservati ad operatori del settore alimentare, contraddistinti come segue:**
   - **Numero 17 – Superficie: mq. 48;**

b) **numero 2 posteggi nel mercato settimanale del giorno sabato, sito in area ex scalo ferroviario con ingresso da Piazzale Amendola, con orario di vendita dalle ore 07:30 alle ore 13:30, riservati ad operatori del settore non alimentare, contraddistinti come segue:**
   - **Numero 13 – Superficie: mq. 42;**
   - **Numero 15 – Superficie: mq. 48;**
   - **Numero 34 – Superficie: mq 42;**
   - **Numero 35 – Superficie: mq 42;**

c) **numero 2 posteggi nel mercato settimanale del giorno sabato, sito in area ex scalo ferroviario con ingresso da Piazzale Amendola, con orario di vendita dalle ore 07:30 alle ore 13:30, riservati ai soggetti portatori di handicap[1], contraddistinti come segue:**
   - **Numero 4 (ALIMENTARE)– Superficie: mq.42;**
   - **Numero 16 (NON ALIMENTARE) – Superficie: mq.48;**

d) **numero 3 posteggi nel mercato settimanale del giorno sabato, sito in area ex scalo ferroviario con ingresso da Piazzale Amendola, con orario di vendita dalle ore 07:30 alle ore 13:30, riservati agli imprenditori agricoli per la vendita delle produzioni, provenienti in misura prevalente dalle rispettive aziende, così come disciplinato dall'art. 4 del D.lgs. 228/2001, anche con riferimento alla stagionalità delle medesime, e ai coltivatori diretti[2], contraddistinti come segue:**
   - **Numero 7 – Superficie: mq. 42;**
   - **Numero 14 – Superficie: mq. 48;**
   - **Numero 31 – Superficie: mq. 42;**

e) **numero 1 posteggi nel mercato settimanale del giorno sabato, sito in area ex scalo ferroviario con ingresso da Piazzale Amendola, con orario di vendita dalle ore 07:30 alle ore 13:30, riservati alle organizzazioni del commercio equo e solidale di cui alla Legge regionale 6 marzo 2015, n. 6, contraddistinti come segue:**
   - **Numero 33 - Superficie mq. 42.**

[1] Ai sensi dell'art. 56 comma 1 della L.R. 7/2020, il comune riserva posteggi ai soggetti portatori di handicap ai sensi della legge 5 febbraio 1992, n. 104 (Legge-quadro per l'assistenza, l'integrazione sociale e i diritti delle persone handicappate) nella percentuale del 5% del totale dei posteggi del mercato.

[2] Ai sensi dell'art. 56 comma 1 della L.R. 7/2020, il comune riserva posteggi agli imprenditori agricoli e ai coltivatori diretti nella percentuale non inferiore al 10% del totale dei posteggi nel mercato

fonte: http://burc.regione.campania.it

Città di Gragnano

Città Metropolitana di Napoli

IV Settore Edilizia Privata

Servizio "Sportello Unico per le Attività Produttive"

Art 1. Stazione appaltante
Stazione appaltante: Città di Gragnano – Settore Edilizia Privata
Indirizzo: Via Vittorio Veneto, 15 – 80054 Gragnano (NA)
PEC: suap@pec.comune.gragnano.na.it
Indirizzo internet: www.comune.gragnano.na.it
Responsabile del Settore Edilizia Privata: ing. Luigi Fontana
Responsabile del Servizio Sportello Unico per le Attività Produttive: arch. Gabriella Gargiulo
Recapiti telefonici: 081/8732311 – 081/8732391

Art 2. Oggetto del bando pubblico
Il presente bando pubblico è finalizzato all'assegnazione di n°11 posteggi per lo svolgimento del commercio su aree pubbliche nel mercato periodico ubicato nell'area dell'ex scalo merci ferroviario con ingresso da Piazza Amendola, con cadenza settimanale nel giorno di sabato dalle ore 07:30 alle ore 13:30.

Art 3. Posteggio dell'area mercatale
In esecuzione di quanto disposto con Delibera di Consiglio Comunale n. 54 del 29/07/2024 e con Delibera di Consiglio Comunale n. 66 del 30/08/2024, l'area ove si svolge il mercato periodico e dove sono collocati i posteggi oggetto del presente bando è l'area dell'ex scalo merci ferroviario con ingresso da Piazza Amendola.

Art 4. Durata delle autorizzazioni
Le autorizzazioni mercatali hanno durata pari ad anni 10 dal momento del loro rilascio, salvo il mantenimento dei requisiti da parte dei soggetti ai quali le stesse sono rilasciate.

Art 5. Requisiti di partecipazione al bando
Possono partecipare al presente bando le imprese, indipendentemente dalla forma giuridica prescelta, regolarmente costituite ai sensi della normativa vigente, in possesso dei requisiti previsti dall'articolo 7 della legge regionale n. 7 del 21 aprile 2020 "Testo Unico sul Commercio", ai sensi del quale:

1. *All'esercizio in qualsiasi forma delle attività commerciali disciplinate dal presente testo unico si applicano le disposizioni in materia di requisiti di onorabilità di cui all'articolo 71, commi 1, 2, 3, 4 e 5, del decreto legislativo 59/2010.*
2. *L'esercizio dell'attività di vendita al dettaglio di prodotti appartenenti al settore merceologico alimentare e l'esercizio di somministrazione di alimenti e bevande sono subordinati al possesso di almeno uno dei requisiti professionali di cui all'articolo 71, commi 6 e 6-bis del decreto legislativo 59/2010.*

I produttori agricoli di cui al D.lgs. n. 228/2001 e i soggetti in condizione di disabilità possono partecipare al presente bando per quanto riguarda i posteggi ad essi rispettivamente riservati.
In caso di società, il possesso dei requisiti di cui al citato art. 7 è richiesto con riferimento al legale rappresentante e/o ad altra persona preposta all'attività commerciale.

fonte: http://burc.regione.campania.it

Città di Gragnano

Città Metropolitana di Napoli

IV Settore Edilizia Privata

Servizio "Sportello Unico per le Attività Produttive"

Art 6. Modalità di presentazione della domanda

Gli operatori economici interessati, in possesso dei requisiti minimi di cui sopra, dovranno far pervenire la domanda di partecipazione, redatta in bollo, utilizzando il modello allegato al presente bando e disponibile sul sito della Città di Gragnano (Modello A).

La domanda dovrà essere trasmessa utilizzando esclusivamente, pena esclusione, il modello allegato al presente bando e disponibile sul sito della Città di Gragnano, nella sezione "Bandi ed Avvisi", completa delle dichiarazioni in esso riportate e degli allegati ivi previsti, debitamente firmata, e deve essere inviata alla Città di Gragnano entro e non oltre le ore 12:00 del 21° giorno successivo alla pubblicazione sul Bollettino Ufficiale della Regione Campania.

La domanda potrà essere consegnata nelle seguenti modalità:

- **consegna della documentazione all'Ufficio protocollo dell'Ente trasmettendo un unico plico chiuso contenente tutta la documentazione riportante all'esterno la dicitura "*Domanda di partecipazione al bando pubblico per l'assegnazione di n°11 posteggi per lo svolgimento del commercio su aree pubbliche nel mercato periodico ubicato nell'area dell'ex scalo merci ferroviario con ingresso da piazzale Amendola con cadenza settimanale nel giorno di sabato*"**
- **tramite il servizio di posta ordinaria trasmettendo un unico plico chiuso contenente tutta la documentazione riportante all'esterno la dicitura "*Domanda di partecipazione al bando pubblico per l'assegnazione di n°11 posteggi per lo svolgimento del commercio su aree pubbliche nel mercato periodico ubicato nell'area dell'ex scalo merci ferroviario con ingresso da piazzale Amendola con cadenza settimanale nel giorno di sabato*";**
- **tramite posta elettronica certificata (PEC) all'indirizzo suap@pec.comune.gragnano.na.it riportando nell'oggetto: "*Domanda di partecipazione al bando pubblico per l'assegnazione di n°11 posteggi per lo svolgimento del commercio su aree pubbliche nel mercato periodico ubicato nell'area dell'ex scalo merci ferroviario con ingresso da piazzale Amendola con cadenza settimanale nel giorno di sabato*"**

È escluso qualsiasi altro mezzo di modalità di consegna o di trasmissione.

Qualora il 21° giorno coincida con una domenica o con un giorno festivo, la scadenza è posticipata al primo giorno feriale successivo.

Ai fini della presentazione della domanda fa fede la data della ricevuta di avvenuta consegna della PEC, e nel caso di consegna a mano o tramite il servizio di posta ordinaria, fa fede l'attestazione di ricezione dell'Ufficio Protocollo.

Alla domanda dovrà essere obbligatoriamente allegata copia di un documento di identità in corso di validità.

L'istanza potrà essere trasmessa anche da soggetto diverso dal richiedente, purché munito di formale delega alla trasmissione dell'istanza ed alla ricezione delle comunicazioni relative all'iter procedurale finalizzato al rilascio dell'autorizzazione.

Sono irricevibili, e come tali non ammesse alla procedura concorsuale, le domande trasmesse fuori dai termini sopra indicati, le domande in cui gli elementi identificativi del richiedente risultino mancanti, illeggibili o non identificabili e le domande prive della firma del richiedente.

L'interessato dovrà, inoltre, indicare il domicilio presso il quale deve, ad ogni effetto, essere trasmessa ogni comunicazione relativa al presente bando.

fonte: http://burc.regione.campania.it

Città di Gragnano

Città Metropolitana di Napoli

IV Settore Edilizia Privata

Servizio "Sportello Unico per le Attività Produttive"

La mancata o parziale compilazione di quanto richiesto nel modello di domanda di partecipazione, comporta l'esclusione dalla partecipazione alla procedura di bando.
Il Comune non risponde per eventuali ritardi o disguidi nella consegna delle domande o della ricezione di domande deteriorate o illeggibili.
In caso di mancata indicazione, vale ad ogni effetto l'indicazione del luogo di residenza, se persona fisica, o della sede legale, se persona giuridica. Ogni variazione in merito dovrà essere tempestivamente notificata al Comune di Gragnano.
L'operatore che, a seguito di partecipazione a più bandi di concorso, risulti assegnatario di un numero di posteggi eccedente il limite di cui all'articolo 54, comma 4 della L.R. 7/2020, entro dieci giorni dalla pubblicazione della graduatoria sul BURC comunica all'amministrazione comunale il posteggio prescelto. L'opzione può riguardare i posteggi già in concessione o i nuovi. In caso di mancata o tardiva comunicazione, la scelta è effettuata d'ufficio dal comune, che provvede all'assegnazione dei posteggi non assegnati secondo l'ordine della graduatoria (art. 55 comma 9 della L.R. 7/2020).
Nel caso di cittadino extracomunitario, alla domanda deve essere allegato il permesso di soggiorno in corso di validità.
Nel caso di prestatore proveniente da uno stato appartenente all'Unione Europea che partecipa alle procedure di selezione, il possesso dei requisiti di priorità di cui al presente bando è comprovato mediante la documentazione acquisita in base alla disciplina vigente nello Stato membro e avente la medesima finalità (art. 55 comma 7 L.R. 2020).

Art 7. Formazione della graduatoria

1. La graduatoria degli aventi diritto e delle loro eventuali riserve sarà redatta entro 30 giorni dalla scadenza del bando. In caso di pluralità di domande concorrenti, il comune rilascia la concessione e la contestuale autorizzazione sulla base della graduatoria, redatta secondo quanto stabilito ai punti 6, 7, 8 e 9 delle Linee guida.
   Con particolare riferimento ai criteri di cui ai punti 6 (stabilità occupazionale) e 7° (Professionalità – anzianità impresa) delle Linee guida, il punteggio relativo a tali indicatori è attribuito secondo i criteri di calcolo di cui all'allegato 1 delle predette Linee guida.
2. Con riferimento agli ulteriori criteri integrativi di cui al punto 9 delle Linee guida, si specifica quanto segue:
   - *criterio di cui alla lettera b) - offerta di prodotti tipici e di qualità.* Il punteggio premiale, pari a 8 punti, è attribuito agli operatori che propongono la vendita di prodotti alimentari o artigianali la cui produzione o manifattura è allocata nel territorio regionale della Campania. Deve trattarsi di prodotti che rendono il mercato maggiormente attrattivo, e soprattutto danno alla vendita ambulante un valore aggiunto rispetto al commercio in sede fissa. Il punteggio di 8 punti può essere attribuito solo se nel caso in cui almeno il 50% della merce venduta sia riconducibile a tale categoria;
   - *criterio di cui alla lettera d) - presentazione di progetti innovativi.* Il punteggio premiale, pari a 2 punti, è attribuito agli operatori che presentano progetti innovativi, anche relativi a caratteristiche di compatibilità architettonica dei banchi rispetto al territorio in cui si collocano, ottimizzando il rapporto tra la struttura e il contesto. Ai fini dell'attribuzione dei 2 punti possono considerarsi progetti innovativi i seguenti: utilizzo di strutture e banchi vendita realizzati in materiale eco- sostenibili e a basso impatto visivo (es. alluminio

fonte: http://burc.regione.campania.it

Città di Gragnano

Città Metropolitana di Napoli

IV Settore Edilizia Privata

Servizio "Sportello Unico per le Attività Produttive"

riciclabile, legno certificato FSC o tessuti tecnici coordinati), ideati per integrarsi armoniosamente nel contesto urbano e architettonico di Gragnano;

- *criterio di cui alla lettera e) - utilizzo di mezzi a basso impatto ambientale.* Il punteggio premiale, pari a 6 punti, è attribuito agli operatori che propongono l'utilizzo di mezzi a basso impatto ambientale, quali ad esempio: utilizzo di veicoli commerciali adibiti al trasporto merci/allestimento con motorizzazione 100% elettrica, o ibrida pug-in (o con omologazione Euro 6/d-Temp alimentazione a metano/gpl);
- *criterio di cui alla lettera f) - partecipazione a corsi di formazione nelle materie attinenti alla conoscenza delle norme di settore, regole professionali, conoscenza di lingue straniere.* Il punteggio premiale, pari a 7 punti, è attribuito agli operatori che dimostrano la partecipazione a corsi di formazione nelle materie attinenti alla conoscenza delle norme di settore e delle regole professionali relative ai mercati su aree pubbliche, nonché alla conoscenza di lingue straniere.

Ove all'esito della procedura di evidenza, residuino posteggi non assegnati per insufficienza delle domande, tali posteggi sono assegnati prioritariamente agli operatori economici inseriti nella graduatoria degli spuntisti, ove sussistente, che ne facciano richiesta e sempre che gli stessi non risultino già titolari di altra concessione nel medesimo mercato.
Se residuano ancora posteggi liberi, questi possono essere assegnati agli aspiranti concessionari già utilmente collocati in graduatoria che ne facciano richiesta, secondo l'ordine della stessa, comunque nel rispetto del contingente massimo di posteggi assegnabile di cui all'art. 54 c. 4 della L.R. 7/2020.
Ove dovessero verificarsi situazioni di parità di punteggio conseguito, esse sono risolte con l'assegnazione all'impresa con maggiore anzianità, documentata secondo quanto previsto al punto 7, lettera a) delle Linee guida.
Le concrete modalità di applicazione dei criteri e le esemplificazioni dei metodi di calcolo per la progressione aritmetica sono riportati nell'Allegato 1 delle Linee guida.
I punteggi sono attribuiti esclusivamente sulla base della documentazione allegata alla domanda. Non sono valutabili titoli, requisiti o elementi non dichiarati e non documentati entro il termine di presentazione delle istanze.
Per qualsiasi altro aspetto della presente procedura si applicano le disposizioni delle Linee guida nonché, in quanto applicabili, del Capo III del Titolo II della Legge Regionale 21 aprile 2020, n. 7.

Art 8. Pubblicazione della graduatoria

L'elenco degli aventi diritto e la relativa assegnazione con successivo rilascio dell'autorizzazione avverranno a seguito dell'istruttoria e valutazione da parte dell'Ufficio.
La graduatoria sarà pubblicata nel Bollettino Ufficiale della Regione Campania, che contiene l'elenco dei nominativi degli aventi diritto e delle eventuali riserve degli idonei (art. 55 comma 8 L.R. 7/2020).
Avverso il provvedimento di approvazione della graduatoria è possibile esperire ricorso, a far data dalla suddetta pubblicazione, entro 60 giorni al Tribunale Amministrativo Regionale o, entro 60 giorni, ricorso straordinario al Presidente della Repubblica.
I posteggi saranno assegnati seguendo l'ordine di collocazione in graduatoria degli aventi diritto.
L'assegnazione dei posteggi, avrà luogo nel giorno e nell'ora che verranno successivamente indicati dall'Ufficio, ed in tale data, l'assegnatario, munito di un documento di identità in corso di validità, dovrà presentarsi personalmente o a mezzo di persona delegata.

fonte: http://burc.regione.campania.it

Città di Gragnano

Città Metropolitana di Napoli

IV Settore Edilizia Privata

Servizio "Sportello Unico per le Attività Produttive"

In tale ultimo caso, il delegato dovrà essere munito di un valido documento di identità e di apposita delega scritta con copia del documento di identità del delegante. In caso di assenza alla procedura di assegnazione dei posteggi nel giorno e nell'ora indicati, il posteggio verrà assegnato d'ufficio.
La procedura di assegnazione dei posteggi si concluderà entro 90 giorni dal termine utile per l'inizio della
Contestualmente alla concessione del posteggio sarà rilasciata l'autorizzazione all'esercizio del commercio su aree pubbliche di tipo "A", di cui all'art. 54 comma 1 della L.R. 7/2020, che abilita, ai sensi del successivo comma 5, anche all'esercizio in forma itinerante nel territorio regionale (con esclusione dei giorni e nelle ore in cui l'operatore è concessionario di posteggio), e nei posteggi occasionalmente liberi, nonché alla partecipazione alle fiere che si svolgono sul territorio nazionale.

Art 9. Termini per la conclusione del procedimento

La procedura di assegnazione del posteggio si concluderà entro **90 giorni** dal termine utile per l'inizio della presentazione delle domande.

Art 10. Trattamento dei dati personali

Ai sensi del Regolamento (UE) 679/2016 *"General Data Protection Regulation" - G.D.P.R* e del Codice in materia di protezione dei dati personali (D.Lgs. n. 196/2003 e s.m.i.), i dati personali forniti dai richiedenti saranno raccolti presso il Comune di Gragnano, ai fini della gestione della presente procedura concorsuale.
Il conferimento dei dati ha natura obbligatoria ai fini della valutazione dei requisiti per la formazione delle graduatorie, per il rilascio delle concessioni di posteggio.
Il trattamento dei dati personali avverrà, anche attraverso l'uso di strumenti informatici, nel rispetto delle disposizioni di cui all'articolo 5 del G.D.P.R.
Presso il titolare del trattamento dei dati, gli interessati potranno esercitare i loro diritti di cui agli articoli da 15 a 22 del G.D.P.R.

Art 11. Informazioni generali

Il presente avviso viene pubblicato all'Albo pretorio e sul sito del Comune di Gragnano, nell'apposita Sezione Amministrazione Trasparente - Bandi ed Avvisi.
L'ufficio al quale rivolgersi per delucidazioni e/o informazioni è il seguente:

- Settore Edilizia Privata – Servizio SUAP – Via V. Veneto, 15 – 80054 Gragnano (NA)
- Responsabile del Settore Edilizia Privata: ing. Luigi FONTANA
- Responsabile del Servizio SUAP: arch. Gabriella GARGIULO
- Recapiti telefonici: 081/8732311-391
- Indirizzo mail: suap@comune.gragnano.na.it
- Indirizzo PEC: suap@pec.comune.gragnano.na.it

Art 11. Norme finali

Il Comune procederà, ai sensi del D.P.R. 445/2000, alla verifica, anche a campione, della veridicità delle dichiarazioni rese dai concorrenti. In caso di dichiarazioni non veritiere, oltre alle conseguenze penali previste dalla

fonte: http://burc.regione.campania.it

Città di Gragnano

Città Metropolitana di Napoli

IV Settore Edilizia Privata

Servizio "Sportello Unico per le Attività Produttive"

normativa vigente, il richiedente decade dai benefici eventualmente conseguiti e dalla concessione eventualmente rilasciata.
L'assegnatario è tenuto a conservare per tutta la durata della concessione i requisiti morali e professionali prescritti dalla normativa vigente.
Il titolo abilitativo per l'esercizio del commercio su aree pubbliche decade nei casi previsti dall'art. 147 comma 8 della L.R. 7/2020.

Gragnano, lì 29 settembre 2026

Il Responsabile del Servizio "SUAP"
arch. Gabriella Gargiulo

CITTA' DI GRAGNANO (NA) SETTORE EDILIZIA PRIVATA

Il Responsabile del Settore Edilizia Privata
Ing. Luigi Fontana

fonte: http://burc.regione.campania.it

Città di Gragnano

Città Metropolitana di Napoli

IV Settore Edilizia Privata

Servizio "Sportello Unico per le Attività Produttive"

MODELLO ISTANZA

Spett.le CITTÀ DI GRAGNANO
Settore Edilizia Privata
Servizio SUAP
Via Vittorio Veneto, 15
80054 – GRAGNANO (NA)
PEC: suap@pec.comune.gragnano.na.it

MODELLO DI DOMANDA

ISTANZA PER LA PARTECIPAZIONE AL BANDO PER L'ASSEGNAZIONE DI N°11 POSTEGGI PER LO SVOLGIMENTO DEL COMMERCIO SU AREE PUBBLICHE NEL MERCATO PERIODICO UBICATO NELL'AREA DELL'EX SCALO MERCI FERROVIARIO CON INGRESSO DA PIAZZALE AMENDOLA CON CADENZA SETTIMANALE NEL GIORNO DI SABATO

__l__ sottoscritto/a _____nat___a _____ (__) il __/__/____, e residente nel Comune di _____ (__) alla via _____ CAP_____; P.IVA _____; Codice fiscale _____ recapito telefonico_____ indirizzo pec_____;

CHIEDE

di partecipare al bando pubblico per l'assegnazione di n°11 posteggi per lo svolgimento del commercio su aree pubbliche nel mercato periodico ubicato nell'area dell'ex scalo merci ferroviario con ingresso da piazzale Amendola con cadenza settimanale nel giorno di sabato per l'assegnazione della seguente tipologia di posteggio:

- ☐ **Posteggio Numero 17** – Superficie: mq. 48 sito in area ex scalo ferroviario con ingresso da Piazzale Amendola, con orario di vendita dalle ore 07:30 alle ore 13:30, riservato ad operatori del SETTORE ALIMENTARE
- ☐ **Posteggio Numero 13** – Superficie: mq. 42 sito in area ex scalo ferroviario con ingresso da Piazzale Amendola, con orario di vendita dalle ore 07:30 alle ore 13:30, riservato ad operatori del SETTORE NON ALIMENTARE
- ☐ **Posteggio Numero 15** – Superficie: mq. 48 sito in area ex scalo ferroviario con ingresso da Piazzale Amendola, con orario di vendita dalle ore 07:30 alle ore 13:30, riservato ad operatori del SETTORE NON ALIMENTARE
- ☐ **Posteggio Numero 34** – Superficie: mq. 42 sito in area ex scalo ferroviario con ingresso da Piazzale Amendola, con orario di vendita dalle ore 07:30 alle ore 13:30, riservato ad operatori del SETTORE NON ALIMENTARE
- ☐ **Posteggio Numero 35** – Superficie: mq. 42 sito in area ex scalo ferroviario con ingresso da Piazzale Amendola, con orario di vendita dalle ore 07:30 alle ore 13:30, riservato ad operatori del SETTORE NON ALIMENTARE
- ☐ **Posteggio Numero 4** – Superficie: mq. 42 sito in area ex scalo ferroviario con ingresso da Piazzale Amendola, con orario di vendita dalle ore 07:30 alle ore 13:30, RISERVATO AI SOGGETTI IN CONDIZIONE DI DISABILITA'

fonte: http://burc.regione.campania.it

Città di Gragnano

Città Metropolitana di Napoli

IV Settore Edilizia Privata

Servizio "Sportello Unico per le Attività Produttive"

- ☐ **Posteggio Numero 16** – Superficie: mq. 48 sito in area ex scalo ferroviario con ingresso da Piazzale Amendola, con orario di vendita dalle ore 07:30 alle ore 13:30, RISERVATO AI SOGGETTI IN CONDIZIONE DI DISABILITA'
- ☐ **Posteggio Numero 7** – Superficie: mq. 42 sito in area ex scalo ferroviario con ingresso da Piazzale Amendola, con orario di vendita dalle ore 07:30 alle ore 13:30, RISERVATO AGLI IMPRENDITORI AGRICOLI PER LA VENDITA DELLE PRODUZIONI, PROVENIENTI IN MISURA PREVALENTE DALLE RISPETTIVE AZIENDE, COSÌ COME DISCIPLINATO DALL'ART. 4 DEL D.LGS. 228/2001, ANCHE CON RIFERIMENTO ALLA STAGIONALITÀ DELLE MEDESIME, E AI COLTIVATORI DIRETTI
- ☐ **Posteggio Numero 14** – Superficie: mq. 42 sito in area ex scalo ferroviario con ingresso da Piazzale Amendola, con orario di vendita dalle ore 07:30 alle ore 13:30, RISERVATO AGLI IMPRENDITORI AGRICOLI PER LA VENDITA DELLE PRODUZIONI, PROVENIENTI IN MISURA PREVALENTE DALLE RISPETTIVE AZIENDE, COSÌ COME DISCIPLINATO DALL'ART. 4 DEL D.LGS. 228/2001, ANCHE CON RIFERIMENTO ALLA STAGIONALITÀ DELLE MEDESIME, E AI COLTIVATORI DIRETTI
- ☐ **Posteggio Numero 31** – Superficie: mq. 42 sito in area ex scalo ferroviario con ingresso da Piazzale Amendola, con orario di vendita dalle ore 07:30 alle ore 13:30, RISERVATO AGLI IMPRENDITORI AGRICOLI PER LA VENDITA DELLE PRODUZIONI, PROVENIENTI IN MISURA PREVALENTE DALLE RISPETTIVE AZIENDE, COSÌ COME DISCIPLINATO DALL'ART. 4 DEL D.LGS. 228/2001, ANCHE CON RIFERIMENTO ALLA STAGIONALITÀ DELLE MEDESIME, E AI COLTIVATORI DIRETTI
- ☐ **Posteggio Numero 33** – Superficie: mq. 42 sito in area ex scalo ferroviario con ingresso da Piazzale Amendola, con orario di vendita dalle ore 07:30 alle ore 13:30, RISERVATO AD ORGANIZZAZIONI DEL COMMERCIO EQUO E SOLIDALE DI CUI ALLA LEGGE REGIONALE 6 MARZO 2015, N. 6.

In riferimento alla richiesta dichiara di partecipare in qualità di:

- ☐ Persona fisica;
- ☐ Società o ditta individuale;

e precisamente in qualità di:_____;

A tal fine, consapevole, ai sensi dell'art. 76 del DPR 445/2000, delle responsabilità penali cui va incontro chi rilascia dichiarazioni mendaci, forma atti falsi o ne fa uso nei casi previsti dal citato DPR 445/2000 e s.m.i., dichiara sotto la propria responsabilità quanto segue:

- di essere in possesso della cittadinanza italiana o di uno degli Stati membri dell'Unione Europea _____;
- di essere in possesso della cittadinanza di uno degli Stati non membri dell'Unione Europea_____ ed allega alla presente copia del permesso/carta di soggiorno in corso di validità;
- di essere in possesso dei requisiti previsti dall'art. 7 della Legge Regionale n. 7 del 21 aprile 2020;
- di essere in possesso dei requisiti morali di cui all'art. 71 del D.lgs. 59/2010;
- di essere in regola con il pagamento dei tributi (TARSU, TASI, ICI/IMU, COSAP, etc.);
- di non aver debiti di natura tributaria o di altra natura nei confronti del Comune di Gragnano;
- di non trovarsi nelle cause di esclusione previste dall' art. 94 del D. Lgs n. 36/2023;

fonte: http://burc.regione.campania.it

Città di Gragnano

Città Metropolitana di Napoli

IV Settore Edilizia Privata

Servizio "Sportello Unico per le Attività Produttive"

- di essere in regola con i contributi assistenziali, previdenziali e assicurativi;
- dichiara ai sensi dell'art. 89 del D.lgs. 159/2011 che nei propri confronti non sussistono le cause di divieto, di decadenza o di sospensione di cui all'art. 67 del medesimo Decreto legislativo;
- di essere iscritto al registro delle imprese _____ con il numero _____ dalla data del _____;
- il numero di posizione INPS_____;
- di avere n. _____ dipendenti e il numero di posizione INAIL _____;
- di aver preso visione dell'avviso pubblico e di accettarne tutte le condizioni in esso contenute;
- di essere in possesso dei requisiti di cui all'art. 5 del Bando;
- di essere produttore agricolo di cui al D.lgs. n. 228/2001 (per i posteggi riservati);
- di essere portatore di handicap ai sensi della legge 104/1922 (per i posteggi riservati);
- di essere in possesso di almeno uno dei requisiti professionali di cui all'art. 71 comma 6 e 6-bis del D.lgs. 59/2010 (per i posteggi riservati);
- di accettare incondizionatamente di tutte le clausole di cui all'avviso;
- di possedere i seguenti requisiti aggiuntivi cui al punto 2 dell'art. 7 del Bando come in seguito:
  - ☐ *criterio di cui alla lettera b) - offerta di prodotti tipici e di qualità.*
  - ☐ *criterio di cui alla lettera d) - presentazione di progetti innovativi.*
  - ☐ *criterio di cui alla lettera e) - utilizzo di mezzi a basso impatto ambientale.*
  - ☐ *criterio di cui alla lettera f) - partecipazione a corsi di formazione nelle materie attinenti alla conoscenza delle norme di settore, regole professionali, conoscenza di lingue straniere.*

  requisiti comprovati dalla seguente documentazione che si allega all'istanza:
  _____
  _____
  _____

AUTORIZZA ai sensi del Regolamento UE 2016/679 e del D.lgs. 101/2018 e s.m.i., il trattamento dei dati personali contenuti nella presente richiesta e nei documenti allegati, per le finalità connesse alla presente procedura.

Luogo e data	Firma legibbile
_____	_____

Allegati:

1. Copia del documento di identità in corso di validità del/i sottoscrittore/i. Nel caso di domandasottoscritta da procuratore speciale dovrà essere allegata anche copia della relativa procura;
2. Copia del codice fiscale/tessera sanitaria
3. Copia del permesso/carta di soggiorno in corso di validità (*per i cittadini non appartenentiall'Unione Europea*);
4. Copia del documento attestante il possesso dei requisiti professionali;
5. Copia di documento comprovante il possesso dei requisiti di cui all'art. 5 del Bando.

fonte: http://burc.regione.campania.it

COMUNE DI MONTESANO SULLA MARCELLANA
(Provincia di SALERNO)

OGGETTO: Autorizzazione Unica, ai sensi dell'art. 15 D.L. 19 settembre 2023 n.124, convertito con modificazioni dalla L. 162/2023 per AMPLIAMENTO ATTIVITA' PRODUTTIVA ESISTENTE DA REALIZZARSI IN LOCALITÀ COSTA TARDIANO DEL COMUNE DI MONTESANO SULLA MARCELLANA AVANZATA DALLA GAGLIOTTI GROUP SRLS ID Pratica: 05591890651-10042026-2007. Variante allo strumento urbanistico generale ai sensi del DPR 160/2010 e s.m.i.

IL RESPONSABILE AREA GOVERNO DEL TERRITORIO

VISTA l'Autorizzazione Unica n. 489/2026 rilasciata dalla Presidenza del Consiglio dei Ministri – Struttura di Missione ZES, acquisita in atti in data 10/09/2026, alla società GAGLIOTTI GROUP SRLS da Montesano s/M (SA) in merito alla proposta di "MPLIAMENTO ATTIVITA' PRODUTTIVA ESISTENTE DA REALIZZARSI IN LOCALITÀ COSTA TARDIANO DEL COMUNE DI MONTESANO SULLA MARCELLANA (SA)";

VISTA la deliberazione di Consiglio Comunale n. 44 del 24/09/2026;

RENDE NOTO

che l'atto sopra richiamato costituisce variante puntuale allo strumento urbanistico generale, ai sensi dell'art. 08 del DPR 160/2010 e s.m.i. e della L. 162/2023. La documentazione inerente la proposta di variante allo strumento urbanistico generale è depositata, in formato elettronico, presso l'Ufficio Segreteria del Comune e presso l'Ufficio Tecnico del Comune, in libera visione al pubblico ed è consultabile presso gli Uffici Comunali previo appuntamento, con orario e giorno da fissare.
La medesima proposta, comprensiva di tutti gli allegati su citati, è consultabile altresì sul sito web istituzionale all'indirizzo: www.comune.montesano.sa.it

La variante puntuale al PRG ha efficacia dal giorno successivo alla pubblicazione del presente Avviso.

Montesano S/M lì 02/10/2026

Il Resp.le Area Governo del Territorio
ing. Giuseppe STREFEZZA

(firma autografa omessa ai sensi art. 03 del D. Lgs. 38/1993 e s.m.i.)

\\NASUTC\Ufficio\Volume_1\Volume_1\SUAP (PARERI)\SUAP_ZES_Gagliotti_Group\AVVISO_variante_dpr_160_2010_Montesano_sM.doc

COMUNE DI MONTESANO SULLA MARCELLANA
(Provincia di SALERNO)

OGGETTO: Autorizzazione Unica, ai sensi dell'art. 15 D.L. 19 settembre 2023 n.124, convertito con modificazioni dalla L. 162/2023 per POTENZIAMENTO DELLA CAPACITA' DIMENSIONALE E COMPETITIVA DELL'AZIENDA ATTRAVERSO IL RADDOPPIO DELLA SUPERFICIE PRODUTTIVA E L'ACQUISIZIONE DI MACCHINARI ALL'AVANGUARDIA PER LA CARPENTERIA METALLICA STRUTTURALE E LEGGERA DA REALIZZARSI IN LOCALITÀ MATAVANA DEL COMUNE DI MONTESANO SULLA MARCELLANA AVANZATA DALLA SIDERSABIA SRL ID Pratica: 06031030650- 04022026 - 1743. Variante allo strumento urbanistico generale ai sensi del DPR 160/2010 e s.m.i. e DL 19 settembre 2023 n.124

IL RESPONSABILE AREA GOVERNO DEL TERRITORIO

VISTA l'Autorizzazione Unica n. 505/2026 rilasciata dalla Presidenza del Consiglio dei Ministri – Struttura di Missione ZES, acquisita in atti in data 10/09/2026, alla società SIDERSABIA SRL da Montesano s/M (SA) in merito alla proposta di "POTENZIAMENTO DELLA CAPACITA' DIMENSIONALE E COMPETITIVA DELL'AZIENDA ATTRAVERSO IL RADDOPPIO DELLA SUPERFICIE PRODUTTIVA E L'ACQUISIZIONE DI MACCHINARI ALL'AVANGUARDIA PER LA CARPENTERIA METALLICA STRUTTURALE E LEGGERA DA REALIZZARSI IN LOCALITÀ MATAVANA DEL COMUNE DI MONTESANO SULLA MARCELLANA (SA)";

VISTA la deliberazione di Consiglio Comunale n. 43 del 24/09/2026;

RENDE NOTO

che l'atto sopra richiamato costituisce variante puntuale allo strumento urbanistico generale, ai sensi dell'art. 08 del DPR 160/2010 e s.m.i. e della L. 162/2023. La documentazione inerente la proposta di variante allo strumento urbanistico generale è depositata, in formato elettronico, presso l'Ufficio Segreteria del Comune e presso l'Ufficio Tecnico del Comune, in libera visione al pubblico ed è consultabile presso gli Uffici Comunali previo appuntamento, con orario e giorno da fissare.
La medesima proposta, comprensiva di tutti gli allegati su citati, è consultabile altresì sul sito web istituzionale all'indirizzo: www.comune.montesano.sa.it

La variante puntuale al PRG ha efficacia dal giorno successivo alla pubblicazione del presente Avviso.

Montesano S/M lì 02/10/2026

Il Resp.le Area Governo del Territorio
ing. Giuseppe STREFEZZA

(firma autografa omessa ai sensi art. 03 del D. Lgs. 38/1993 e s.m.i.)

\\NASUTC\Ufficio\Volume_1\Volume_1\SUAP (PARERI)\SUAP_ZES_Sidersabia\AVVISO_variante_dpr_160_2010_Montesano_sM.doc

fonte: http://burc.regione.campania.it

OGGETTO: Avviso per la pubblicazione sul BURC – Adozione del Piano Regolatore Territoriale (P.R.T.) per l'agglomerato industriale di Benevento Ponte Valentino-Paduli ai sensi dell'art. 8, comma 4, L.R. Campania n. 19/2013.

AVVISO

Si avvisa che con Delibera di Consiglio Generale n. 11 dell' 8 ottobre 2026 il Consorzio per l'Area di Sviluppo Industriale della Provincia di Benevento ha adottato, ai sensi dell'art. 8, comma 4, della L.R. Campania 6 dicembre 2013, n. 19, il Piano Regolatore Territoriale (P.R.T.) per l'agglomerato industriale di Benevento Ponte Valentino-Paduli, a seguito della conclusione della Conferenza di Servizi del 25 settembre 2026 con l'assenso unanime di tutte le amministrazioni ed enti partecipanti (determina dirigenziale RG n. 46 del 29 settembre 2026).

Il Piano, corredato dei relativi elaborati, è depositato presso la sede del Consorzio, in Benevento alla Via Ignazia n. 6, ed è consultabile nei giorni e negli orari di apertura al pubblico (dal lunedì al venerdì dalle 08:00 alle 14:00 e il martedì e giovedì anche dalle ore 14:30 alle 17:30); è altresì pubblicato all'albo del Consorzio, all'albo dei Comuni di Benevento e di Paduli e sul sito istituzionale del Consorzio.

https://www.asibn.it/it/prt-piano-adottato-ottobre-2026/

Dalla data di pubblicazione del presente avviso sul Bollettino Ufficiale della Regione Campania e per trenta (30) giorni consecutivi, chiunque vi abbia interesse può presentare osservazioni al Piano, in forma scritta, indirizzate al Consorzio ASI di Benevento, Via Ignazia n. 6, 82100 Benevento, mediante consegna al protocollo ovvero a mezzo PEC all'indirizzo amministrazione@pec.asibn.it.

Responsabile del Procedimento: Arch.i Agostino De Sisto.

IL DIRETTORE
Ing. Luigi Travaglione-

AGRISOLARE S.R.L.

Oggetto: Pubblicazione estratto della variante alla Procedura Abilitativa Semplificata (PAS) ai sensi dell'art. 8, comma 9, del D.lgs. 190/2024

Agrisolare S.r.l., C.F./P.IVA 07409681215, con sede in Roma (RM), Via Archimede n. 37 – CAP 00197

RENDE NOTO

che in data 12/08/2026, presso lo Sportello Unico per le Attività Produttive (SUAP) del Comune di Cancello ed Arnone (CE), è stata depositata, con codice pratica n. 14394 del 12/08/2026, la variante per la realizzazione di un impianto di produzione di biometano da fonti rinnovabili, costituite da sottoprodotti agricoli e di origine animale, con capacità produttiva di 500 Smc/h, da realizzarsi nel Comune di Cancello ed Arnone (CE) autorizzato con DD n. 44 del 21/05/2019 della Giunta Regionale della Campania e successive modifiche ed integrazioni.

La variante si è perfezionata per decorso del termine di 30 giorni in data 11/09/2026.
Le modifiche non incidono sull'area di intervento, sulle matrici in ingresso né sulla capacità produttiva dell'impianto.

Tutta la documentazione relativa al procedimento di variante è disponibile presso la scrivente Società e presso il Comune di Cancello ed Arnone (CE).

Agrisolare S.r.l.
L'Amministratore Unico
Franco Torra

Franco Torra
14.10.2026
19:11:53
GMT+02:00

AGRISOLARE S.R.L.
Via Archimede n. 37 – 00197 Roma
Telefono: +39 06 83847000
e-mail agrisolare@retinabiometano.info – PEC email@pec.agrisolare.it
Codice Fiscale - Partita IVA - Iscrizione Registro Imprese 07409681215 – REA RM - 1797940
Società soggetta ad attività di Direzione e Coordinamento da parte di Retina Holding Seconda S.r.l.
Società a Socio Unico – Capitale Sociale € 10.000,00

Retina
fonte: http://burc.regione.campania.it

AGRISOLARE S.R.L.

Oggetto: Pubblicazione estratto della variante alla Procedura Abilitativa Semplificata (PAS) ai sensi dell'art. 8, comma 9, del D.lgs. 190/2024

Agrisolare S.r.l., C.F./P.IVA 07409681215, con sede in Roma (RM), Via Archimede n. 37 – CAP 00197

RENDE NOTO

che in data 12/08/2026, presso lo Sportello Unico per le Attività Produttive (SUAP) del Comune di Cancello ed Arnone (CE), è stata depositata, con codice pratica n. 14395 del 12/08/2026, la variante per la realizzazione di un impianto di produzione di biometano da fonti rinnovabili, costituite da sottoprodotti agricoli e di origine animale, con capacità produttiva di 500 Smc/h, da realizzarsi nel Comune di Cancello ed Arnone (CE) autorizzato con DD n. 19 del 15/03/2019 della Giunta Regionale della Campania e successive modifiche ed integrazioni.

La variante si è perfezionata per decorso del termine di 30 giorni in data 11/09/2026.
Le modifiche non incidono sull'area di intervento, sulle matrici in ingresso né sulla capacità produttiva dell'impianto.

Tutta la documentazione relativa al procedimento di variante è disponibile presso la scrivente Società e presso il Comune di Cancello ed Arnone (CE).

Agrisolare S.r.l.
L'Amministratore Unico
Franco Torra

Franco Torra
14.10.2026
19:11:53
GMT+02:00

AGRISOLARE S.R.L.
Via Archimede n. 37 – 00197 Roma
Telefono: +39 06 83847000
e-mail agrisolare@retinabiometano.info – PEC email@pec.agrisolare.it
Codice Fiscale - Partita IVA - Iscrizione Registro Imprese 07409681215 – REA RM - 1797940
Società soggetta ad attività di Direzione e Coordinamento da parte di Retina Holding Seconda S.r.l.
Società a Socio Unico – Capitale Sociale € 10.000,00

Retina
fonte: http://burc.regione.campania.it

BIOMATESE S.R.L.

Spett.le
BOLLETTINO UFFICIALE DELLA REGIONE CAMPANIA

Roma, 6 ottobre 2026

OGGETTO: Pubblicazione estratto della variante alla procedura abilitativa semplificata (PAS) ai sensi dell'art. 8, comma 9, del D.lgs 190/2024

Biomatese S.r.l., C.F./P.IVA 04432960617, con sede in Roma (RM), alla via Archimede n. 37 – CAP 00197,

RENDE NOTO

che in data 27/03/2026 presso lo Sportello Unico per le Attività Produttive (SUAP) del Comune di Baia e Latina (CE) è stata depositata la variante di progetto - codice pratica n. 04432960617-26032026-1607, con protocollo SUAP REP_PROV_CE/CE-SUPRO/0024589 del 27/03/2026 - alla PAS presentata presso il medesimo sportello SUAP del Comune di Baia e Latina (CE) il 04/05/2023 con codice pratica n. 04432960617-02052023-1124, prot. REP_PROV_CE/CE-SUPRO/0023728 del 04/05/2023, e ottenuta con determinazione del responsabile di servizio n. 53 in data 05/06/2024 prot. n. 0003410 del 12/06/2024, avente ad oggetto la realizzazione di un impianto di produzione di Biometano, proveniente da fonti rinnovabili costituite da sottoprodotti agricoli e di origine animale, avente capacità produttiva di 500 Smc/h, da costruire nel Comune di Baia e Latina (CE).

La variante si è perfezionata per il decorso del termine di 30 giorni in data 27/04/2026. Le modifiche non incidono su area, tipologia di matrici o potenza installata.

Tutta la documentazione inerente al procedimento di variante è a disposizione presso a scrivente Società e presso il Comune di Baia e Latina (CE).

Biomatese S.r.l.
L'Amministratore Unico
Franco Torra

Franco Torra
09.10.2026
16:54:22
GMT+02:00

BIOMATESE S.R.L.
Via Archimede n. 37 – 00197 Roma
Telefono: +39 06 83847000
e-mail biomatese@retinabiometano.info – PEC biomatesesrl@pec.it
Codice Fiscale - Partita IVA - Iscrizione Registro Imprese 04432960617 - REA RM-1789248
Società soggetta ad attività di Direzione e Coordinamento da parte di Retina Holding Seconda S.r.l.
Società a Socio Unico – Capitale Sociale € 10.000,00

Retina

fonte: http://burc.regione.campania.it

Il Proponente Soc. SOLE VENTISEI S.r.l. con sede legale in Quarto (NA) in Via Campana 137/B – P.IVA 11092041216, in relazione al Titolo autorizzativo PAS (Procedura abilitativa semplificata) inviata tramite istanza al Comune di Eboli (SA), pratica protocollata in data 09/09/2026 al n. 38982 (richiesta n. 5117, pratica SUED_SCIA-00162-2026). Si evidenzia che dalla data di presentazione dellistanza è decorso il termine previsto dalla normativa vigente per la formazione del titolo abilitativo mediante silenzio-assenzo (ovvero decorso il termine dei 30 giorni), ai sensi del D.lgs. 190/2024 e ss.mm.ii., ritenendosi pertanto il titolo autorizzativo consolidato.

RENDE NOTO

mediante pubblicazione sul Bollettino Ufficiale della Regione Campania, che si è perfezionata la Procedura ai sensi delle vigenti disposizioni, avviata da Omega Engineering S.r.l. su commissione del proponente SOLE VENTISEI S.r.l., PEC soleventiseisrl@pec.it presso il Comune di Eboli (SA), istanza presentata in data 09/09/2026 e protocollata con il n. 38982,

PER:

la realizzazione ed esercizio di un impianto fotovoltaico a terra su tracker e delle relative opere di connessione alla rete con potenza nominale di 960 kW e potenza di picco di 1.062,60 kWp, finalizzato alla costituzione di una comunità energetica rinnovabile (CER) ai sensi dell'art. 31 del D.lgs. 199/2021 ed ai sensi dellart. 8 del D.lgs. 190/2024, da installarsi in Via II Traversa S. Miele n. 38, nel Comune di Eboli (SA), comprensivo delle opere di connessione alla rete elettrica.

Chiunque possa avervi interesse può prendere visione degli elaborati presso lo Sportello Unico del Comune di Eboli (SA).

Di seguito i recapiti per eventuali comunicazioni:
Ing. Rocco Traficante (in qualità di soggetto incaricato da Sole Ventisei S.r.l.)
Cell.: +39324.61.52.781
Email: rocco.traficante@omegaengineeringsrl.it
PEC: omegaengineeringsrl@pec.it

L'Amministratore
Michele Fioretto Firma

REPUBBLICA ITALIANA
MINISTERO DELL'INTERNO
CA52176FD
CARTA DI IDENTITÀ / IDENTITY CARD
COMUNE DI / MUNICIPALITY
QUARTO
COGNOME / SURNAME
FIORETTO
NOME / NAME
MICHELE
LUOGO E DATA DI NASCITA
PLACE AND DATE OF BIRTH
NAPOLI (NA) 05.03.1972
SESSO
SEX
M
STATURA
HEIGHT
185
CITTADINANZA
NATIONALITY
ITA
EMISSIONE / ISSUING
26.09.2019
SCADENZA / EXPIRY
05.03.2030
FIRMA DEL TITOLARE
HOLDER'S SIGNATURE
572406
92RQ

COGNOME E NOME DEL PADRE E DELLA MADRE O DI CHI NE FA LE VECV
FATHER AND MOTHER'S-TUTOR'S NAME
CODICE FISCALE
FISCAL CODE
FRTMHL72C05F839N
ESTREMI ATTO DI NASCITA
51-1-A-1972
INDIRIZZO DI RESIDENZA / RESIDENCE
VIA CAMPANA,319 / C.S. C.P. 21 QUARTO (NA)
C<ITACA52176FD3<<<<<<<<<<<<<<<
7203051M3003057ITA<<<<<<<<<<<2
FIORETTO<<MICHELE<<<<<<<<<<<<

COMUNE DI ALTAVILLA IRPINA (AV)
AVVISO PUBBLICO DI MANIFESTAZIONE DI INTERESSE
Oggetto: Costituzione di un elenco di operatori economici qualificati da invitare alla procedura sotto-soglia, ai sensi dell'art. 187 del D.Lgs. 36/2023, inerente all'affidamento in concessione della gestione del Centro Sportivo "Parco Sant'Angelo".
Stazione Appaltante: Comune di Altavilla Irpina (AV) – Piazza IV Novembre.
Procedura di aggiudicazione: Procedura negoziata sotto-soglia con il criterio dell'offerta economicamente più vantaggiosa, individuata sulla base del miglior rapporto qualità/prezzo.
Modalità e termini di partecipazione: Le istanze di inserimento nell'elenco degli operatori economici devono pervenire entro e non oltre le **ore 12:00 del 26/10/2026**, secondo le modalità tassativamente previste dall'avviso integrale.
Consultazione atti: La documentazione di gara integrale (Capitolato, relazione tecnica e finanziaria, schema di contratto e modulistica) è consultabile presso l'Ufficio Tecnico Comunale (U.T.C.) oppure scaricabile direttamente dal sito web istituzionale dell'Ente:
-www.comune.altavillairpina.av.it (Sezione Amministrazione Trasparente - Bandi di gara e contratti) - -Link diretto: https://halleyweb.com/c064002/zf/index.php/bandi-gara/avvisi/dettaglio-avviso/avviso/68
Altavilla Irpina, 01/10/2026
Il Responsabile dell'U.T.C.
Geom. Giuseppe Maselli

Firmato digitalmente da:
Giuseppe Maselli
Data: 01/10/2026 09:16:17

Regione Campania
Azienda Sanitaria Locale Napoli 3 Sud
Via Marconi n. 66 (ex Presidio Bottazzi)
80059 Torre del Greco
P.I. C.F. - N° 06322711216

CONCORSO PUBBLICO, PER TITOLI ED ESAMI, A COPERTURA DI N. 6 POSTI TEMPO INDETERMINATO DI DIRIGENTE MEDICO DISCIPLINA PATOLOGIA CLINICA – AREA DELLA MEDICINA DIAGNOSTICA E DEI SERVIZI

PARTE GENERALE

In esecuzione della deliberazione **n. 1413 del 30/09/2026,** esecutiva a norma di legge, in conformità alla vigente normativa concorsuale, al C.C.N.L. della Dirigenza Medica e Sanitaria e alle disposizioni regionali, è indetto concorso pubblico, per titoli ed esami, a copertura di n. 6 posti tempo indeterminato di Dirigente Medico disciplina Patologia Clinica – Area della Medicina Diagnostica e dei Servizi.

Le modalità per l'espletamento del concorso in questione sono disciplinate dal C.C.N.L. vigente per l'area della Dirigenza Medica del S.S.N., dal Decreto del Presidente della Repubblica 10 dicembre 1997 n. 483, recante la disciplina concorsuale per il personale dirigenziale del Servizio Sanitario Nazionale, e dal Decreto del Presidente della Repubblica 9 maggio 1994 n. 487, e successive modificazioni ed integrazioni.

Per quanto non previsto nel presente bando si fa espresso rinvio alla normativa vigente in materia.

Il concorso pubblico verrà espletato nel rispetto delle norme che garantiscono le pari opportunità fra uomini e donne per l'accesso al lavoro, ai sensi della Legge n. 125 del 10.04.1991 e s.m.i..

fonte: http://burc.regione.campania.it

ART. 1 REQUISITI DI AMMISSIONE

Possono partecipare al concorso coloro che siano in possesso dei seguenti requisiti:

REQUISITI GENERALI

a. Età: come previsto dall'art. 3, comma 6, della Legge 15/5/1997, n. 127, la partecipazione al presente concorso non è soggetta a limiti di età; pertanto possono partecipare tutti coloro che abbiamo un'età non inferiore ad anni 18 e non superiore a quella prevista dalle vigenti norme per il collocamento a riposo obbligatorio;

b. Cittadinanza italiana, fatte salve le equiparazioni stabilite dalle leggi vigenti, o cittadinanza di uno dei paesi dell'Unione Europea ovvero il possesso di uno dei requisiti di cui all'art. 38, commi 1 e 3-bis del D.Lgs n. 165/2001 e s.m.i., per i cittadini di Paesi Terzi;

c. Idoneità fisica alla mansione specifica del profilo oggetto del bando. Il relativo accertamento sarà effettuato prima dell'immissione in servizio in sede di visita preventiva ex art. 41 del D.Lgs n. 81/2008. L'assunzione è pertanto subordinata alla sussistenza della predetta idoneità espressa dal Medico Competente;

d. Godimento dei diritti civili e politici; non possono accedere agli impieghi coloro che siano stati esclusi dall'elettorato politico attivo;

e. Non essere stati destituiti, dispensati o dichiarati decaduti da un impiego pubblico;

f. Non aver riportato condanne penali - o non aver procedimenti penali in corso - che impediscano la costituzione del rapporto d'impiego con la pubblica amministrazione;

g. Essere in regola con le leggi concernenti gli obblighi militari;

h. assenza di validi ed efficaci atti risolutivi di precedenti rapporti d'impiego, eventualmente costituiti con pubbliche amministrazioni, a causa d'insufficiente rendimento o per produzione di documenti falsi o viziati da invalidità non sanabile;

fonte: http://burc.regione.campania.it

i. **assenza di cause** ostative all'accesso al pubblico impiego eventualmente prescritte ai sensi di legge per la costituzione del rapporto di lavoro.

I cittadini degli Stati membri dell'Unione Europea o di Paese non comunitario devono godere dei diritti civili e politici negli Stati di appartenenza o di provenienza ed avere adeguata conoscenza della lingua italiana.

REQUISITI SPECIFICI
(art. 24 D.P.R. 10/12/1997, n. 483)

1)) Diploma di laurea in Medicina e Chirurgia;

2) Specializzazione nella disciplina di PATOLOGIA CLINICA, o disciplina equipollente o affine.

La specializzazione conseguita ai sensi del Decreto Legislativo 257/1991 e ai sensi del Decreto Legislativo 368/99, anche se fatta valere come requisito di ammissione, è valutata con uno specifico punteggio pari a mezzo punto per anno di corso di specializzazione. Il certificato deve indicare se la specializzazione è stata conseguita ai sensi della citata legge.

Ai sensi del 2° comma dell'art. 56 del D.P.R. 483/1997 il personale del ruolo sanitario in servizio a tempo indeterminato **all'1/2/1998** è esentato dal requisito della specializzazione nella disciplina relativa al posto a tempo indeterminato già ricoperto alla predetta data per la partecipazione ai concorsi presso le USL e le Aziende Ospedaliere diverse da quelle di appartenenza.

Ai sensi dei commi n. 547 e 548 dell'art. 1 della L. n. 145 del 30/12/2018 (Legge di Bilancio 2019) come modificati dal D.L. n. 35 del 30/04/2019 convertito con modificazioni dalla L. n. 60 del 25/06/2019, dal D.L. n. 162 del 30/12/2019 convertito in L. n. 8 del 28/02/2020 e dal D.L. 34 del 19/05/2020 c.d. Decreto Rilancio, convertito con modificazioni dalla L. 17/7/2020, n. 77, dal D.L. n. 51 del 10/05/2023 convertito con modificazioni dalla L. n. 87 del 03/07/2023, a partire dal secondo anno del corso di formazione specialistica, i medici, i medici veterinari, gli odontoiatri, i biologi, i chimici, i farmacisti, i fisici e gli psicologi regolarmente iscritti sono ammessi alle procedure concorsuali per l'accesso alla dirigenza del ruolo sanitario nella specifica disciplina bandita – PATOLOGIA CLINICA - e collocati, all'esito positivo

fonte: http://burc.regione.campania.it

delle medesime procedure, in graduatoria separata. L'eventuale assunzione a tempo indeterminato dei medici, dei medici veterinari, degli odontoiatri, dei biologi, dei chimici, dei farmacisti, dei fisici e degli psicologi di cui al comma 547, risultati idonei e utilmente collocati nelle relative graduatorie, è subordinata al conseguimento del titolo di specializzazione all'esaurimento della graduatoria dei medici veterinari già specialisti alla data di scadenza del bando.

Si specifica, inoltre, che il procedimento di cui alla Legge 145/2018 prevede che gli specializzandi concorrano nelle procedure concernenti la stessa branca specialistica oggetto di specializzazione, cioè PATOLOGIA CLINICA, restando esclusa la possibilità di partecipazione nelle discipline equipollenti e/o affini. (nota chiarimento Regione Campania n. 0560502/2023.)

Si specifica, altresì, che l'eventuale assunzione con contratto a tempo determinato, ai sensi della Legge 145/2018 e ss.mm.ii., è subordinata all'inserimento della Scuola di Specializzazione nella Rete Formativa ai sensi del D.Lvo 368/99.

3) Iscrizione all'Albo dei Medici Chirurghi. L'iscrizione al corrispondente albo professionale di uno dei Paesi dell'Unione Europea consente la partecipazione ai concorsi, fermo restante l'obbligo dell'iscrizione all'albo in Italia prima dell'assunzione in servizio.
Non possono accedere all'impiego coloro che siano esclusi dall'elettorato attivo, nonché coloro che siano stati dispensati dall'impiego presso una pubblica amministrazione per aver conseguito l'impiego stesso mediante la produzione di documenti falsi o viziati da invalidità non sanabile;

4) Abilitazione all'esercizio professionale.

fonte: http://burc.regione.campania.it

Tutti i suddetti requisiti **(generali e specifici)** devono essere posseduti alla data di scadenza del termine stabilito per la presentazione della domanda di ammissione e vanno comprovati con idonea documentazione da allegarsi mediante upload del documento o della dichiarazione sostitutiva, **pena esclusione dal concorso.**

Il possesso dei requisiti di cui sopra, deve essere documentato nei modi e nei termini stabiliti dalla normativa vigente mediante autocertificazione ai sensi del D.P.R. 445/2000, a pena di esclusione dalla procedura.

L'eventuale riserva di invio successivo di documenti è priva di effetto.

Il difetto, anche di uno solo dei requisiti prescritti, comporta la non ammissione alla presente procedura concorsuale.

Art. 2 MODALITÀ E TERMINI PER LA PRESENTAZIONE DELLA DOMANDA

Le domande di partecipazione al concorso pubblico dovranno essere esclusivamente prodotte tramite procedura telematica, con le modalità descritte al punto seguente entro e non oltre le ore **24,00** del **trentesimo giorno, decorrente** dal giorno successivo a quello della data di pubblicazione dell'estratto del presente bando nella Gazzetta Ufficiale della Repubblica Italiana - IV Serie Speciale - Concorsi ed Esami. Qualora detto giorno sia festivo, il termine è prorogato al primo giorno successivo non festivo.

Pertanto, dopo tale termine, non sarà più possibile effettuare la compilazione online della domanda di partecipazione e **non sarà ammessa la produzione di altri titoli o documenti** a corredo della domanda. Inoltre non sarà più possibile effettuare **rettifiche o aggiunte.**

Il termine di cui sopra è perentorio. Saranno esclusi dal concorso i candidati le cui domande non siano state inviate secondo le modalità di seguito indicate.

PROCEDURA DI REGISTRAZIONE E COMPILAZIONE ON-LINE DELLA DOMANDA E DEI RELATIVI TITOLI PER LA PARTECIPAZIONE ALLA SELEZIONE:

fonte: http://burc.regione.campania.it

NOTA: La procedura di presentazione della domanda potrà essere effettuata 24 ore su 24 tramite qualsiasi personal computer collegato alla rete internet e dotato di un browser di navigazione tra quelli di maggiore diffusione (Chrome, Explorer, Firefox, Safari) e di recente versione, salvo sporadiche momentanee interruzioni per interventi di manutenzione tecnica anche non programmati, **si consiglia di registrarsi , accedere e procedere alla compilazione della domanda e conferma dell'iscrizione con ragionevole anticipo.**

Le richieste di assistenza tecnica, anche relative alla fase di registrazione, verranno soddisfatte compatibilmente con le esigenze operative dell'ufficio concorsi e non saranno comunque evase nei 3 giorni precedenti la scadenza del bando.

1) REGISTRAZIONE NEL SITO AZIENDALE

1. Collegarsi al sito internet: **https://aslnapoli3sud.iscrizioneconcorsi.it**
2. Cliccare su "pagina di registrazione" ed inserire i dati richiesti.

Fare attenzione al corretto inserimento della e-mail (**non PEC**) perché a seguito di questa operazione il programma invierà una e-mail al candidato con le credenziali provvisorie (Username e Password) di accesso al sistema di iscrizione ai concorsi on-line **(attenzione l'invio potrebbe non essere immediato, è importante registrarsi per tempo e verificare che la mail non sia andata in cartelle tipo Posta Indesiderata o Spam)**;
3. Collegarsi, una volta ricevuta la mail, al link indicato nella stessa per modificare la Password provvisoria con una password segreta e definitiva a vostra scelta che dovrà essere conservata per gli accessi successivi al primo, **attendere** poi qualche secondo per essere automaticamente reindirizzati.

2) ISCRIZIONE ON-LINE ALLA SELEZIONE

- Sostituita la password provvisoria, compilati e salvati i dati anagrafici, cliccare sulla voce di menù "Concorsi" per accedere alla schermata dei concorsi disponibili;
- Cliccare sull'icona **"*Iscriviti*"** del concorso al quale si intende partecipare.

Si accede così alla schermata di inserimento della domanda, dove si dovrà dichiarare il possesso dei requisiti generali e specifici di ammissione;

3.1 Si inizia dalla scheda **"*Anagrafica*",** che deve essere obbligatoriamente compilata in tutte le sue parti;
3.2 Per iniziare cliccare sul tasto **"*Compila*"** ed al termine dell'inserimento cliccare il tasto in basso **"*Salva*";**
3.3 Al fine della compilazione dei dati anagrafici, si potrà proseguire con la compilazione delle ulteriori pagine di cui si compone il format.
L'elenco delle pagine da compilare è visibile nel pannello di sinistra, le pagine già completate presentano un segno di spunta verde mentre quelle non ancora compilate sono precedute dal simbolo del punto interrogativo **(**le stesse possono essere compilate in più momenti, si può accedere a quanto caricato e aggiungere/correggere/cancellare i dati fino a quando non si conclude la compilazione cliccando su **"*conferma ed invio*");**

fonte: http://burc.regione.campania.it

Si sottolinea che tutte le informazioni (requisiti specifici di ammissione, titoli di carriera ed esperienze professionali e formative) di cui sopra, dovranno essere indicate in modo preciso ed esaustivo in quanto si tratta di dati sui quali verrà effettuata la verifica del possesso dei requisiti per la partecipazione al concorso degli eventuali titoli di preferenza o di riserva dei posti, nonché la valutazione dei titoli.

Si tratta di una dichiarazione resa sotto la propria personale responsabilità ed ai sensi del D.P.R. 28/12/2000, n. 445. I rapporti di lavoro/attività professionali in corso possono essere autocertificati limitatamente alla data in cui viene compilata la domanda (quindi, in caso di servizi ancora in corso, nel campo corrispondente alla data di fine rapporto il candidato deve inserire la data di compilazione della domanda).

ATTENZIONE: per alcune tipologie di titoli è possibile ed è necessario, al fine dell'accettazione della domanda e della eventuale valutazione, effettuare la scannerizzazione dei documenti e fare l'upload direttamente nel format on line.

I documenti che devono essere **necessariamente allegati a pena di esclusione sono:**

- documento di identità valido;
- documenti comprovanti i requisiti che consentono ai cittadini non italiani e non comunitari di partecipare al presente concorso (permesso di soggiorno CE per soggiornanti di lungo periodo o la titolarità dello status di rifugiato, ovvero dello status di protezione sussidiaria);
- il Decreto ministeriale di riconoscimento del titolo di studio valido per l'ammissione, se conseguito all'estero;
- copia completa (di tutte le sue pagine e non solo l'ultima) **e FIRMATA della domanda** prodotta tramite questo portale.

La domanda di partecipazione, stampata in ogni sua pagina, deve recare **TASSATIVAMENTE**:

1. **Firma AUTOGRAFA per esteso e leggibile del candidato** (apposta di proprio pugno e successivamente scannerizzata in formato PDF per l'upload); **OPPURE**
2. **Firma DIGITALE qualificata / firma elettronica avanzata** (in formato `.pdf` o `.p7m`), valida e rilasciata da un certificatore accreditato.

NON È IN ALCUN CASO AMMESSA E COMPORTA L'AUTOMATICA ESCLUSIONE DALLA PROCEDURA LA FIRMA DIGITATA (ossia l'indicazione del nome e cognome scritti a tastiera o in caratteri di stampa), LA QUALE È PRIVA DI VALORE GIURIDICO E RENDE LA DOMANDA INESISTENTE E INAMMISSIBILE.

fonte: http://burc.regione.campania.it

I documenti che devono essere allegati pena la mancata valutazione/decadenza dei benefici sono:

- il decreto ministeriale di equiparazione dei titoli di servizio svolti all'estero (da inserire nella pagina "Servizio presso ASL/PA come dipendente");
- il decreto ministeriale di equiparazione dei titoli di studio, oltre a quello richiesto per l'ammissione, conseguiti all'estero (da inserire nella pagina "Titolo accademici e di studio");
- la certificazione medica attestate lo stato di disabilità comprovante la necessità di ausili e/o tempi aggiuntivi, ai sensi dell'art. 20 della Legge 05.02.1992, n. 104 (da inserire nella pagina "Requisiti generici");
- le pubblicazioni effettuate SOLO SU RIVISTE NAZIONALI ED INTERNAZIONALI CON INDICAZIONE **DELL'IMPACT FACTOR DEGLI ULTIMI 5 ANNI**, da inserire nella pagina "Articoli e pubblicazioni" (NON SARANNO VALUTATE LE PUBBLICAZIONI CHE NON PRESENTERANNO LA VAUTAZIONE **DELL'IMPACT FACTOR**).

Il candidato può allegare alla domanda tutti i documenti/certificati/ dichiarazione sostitutiva che ritiene utili alla fine della valutazione del curriculum, ma poi devono essere riportanti/trascritti cioè scritti nell'apposita sezione della piattaforma – (1) carriera – 2) studio – 3) pubblicazioni – 4) Curriculum.

Nei casi suddetti effettuare la scannerizzazione dei documenti e l'upload, come indicato nella spiegazione di "Anagrafica" ed allegarli seguendo le indicazioni e cliccando il bottone "aggiungi allegato", ponendo attenzione alla dimensione massima richiesta nel format. I file pdf relativi alle pubblicazioni possono essere eventualmente compressi, utilizzando le modalità più in uso (winZip o winRar).

Terminata la compilazione di tutte le sezioni, cliccare su **"Conferma ed invio".**

Dopo avere reso le dichiarazioni finali e confermato, sarà possibile stampare la domanda definitiva **(priva della scritta facsimile**) tramite la funzione **"STAMPA DOMANDA".**

ATTENZIONE: a seguito della conferma, la domanda risulterà bloccata e sarà inibita qualsiasi altra modifica e integrazione, prestare quindi attenzione.

Il candidato deve obbligatoriamente procedere allo scarico della domanda, apporvi la propria **FIRMA (AUTOGRAFA MANUALE o DIGITALE QUALIFICATA, CON ESPRESSA ESCLUSIONE DELLA MERA DICITURA DIGITATA A TASTIERA)** e procedere ALsuccessivo **upload** cliccando il bottone **"Allega la domanda firmata".** Solo al termine di quest'ultima operazione comparirà il bottone **"Invia l'iscrizione"** che va cliccato per inviare definitivamente la domanda.

fonte: http://burc.regione.campania.it

Il candidato riceverà una mail di conferma iscrizione con allegata la copia della domanda.

IL MANCATO INOLTRO INFORMATICO DELLA DOMANDA REGOLARMENTE FIRMATA (CON FIRMA AUTOGRAFA E SCANNERIZZATA O CON FIRMA DIGITALE QUALIFICATA), OVVERO L'INVIORIO DI UNA DOMANDA RECANTE LA SOLA NOME/COGNOME DIGITATO A TASTIERA, DETERMINA L'AUTOMATICA ED IRREVOCABILE ESCLUSIONE DEL CANDIDATO DAL CONCORSO DI CUI TRATTASI.

Ai sensi dell'art. 71 del D.P.R. 28.12.2000, n. 445 e s.m.i., l'Amministrazione procederà ad idonei controlli, anche a campione sulla veridicità delle dichiarazioni rese nella domanda.
Qualora emerga la non veridicità del contenuto delle dichiarazioni, il dichiarante decade dai benefici eventualmente conseguiti in seguito al provvedimento emanato, sulla base della dichiarazione non veritiera.

nella schermata principale si dispone di un manuale

4. Prima di uscire dal programma, ma dopo avere cliccato su ("***Conferma ed invio***"), cliccare la funzione **"*Stampa domanda*"** presente nel pannello di sinistra e in basso.

NON SARANNO PRESE IN CONSIDERAZIONE E QUINDI NON RITENUTE VALIDE AI FINI CONCORSUALI LE DOMANDE PRESENTATE CON MODALITÀ DIVERSE DA QUELLE PREVISTE DAL PRESENTE BANDO, OVVERO CONSEGNATE DIRETTAMENTE ALL' UFFICIO PROTOCOLLO O INVIATE A MEZZO DEL SERVIZIO POSTALE O TRAMITE UTILIZZO DELLA POSTA ELETTRONICA CERTIFICA (PEC) O POSTA ELETTRONICA.

La compilazione della domanda in maniera incompleta o approssimativa e conseguentemente la non chiarezza delle dichiarazioni sostitutive in essa contenute, potrà comportare la non valutabilità dei titoli/servizi da parte della Commissione.

AL FINE DELLA VALUTAZIONE DEI TITOLI SARÀ VALUTATO SOLO ED ESCLUSIVAMENTE QUANTO DICHIARATO/SCRITTO NEL FORMAT ON-LINE, NELLE APPOSITE SEZIONI ((1) carriera – 2) studio - 3) pubblicazioni – 4) Curriculum.) PERTANTO EVENTUALE ALTRA DOCUMENTAZIONE PRESENTATA OLTRE A QUELLA RICHIESTA NON SARÀ CONSIDERATA UTILE.

Al termine della procedura on-line si riceverà una mail di conferma che conterrà, in allegato, una copia a video della domanda contenente i dati inseriti.

fonte: http://burc.regione.campania.it

PROCEDURA DI EVENTUALE INTEGRAZIONE DI ULTERIORI TITOLI E DOCUMENTI ALLA DOMANDA DI PARTECIPAZIONE ALLA SELEZIONE:

Dopo l'invio on-line della domanda è possibile la riapertura della domanda inviata per la produzione di ulteriori titoli o documenti ad integrazione della stessa fino al giorno di scadenza del presente bando, tramite la funzione annulla domanda. Tale procedura genera in automatico una mail che verrà inviata all'ufficio concorsi.

NOTA BENE SI FA PRESENTE CHE LA RIAPERTURA DELLA DOMANDA PER LA PRODUZIONE DI ULTERIORI TITOLI E DOCUMENTI **COMPORTA L'ANNULLAMENTO DELLA DOMANDA PRECEDENTEMENTE INVIATA ON-LINE**, CON CONSEGUENTE PERDITA DI VALIDITÀ DELLA RICEVUTA DI AVVENUTA ISCRIZIONE.
QUINDI TALE PROCEDURA PREVEDE LA **RIPRESENTAZIONE INTEGRALE DELLA DOMANDA** DI ISCRIZIONE ON-LINE DA PARTE DEL CANDIDATO.

Ferme restando le sanzioni penali previste dall'art. 76 del citato D.P.R. 445/2000 qualora emerga la non veridicità delle dichiarazioni rese dal candidato lo stesso decade dai benefici eventualmente conseguenti al provvedimento emanato sulla base delle dichiarazioni non veritiere.

3) ASSISTENZA TECNICA

Le richieste di assistenza tecnica possono essere avanzate tramite l'apposita funzione disponibile dalla voce di menù "***Assistenza***" sempre presente nella sezione a sinistra della pagina web.

LE RICHIESTE DI ASSISTENZA TECNICA VERRANNO EVASE DURANTE L'ORARIO DI LAVORO E COMPATIBILMENTE CON GLI ALTI IMPEGNI DEL SERVIZIO.

Si garantisce una risposta **entro 5 giorni** lavorativi dalla richiesta.

NON saranno evase richieste nei 3 giorni precedenti la scadenza del bando.

Si suggerisce di **leggere attentamente il "Manuale Istruzioni"** per l'uso della procedura, di cui sopra, e disponibile nel pannello di sinistra delle varie pagine di cui si compone il sito WEB nella HOME PAGE.

Non saranno prese in considerazione le richieste di assistenza inoltrate con altro canale.

4) PROCEDURA DI EVENTUALE INTEGRAZIONE DI ULTERIORI TITOLI E DOCUMENTI ALLA DOMANDA DI PARTECIPAZIONE ALLA SELEZIONE

Dopo l'invio normale della domanda **è possibile richiedere la riapertura della domanda inviata** per la produzione di ulteriori titoli o documenti ad integrazione della stessa **fino a 3 giorni prima della data di scadenza del presente bando**, tramite l'apertura di una richiesta di assistenza tramite l'apposita funzione **"richiedi Assistenza".**

Dopo l'invio on-line della domanda è possibile riaprire la domanda inviata per la produzione di ulteriori titoli o documenti ad integrazione della stessa, tramite la funzione 'Annulla domanda' (disponibile tramite l'icona che si attiverà, a registrazione conclusa, nella colonna 'Annulla' sulla destra dell'oggetto del concorso).

NOTA BENE: si fa presente che la riapertura della domanda per la produzione di ulteriori titoli e documenti, pur non cancellando le informazioni già caricate a sistema, **comporta l'annullamento della domanda precedentemente redatta on-line**, con conseguente **perdita di validità della ricevuta di avvenuta registrazione**.

Quindi tale procedura prevede, a seguito delle modifiche e/o integrazioni apportate a quanto già caricato, la **ripresentazione integrale della domanda di iscrizione on-line** da parte del candidato utilizzando la stessa modalità prevista al paragrafo 'ISCRIZIONE ON LINE AL CONCORSO PUBBLICO'.

Art. 3 AMMISSIONE ED ESCLUSIONE DEI CANDIDATI

L'ammissione e l'esclusione dal concorso, previa verifica del possesso dei requisiti richiesti nel presente bando, sarà disposta con provvedimento motivato del Direttore Generale e l'elenco dei candidati ammessi ed esclusi verrà pubblicato, sul sito aziendale **www.aslnapoli3sud.it**, **Homepage** - **Concorsi,** che avrà valore di notifica ad ogni effetto di legge ai candidati interessati.

Art. 4 COMMISSIONE ESAMINATRICE

La Commissione Esaminatrice, composta ai sensi dell'art. 25 del DPR 483/97, sarà nominata con atto formale del Direttore Generale.

Le operazioni di pubblico sorteggio dei componenti previste dall'art. 6 del già citato D.P.R. n. 483/1997 avranno luogo **alle ore 9,00** del quindicesimo giorno successivo a quello del termine di scadenza di presentazione delle domande di partecipazione al presente concorso, presso la Sede Legale dell'Asl Napoli 3 Sud - Via Marconi, 66 - 80059 Torre del Greco.

fonte: http://burc.regione.campania.it

Qualora detto giorno sia festivo, le operazioni di sorteggio avranno luogo il primo giorno successivo non festivo, nella stessa sede ed alla stessa ora.

Nel caso che il sorteggio, per motivi di forza maggiore, non possa aver luogo nel giorno sopra indicato ovvero qualora debba essere ripetuto a seguito di rinuncia da parte dei componenti sorteggiati o per qualsiasi legittimo impedimento degli stessi a far parte della Commissione Esaminatrice, lo stesso sarà effettuato, senza ulteriore avviso, che si intende dato fin d'ora, nella stessa sede ed alla stessa ora di ogni mercoledì successivo non festivo fino al completamento delle operazioni di sorteggio.

Art. 5 PROVE D'ESAME

Le prove d'esame sono quelle previste **dall'art. 26 del DPR 483/97:**

***prova scritta*:** relazione su caso clinico simulato o su argomenti inerenti alla disciplina messa a concorso o soluzione di una serie di quesiti a risposta sintetica inerenti alla disciplina stessa;

***prova pratica*:** tecniche e manualità peculiari della disciplina messa a concorso;

La prova pratica deve comunque essere anche illustrata schematicamente per iscritto.

***prova orale*:** materie inerenti alla disciplina a concorso e compiti connessi alla funzione da conferire.

La data, la sede e l'ora in cui si svolgerà la prova scritta sarà comunicata ai candidati ammessi attraverso la pubblicazione, sul sito aziendale **www.aslnapoli3sud.it**, **Homepage - Concorsi, avente valore di notifica ad ogni effetto di legge**, di un avviso almeno **quindici giorni prima** della data prevista per l'espletamento della stessa.

La convocazione dei candidati ammessi alla prova pratica con l'indicazione della data, della sede e dell'ora sarà comunicata attraverso la pubblicazione, sul sito aziendale **www.aslnapoli3sud.it**, **Homepage - Concorsi**, **avente valore di notifica ad ogni effetto di legge**, di un avviso almeno **quindici giorni prima** della data prevista per l'espletamento della stessa, con l'indicazione del voto riportato nella prova scritta.

fonte: http://burc.regione.campania.it

La convocazione dei candidati ammessi alla prova orale con l'indicazione della data, della sede e dell'ora sarà comunicata attraverso la pubblicazione, sul sito aziendale **www.aslnapoli3sud.it**, **Homepage - Concorsi, avente valore di notifica ad ogni effetto di legge**, di un avviso almeno **venti giorni** prima della data prevista, con l'indicazione del voto riportato nella prova pratica.

In relazione al numero dei candidati, la Commissione Esaminatrice si riserva di effettuare tutte le tre prove (scritta, pratica e orale) nel medesimo giorno oppure solo la prova pratica e la prova orale nel medesimo giorno.

La Commissione Esaminatrice si riserva di informare i candidati sulle date di espletamento della prova pratica e della prova orale con un'unica comunicazione.

Prima di sostenere le prove i candidati dovranno esibire un valido documento d'identità.

I candidati che non si presenteranno, per qualsivoglia ragione anche se non dipendente dalla volontà dei singoli concorrenti, a sostenere le prove di concorso nel giorno, nell'ora e nella sede stabilita, saranno dichiarati decaduti dal concorso.

Art. 6 PUNTEGGIO PER TITOLI E PER LE PROVE D'ESAME

Ai sensi degli artt.11 e 27 del DPR 483/97, la Commissione dispone, complessivamente di 100 punti così ripartiti:

- **punti 20 per i titoli**, di cui punti 10 per i titoli di carriera, punti 3 per i titoli accademici e di studio, punti 3 per le pubblicazioni ed i titoli scientifici e punti 4 per il curriculum formativo e professionale;
- **punti 80 per le prove di esame**, di cui punti 30 per la prova scritta, punti 30 per la prova pratica e punti 20 per la prova orale.

Il superamento di ciascuna delle previste prove **scritta e pratica** è subordinato al raggiungimento di una valutazione di sufficienza espressa in termini numerici **di almeno 21/30.**

Il superamento della prova orale è subordinato al raggiungimento di una valutazione di sufficienza espressa in termini numerici **di almeno 14/20.**

fonte: http://burc.regione.campania.it

Art. 7 GRADUATORIA

La Commissione Esaminatrice procederà alla formazione delle graduatorie di merito (Specialisti e Specializzandi) dei candidati dichiarati idonei, secondo l'ordine dei punteggi ottenuti dai candidati stessi per i titoli e per le singole prove d'esame.

Le suddette graduatorie di merito, previo riconoscimento della sua regolarità, sarà approvata dal Direttore Generale. Sarà escluso dalla graduatoria il candidato che non abbia conseguito in ciascuna delle prove di esame, la prevista valutazione di sufficienza. **Tutte le preferenze e precedenze stabilite dalle vigenti disposizioni di legge saranno osservate purché alla domanda di ammissione al concorso siano uniti i necessari documenti probatori resi nei termini e nei modi di legge**. La graduatoria dei vincitori del concorso sarà pubblicata sul sito aziendale **www.aslnapoli3sud.it**, **Homepage** - **Concorsi**. La graduatoria de qua rimane efficace per il periodo di cui alle vigenti disposizioni in materia.

Art. 8 CONFERIMENTO INCARICO –ADEMPIMENTI DEL VINCITORE

L'attribuzione degli incarichi è effettuata dal Direttore Generale dell'Azienda sulla base della graduatoria formulata dalla Commissione.

I vincitori del concorso saranno convocati ai fini della notifica del conferimento e dell'acquisizione dei documenti propedeutici alla stipula del contratto di lavoro individuale, nel quale sarà indicata la data di inizio del servizio, **che avverrà non oltre il termine di quindici giorni** dalla data di notifica del conferimento, **a pena di decadenza.** L'assunzione dei vincitori comporta l'accettazione incondizionata da parte di questo, **di essere assegnato a qualsiasi posto di lavoro individuato dall'Azienda, secondo le esigenze di servizio.**

Si puntualizza e si ribadisce che l'eventuale assunzione con contratto a tempo determinato, ai sensi della Legge 145/2018 e ss.mm.ii., è subordinata all'inserimento della Scuola di Specializzazione nella Rete Formativa ai sensi del D.Lvo 368/99.

fonte: http://burc.regione.campania.it

Qualora il candidato vincitore dopo aver accettato l'incarico rinunci allo stesso prima della data di presa di servizio, l'Azienda si riserva di azionare tutte le misure a tutela dei propri interessi riconducibili a responsabilità precontrattuale in funzione della gravità del danno arrecato all'Amministrazione. Il candidato assunto dovrà **permanere in servizio presso l'Azienda per almeno cinque anni** dalla data di decorrenza del contratto individuale di lavoro.

Ai titolari dei rapporti di lavoro di che trattasi è attribuito il trattamento giuridico ed economico previsto dalle vigenti disposizioni di legge e dal CCNL in vigore per la dirigenza del ruolo medico-sanitario del SSN.

Entro il termine previsto dall'Azienda il vincitore - ai fini della esclusività del rapporto di lavoro – deve dichiarare, sotto la Sua responsabilità, di non avere altri rapporti di impiego pubblico o privato e di non trovarsi in nessuna delle situazioni di incompatibilità richiamate dall'articolo 53 del D. L.vo 165/2001, dal D.L.vo 502/92 e successive modificazioni ed integrazioni, dalla Legge 662/96, dall'art. 72 della Legge 448/98, anche agli effetti di quanto previsto dal vigente CCNL in materia di corresponsione della indennità di esclusività del rapporto di lavoro.

Il trattamento giuridico e economico è quello previsto dal citato CCNL.

Ai fini giuridici ed economici la nomina decorre dalla data dell'effettiva immissione in servizio.

Art. 9 Accesso agli Atti del Concorso Pubblico e Differimento

In conformità a quanto previsto dall'art. 24, comma 6, lett. d) della Legge 241/90 e dall'art. 9 del D.P.R. 184/2006, l'accesso agli atti della Commissione è differito fino alla conclusione della procedura, ovvero fino all'adozione del provvedimento finale di approvazione degli atti e della graduatoria, al fine di salvaguardare il sereno e regolare svolgimento delle operazioni valutative.

Art. 10 TUTELA DEI DATI PERSONALI-INFORMATIVA SULLA PRIVACY

Ai sensi del D.lgs. 196/2003 e ss.mm.ii. i dati personali forniti dai candidati saranno tratti per le finalità di gestione dell'avviso e per la gestione del rapporto stesso.

fonte: http://burc.regione.campania.it

Art. 11 RISERVE DELL'AMMINISTRAZIONE

Il Direttore Generale si riserva la facoltà, per ragioni di pubblico interesse, di prorogare, modificare, sospendere o revocare a sua insindacabile giudizio il presente avviso, senza che gli aspiranti possano sollevare o vantare diritti di sorta.

L'Amministrazione, inoltre, si riserva:

- di effettuare controlli, ex artt. 71 e 75 D.P.R. n. 445/2000, anche a campione, sulla veridicità delle dichiarazioni sostitutive prodotte dai candidati;
- di richiedere agli aspiranti e/o a terzi, anche non strutture pubbliche, integrazioni, rettifiche e/o regolarizzazioni di documenti presentati dagli stessi, ritenute legittimamente attuabili e necessarie;
- di non procedere alle assunzioni in relazione all'intervento di particolari vincoli legislativi, regolamentari, finanziari od organizzativi, per cui il vincitore non potrà vantare alcun diritto soggettivo od interesse legittimo alla nomina.

RESPONSABILITA' PENALE

Qualora una dichiarazione risultasse mendace o venisse formato un atto falso o fatto uso dello stesso, l'autore sarà punito, ex art. 76 D.P.R. n. 445/2000, ai sensi del codice penale e delle leggi speciali in materia nonché stante quanto previsto dall'ultimo comma del qui citato art. 76.

Art. 12 NORME FINALI

Per quanto non espressamente previsto dal presente bando si fa espresso rinvio alla normativa vigente in materia ed in particolare al DPR 761/79, al DPR 487/94, al DPR 483/97 e al D.Lgs. n.165/2001.

Con la partecipazione all'avviso pubblico implica da parte del concorrente l'accettazione senza riserve di tutte le prescrizioni e precisazioni del presente concorso nonché di tutte le disposizioni di leggi vigenti in materia.

Per tutto quanto ciò non espressamente previsto e menzionato nei precedenti paragrafi, valgono le disposizioni di legge che disciplinano la materia concorsuale.

Il presente bando segue l'iter di pubblicazione sotto riportato:

1) **Pubblicazione integrale:** sul Bollettino Ufficiale della Regione Campania;
2) **Pubblicazione per estratto:** nella Gazzetta Ufficiale della Repubblica Italiana - IV Serie Speciale - Concorsi ed Esami, successivamente alla pubblicazione nel BURC;
3) **Pubblicazione sul sito web aziendale:** a seguito dell'uscita del sopra citato estratto in Gazzetta Ufficiale della Repubblica Italiana - IV Serie Speciale - Concorsi ed Esami, il testo integrale sarà pubblicato sul sito aziendale **www.aslnapoli3sud.it**, **Homepage** – **Concorsi.**

Per quanto non espressamente previsto nel presente bando, si fa riferimento alle disposizioni legislative che disciplinano la materia.

Il Direttore Generale
Dott. Giuseppe Russo
per delega *(nota prot.n. 116205/2022)*
Il Direttore
UOC Gestione Risorse Umane
Dott. (

GIUSEPPE
ESPOSITO
02.10.2026
13:58:00
GMT+02:00

fonte: http://burc.regione.campania.it

AZIENDA SANITARIA LOCALE SALERNO – Via Nizza 146 –

Concorso pubblico, per titoli ed esami, per la copertura, a tempo indeterminato, di n. 15 posti di dirigente medico disciplina "ORTOPEDIA e TRAUMATOLOGIA" - area di sanità pubblica" da destinarsi all'Asl di Salerno.

In esecuzione della deliberazione 1679 del 24/09/2026, esecutiva a norma di legge, è indetto Concorso pubblico, per titoli ed esami, per la copertura, a tempo indeterminato, di:

❖ **n. 15 posti Dirigente Medico disciplina "ORTOPEDIA e TRAUMATOLOGIA" - Area di sanità pubblica"**

Lo stato giuridico ed economico inerente al posto messo a concorso è regolato e stabilito dalle norme contrattuali vigenti.
Per tutto quanto non previsto dal presente bando si fa riferimento alla vigente normativa in materia ed in particolare all'art. 15 del D.Lgs. n. 502/1992 e s.m.i., al D.Lgs. n. 165/2001 e s.m.i., al D.P.R. n. 487/1994 ed al D.P.R. n. 483/1997.
E' garantita la pari opportunità tra uomini e donne per l'accesso al lavoro così come stabilito dall'art. 3, comma 2, del D.P.R. n. 487/1994 a cui rinvia l'art. 2 del D.P.R. n° 483/1997 e dagli artt. 33 e 57 del D.Lgs. 165/2001.

REQUISITI GENERALI DI AMMISSIONE
1) Cittadinanza italiana, salve le equiparazioni stabilite dalle leggi vigenti, o cittadinanza di uno dei Paesi dell'Unione Europea;
2) Idoneità fisica all'impiego: l'accertamento dell'idoneità fisica all'impiego, con l'osservanza delle norme in tema di categorie protette, è effettuato a cura dell'Azienda prima dell'immissione in servizio. Il personale dipendente da Pubbliche Amministrazioni e dagli Istituti, Ospedali ed Enti di cui agli artt. 25 e 26, comma 1, del D.P.R. n. 761/1979, è dispensato dalla visita medica.

3) Assenza di cause di impedimento al godimento dei diritti civili e politici;
4) Essere in regola con gli obblighi di leva;
5) Assenza di validi ed efficaci atti risolutivi di precedenti rapporti d'impiego, eventualmente costituiti con pubbliche amministrazioni, a causa d'insufficiente rendimento o per produzione di documenti falsi o viziati da invalidità non sanabile;
6) Assenza di cause ostative all'accesso al pubblico impiego eventualmente prescritte ai sensi di legge per la costituzione del rapporto di lavoro.
La partecipazione al concorso non è soggetta a limiti di età (fatto salvo il limite previsto per il collocamento a riposo d'ufficio) ai sensi dei commi 6 e 7 dell'art. 3 della legge n. 127/1997 e s.m.i.

REQUISITI SPECIFICI DI AMMISSIONE

A) Laurea in Medicina e Chirurgia;
B) Specializzazione nella disciplina oggetto del concorso o in disciplina equipollente e/o affine ai sensi del D.M. 30/1/1998 e s.m.i.

Ai sensi del 2° comma dell'art. 56 del D.P.R. 483/1997 il personale del ruolo sanitario in servizio a tempo indeterminato all'1/2/1998 è esentato dal requisito della specializzazione nella disciplina relativa al posto a tempo indeterminato già ricoperto alla predetta data per la partecipazione ai concorsi presso le USL e le Aziende Ospedaliere diverse da quelle di appartenenza.

Secondo l'art. 1, comma 547, L. 145/2018, come modificato dalla Legge 3 luglio 2023 n. 87, Conversione in legge, con modificazioni, del decreto-legge 10 maggio 2023 n.51, recante disposizioni urgenti in materia di amministrazione di enti pubblici , di termini legislativi e di iniziative di solidarietà sociale (G.U. serie Generale n. 155 del 05/07/2023) entrato in vigore il 06/07/2023, all'art. 1 comma 5- bis sostituisce la parola "TERZO" con "SECONDO" – così recita "a partire dal **SECONDO anno del corso di formazione specialistica** i medici e i medici veterinari regolarmente iscritti sono ammessi alla procedure concorsuali

per l'accesso alla dirigenza del ruolo sanitario nella specifica disciplina bandita e collocati, all'esito positivo delle medesime procedure, in graduatoria separata".
Come previsto dall'art. 1, comma 548, L. 145/2018, l'eventuale assunzione dei medici e dei medici veterinari di cui al comma 547 sopra citato, risultati idonei e utilmente collocati nelle relative graduatorie, è subordinata al conseguimento del titolo di specializzazione e all'esaurimento della graduatoria dei medici e dei medici veterinari già specialisti alla data di scadenza del bando.
C) Iscrizione all'albo dell'Ordine dei Medici-Chirurghi.
L'iscrizione al corrispondente albo professionale di uno dei Paesi dell'Unione Europea consente la partecipazione, fermo restando l'obbligo dell'iscrizione all'albo in Italia prima dell'assunzione in servizio.
I suddetti requisiti di ammissione, specifici e generali, devono essere posseduti alla data di scadenza del termine stabilito per la presentazione delle domande di ammissione. Il difetto anche di uno dei soli requisiti prescritti comporta la non ammissione al concorso.
Il possesso dei requisiti di cui sopra, deve essere documentato nei modi e nei termini stabiliti dalla normativa vigente mediante autocertificazione ai sensi del D.P.R. 445/2000, a pena di esclusione dalla procedura.

PRESENTAZIONE DELLA DOMANDA: TERMINI E MODALITÀ
La domanda di partecipazione al concorso dovrà essere prodotta, a pena di esclusione, esclusivamente tramite procedura telematica sul sito **https://aslsalerno.iscrizioneconcorsi.it** entro il termine perentorio del 30° giorno successivo a quello della data di pubblicazione del presente bando in estratto sulla **Gazzetta Ufficiale, IV serie speciale, Concorsi ed Esami**;
La procedura verrà automaticamente disattivata alle ore 23.59 del giorno di scadenza. Pertanto, dopo tale termine, non sarà più possibile effettuare la compilazione online della domanda di partecipazione e non sarà ammessa la produzione di altri titoli o documenti a corredo della domanda. Inoltre non sarà più possibile effettuare rettifiche o aggiunte. Il termine di cui sopra è perentorio.
Saranno esclusi dal concorso i candidati le cui domande non siano state inviate secondo le modalità di seguito indicate.
La compilazione della domanda potrà essere effettuata 24 ore su 24 (salvo momentanee interruzioni per manutenzione del sito) da computer collegato alla rete internet e dotato di un browser di navigazione aggiornato tra quelli di maggiore diffusione (Chrome, Explorer, Firefox, Safari) che supporti ed abbia abilitati JavaScript e Cookie. La compatibilità con i dispositivi mobili (smartphone, tablet) non è garantita. Si consiglia di effettuare la registrazione e la compilazione per tempo.

PROCEDURA DI REGISTRAZIONE E COMPILAZIONE ON-LINE DELLA DOMANDA E DEI RELATIVI TITOLI PER LA PARTECIPAZIONE AL CONCORSO

1: REGISTRAZIONE NEL SITO AZIENDALE

- Collegarsi al sito internet: https://aslsalerno.iscrizioneconcorsi.it/;
- Cliccare su "pagina di registrazione" ed inserire i dati richiesti.

Fare attenzione al corretto inserimento della e-mail (non utilizzare PEC o generici o condivisi, ma mail nominative personali, del tipo mario.rossi@xxx.it) perché a seguito di questa operazione il programma invierà una e-mail al candidato con le credenziali provvisorie (Username e Password) di accesso al sistema di iscrizione ai concorsi on-line (attenzione, l'invio non è immediato quindi registrarsi per tempo).

- Una volta ricevuta la mail, collegarsi al link indicato nella stessa per modificare la Password provvisoria con una password segreta e definitiva, a scelta del compilatore, che dovrà essere conservata per gli accessi successivi al primo, attendere poi qualche secondo per essere automaticamente reindirizzati.

2: ISCRIZIONE ON LINE AL CONCORSO PUBBLICO

❖ Dopo aver inserito Username e Password definitiva, selezionare la voce di menù "Concorsi", per accedere alla schermata dei concorsi disponibili.

❖ Cliccare l'icona "Iscriviti" corrispondente al concorso a cui intende partecipare.

❖ Il candidato accede alla schermata di inserimento della domanda, dove deve dichiarare il possesso dei requisiti generali e specifici richiesti per l'ammissione al concorso.

❖ Si inizia dalla scheda "Anagrafica", che deve essere compilata in tutte le sue parti e dove allegata la scansione del documento di identità, cliccando il bottone "aggiungi documento" (dimensione massima 1 MB).
❖ Per iniziare, cliccare il tasto "Compila" ed al termine dell'inserimento, confermare cliccando il tasto in basso "Salva";

Proseguire con la compilazione delle ulteriori pagine di cui si compone in format, il cui elenco è disposto sul lato sinistro dello schermo, e che via via che vengono compilate, risultano spuntate in verde, con riportato al lato il numero delle dichiarazioni rese. Le stesse possono essere compilate in più momenti, in quanto possibile accedere a quanto caricato ed aggiungere/correggere/cancellare i dati, fino a quando non si conclude la compilazione cliccando su "Conferma ed invio".

Si sottolinea che tutte le informazioni (requisiti specifici di ammissione, titoli di carriera ed esperienze professionali e formative) di cui sopra, dovranno essere indicate in modo preciso ed esaustivo in quanto si tratta di dati sui quali verrà effettuata la verifica del possesso dei requisiti per la partecipazione al concorso degli eventuali titoli di preferenza o di riserva dei posti, nonché la valutazione dei titoli. Si tratta di una dichiarazione resa sotto la propria personale responsabilità ed ai sensi del D.P.R. 28.12.2000, n. 445.
I rapporti di lavoro/attività professionali in corso possono essere autocertificati limitatamente alla data in cui viene compilata la domanda (quindi, in caso di servizi ancora in corso, nel campo corrispondente alla data di fine rapporto il candidato deve inserire la data di compilazione della domanda).

ATTENZIONE: per alcune tipologie di titoli è possibile ed è necessario, al fine dell'accettazione della domanda e della eventuale valutazione, effettuare la scannerizzazione dei documenti e fare l'upload direttamente nel format on line.
I documenti che devono essere necessariamente allegati a pena di esclusione sono:

- documento di identità valido;
- documenti comprovanti i requisiti che consentono ai cittadini non italiani e non comunitari di partecipare al presente concorso (permesso di soggiorno CE per soggiornanti di lungo periodo o la titolarità dello status di rifugiato, ovvero dello status di protezione sussidiaria);
- il decreto ministeriale di riconoscimento del titolo di studio valido per l'ammissione, se conseguito all'estero;

- la ricevuta di pagamento del contributo delle spese concorsuali (se prevista);

- copia completa (di tutte le sue pagine e non solo l'ultima e priva della scritta FACSIMILE) e FIRMATA della domanda prodotta tramite questo portale.

I documenti che devono essere allegati pena la mancata valutazione/decadenza dei benefici sono:

- il decreto ministeriale di equiparazione dei titoli di servizio svolti all'estero (da inserire nella pagina "Servizio presso ASL/PA come dipendente");

- il decreto ministeriale di equiparazione dei titoli di studio, oltre a quello richiesto per l'ammissione, conseguiti all'estero (da inserire nella pagina "Titolo accademici e di studio");

- la certificazione medica attestate lo stato di disabilità comprovante la necessità di ausili e/o tempi aggiuntivi, ai sensi dell'art. 20 della Legge 05.02.1992, n. 104 (da inserire nella pagina "Requisiti generici");

- la certificazione medica comprovante la disabilità > 80%, ai fini dell'esonero all'eventuale preselezione (da inserire nella pagina "Requisiti generici");

- le pubblicazioni effettuate SOLO SU RIVISTE NAZIONALI ED INTERNAZIONALI CON INDICAZIONE DELL'IMPACT FACTOR, da inserire nella pagina "Articoli e pubblicazioni" (NON SARANNO VALUTATE LE PUBBLICAZIONI CHE NON PRESENTERANNO LA VAUTAZIONE DELL'IMPACT FACTOR).
Nei casi suddetti effettuare la scannerizzazione dei documenti e l'upload, come indicato nella spiegazione di "Anagrafica" ed allegarli seguendo le indicazioni e cliccando il bottone "aggiungi allegato", ponendo attenzione alla dimensione massima richiesta nel format. I file pdf relativi alle pubblicazioni possono essere eventualmente compressi, utilizzando le modalità più in uso (winZip o winRar). Si consiglia la lettura degli ultimi capitoli del manuale di istruzioni (disponibile nelle sezioni di sinistra delle pagine web del sito) per eventuali indicazioni riguardo la modalità di unione di più file in uno unico di più pagine, la conversione in formato pdf e la riduzione in dimensioni.

Terminata la compilazione di tutte le sezioni, cliccare su "Conferma ed invio". Dopo avere reso le dichiarazioni finali e confermato, sarà possibile stampare la domanda definitiva (priva della scritta facsimile) tramite la funzione "STAMPA DOMANDA".
ATTENZIONE: a seguito della conferma, la domanda risulterà bloccata e sarà inibita qualsiasi altra modifica e integrazione, prestare quindi attenzione. Il candidato deve obbligatoriamente procedere allo scarico della domanda, alla sua firma e successivo upload cliccando il bottone "Allega la domanda firmata". Solo al termine di quest'ultima operazione comparirà il bottone "Invia l'iscrizione" che va cliccato per inviare definitivamente la domanda. Il candidato riceverà una mail di conferma iscrizione con allegata la copia della domanda.

Il mancato inoltro informatico della domanda firmata, determina l'automatica esclusione del candidato dal concorso di cui trattasi.

Ai sensi dell'art. 71 del D.P.R. 28.12.2000, n. 445 e s.m.i., l'Amministrazione procederà ad idonei controlli, anche a campione sulla veridicità delle dichiarazioni rese nella domanda. Qualora emerga la non veridicità del contenuto delle dichiarazioni, il dichiarante decade dai benefici eventualmente conseguiti in seguito al provvedimento emanato, sulla base della dichiarazione non veritiera.
Non verranno presi in considerazione eventuali documentazioni/integrazioni inviate con modalità diversa da quelle previste dal seguente bando (anche se inviate tramite raccomandata o tramite PEC).
Il mancato rispetto, da parte dei candidati, dei termini e delle modalità sopra indicate per la presentazione delle domande comporterà la non ammissibilità al concorso.

3: ASSISTENZA

Le richieste di assistenza possono essere avanzate tramite l'apposita funzione disponibile alla voce di menù "RICHIEDI ASSISTENZA" sempre presente nella sezione a sinistra della pagina web. Le richieste di assistenza verranno evase durante l'orario di lavoro e compatibilmente con gli altri impegni del servizio. Si garantisce una risposta entro 5 giorni lavorativi dalla richiesta e non potranno essere soddisfatte nei 3 giorni antecedenti la data di scadenza del concorso.

Si suggerisce di leggere attentamente il MANUALE ISTRUZIONI per l'uso della procedura, di cui sopra, e disponibile nel pannello di sinistra delle varie pagine di cui si compone il sito web e nella home page.

4: PROCEDURA DI EVENTUALE INTEGRAZIONE DI ULTERIORI TITOLI E DOCUMENTI ALLA DOMANDA DI PARTECIPAZIONE AL CONCORSO

Dopo l'invio on-line della domanda è possibile riaprire la domanda inviata per la produzione di ulteriori titoli o documenti ad integrazione della stessa, tramite la funzione Annulla domanda.

NOTA BENE: si fa presente che la riapertura della domanda per la produzione di ulteriori titoli e documenti comporta l'annullamento della domanda precedentemente redatta on-line, con conseguente perdita di validità della ricevuta di avvenuta compilazione. Tale procedura, quindi, prevede la ripresentazione integrale della domanda di iscrizione on-line da parte del candidato utilizzando la stessa modalità.

AMMISSIONE/ESCLUSIONE DEI CANDIDATI
L'amministrazione procederà, con atto deliberativo, all'ammissione dei candidati al concorso, previa verifica dei requisiti generali e specifici di ammissione, così come indicati nel presente bando. Il provvedimento sarà pubblicato sul sito internet aziendale e **tale pubblicazione avrà valore di notifica ai candidati ad ogni effetto di legge.**

COMMISSIONE ESAMINATRICE
La Commissione Esaminatrice sarà nominata da questa Azienda con le modalità e nella composizione stabilite dagli artt. 5, 6 e 25 del D.P.R. n° 483 del 10/12/97.

VALUTAZIONE DEI TITOLI E PROVE DI ESAME

La Commissione dispone, complessivamente, di 100 punti così ripartiti:
a) 20 punti per i titoli;

b) 80 punti per le prove;

- I punti per la valutazione dei titoli sono così ripartiti:
  a) titoli di carriera punti 10
  b) titoli accademici e di studio punti 3
  c) pubblicazioni di titoli scientifici punti 3
  d) curriculum formativo e professionale punti 4

- I punti per le prove d'esame sono così ripartiti:

  a) Prova scritta punti 30
  b) Prova pratica punti 30
  c) Prova orale punti 20

Le prove d'esame sono le seguenti:

PROVA SCRITTA: **test a risposta multipla** e/o relazione su un caso clinico simulato su argomenti inerenti la disciplina messa a concorso o soluzione di una serie di quesiti a risposta sintetica inerenti la disciplina stessa.

PROVA PRATICA: su tecniche e manualità peculiari della disciplina messa a concorso **descrivere e/o eseguire**;

PROVA ORALE: sulle materie inerenti la disciplina a concorso nonché sui compiti connessi alla funzione da ricoprire.

CONVOCAZIONE CANDIDATI
La data, l'ora ed il luogo della prova scritta saranno comunicati ai candidati ammessi non meno di 20 (venti) giorni prima della sua effettuazione **esclusivamente mediante pubblicazione di apposito AVVISO sul sito web aziendale** all'indirizzo www.aslsalerno.it sezione "AVVISI E CONCORSI" **e avrà valore ufficiale di notifica**: non sarà inviata alcuna altra comunicazione all'indirizzo indicato sulla domanda di partecipazione.
Tutte le comunicazioni inerenti la presente procedura concorsuale (ammissione/esclusione dei candidati, esiti prove, etc.) saranno notificate nella medesima modalità.
Ai candidati che conseguono l'ammissione alle prove successive, sarà data comunicazione della data, dell'ora e del luogo delle prove d'esame**, esclusivamente con le modalità di cui sopra.**

L'ammissione alle prove è subordinata al riconoscimento dei candidati, da parte della Commissione Esaminatrice, mediante esibizione di valido documento di riconoscimento.
Il superamento delle prove scritta e pratica è subordinato al raggiungimento di una valutazione di sufficienza espressa in termini numerici di almeno 21/30.
L'ammissione alla prova pratica è subordinata al raggiungimento nella prova scritta del punteggio minimo previsto.
Il superamento della prova orale è subordinato al raggiungimento di una valutazione di sufficienza espressa in termini numerici di almeno 14/20.
L'ammissione alla prova orale è subordinata al raggiungimento nella prova pratica del punteggio minimo previsto.
La prova orale si svolgerà in un'aula aperta al pubblico.
I candidati che, per qualsiasi motivo, non si presentino a sostenere le prove di concorso nei giorni, nell'ora e nella sede stabilita, saranno dichiarati rinunciatari al concorso stesso.
E' tassativamente vietato l'utilizzo nei locali delle prove d'esame di telefonini o altri strumenti tecnici che consentano di comunicare con l'esterno. L'uso comporterà l'esclusione dalla prova, ovvero il suo annullamento e, di conseguenza, l'esclusione dalla procedura concorsuale.

FORMULAZIONE DELLA GRADUATORIA
La Commissione, al termine delle prove d'esame, formula la graduatoria di merito dei candidati, secondo l'ordine dei punti della votazione complessiva riportata da ciascun candidato, con l'osservanza, a parità di punti, delle preferenze previste dall'art. 5 del D.P.R. 487/94 e s.m.i.. E' escluso dalla graduatoria il candidato che non abbia conseguito in ciascuna delle prove di esame la prevista valutazione di sufficienza.
Ai sensi della legge di Bilancio n. 145 del 30 dicembre 2018, co. 547, *"I medici in formazione specialistica iscritti all'ultimo anno del relativo corso sono ammessi alle procedure concorsuali per l'accesso alla dirigenza del ruolo sanitario nella specifica disciplina bandita e collocati, all'esito positivo delle medesime procedure, in graduatoria separata"*.
Al riguardo si precisa che l'eventuale assunzione a tempo indeterminato è subordinata al conseguimento del titolo di specializzazione e all'esaurimento della graduatoria dei medici già specialisti alla data di scadenza del bando, come previsto dal legislatore. La graduatoria degli idonei, recante, tra gli altri, i nominativi dei vincitori del concorso, e la graduatoria separata degli specializzandi, sono approvate con provvedimento del Direttore Generale dell'A.S.L. Salerno ed è immediatamente efficace.

La graduatoria dei vincitori del concorso è pubblicata sul sito aziendale www.aslsalerno.it nella sezione "Avvisi e Concorsi".

RISERVE

Si precisa che ai sensi dell'art. 678, comma 9, del D.Lgs. 66/2010 e prevista la riserva del 30% dei posti messi a selezione a favore dei militari volontari delle forze armate (VFP in ferma prefissata di un anno; VFP in ferma prefissata di anni 4; VFP in ferma breve triennale; Ufficiali di complemento in ferma biennale o in ferma prefissata).

CONFERIMENTO DEI POSTI

I vincitori del concorso saranno invitati dall'Amministrazione a presentare, entro trenta giorni dalla data di ricevimento della relativa comunicazione, sotto pena di decadenza dalla nomina, i documenti che l'Amministrazione stessa indicherà con specifica richiesta, al fine di poter procedere alla stipula del contratto individuale di lavoro nel quale sarà indicata la data di immissione in servizio, fatta salva la facoltà dell'Azienda di differire la decorrenza dell'assunzione per ragioni organizzative.
Ai vincitori sarà attribuito il trattamento economico e normativo previsto dal vigente CCNL dell'Area della Sanità.

Ai fini giuridici ed economici la nomina decorre dalla data dell'effettiva immissione in servizio.

SEDE DI SERVIZIO

Le sedi saranno precisate alla stipula del contratto e potranno prevedere anche la rotazione su tutte le sedi in base all'organizzazione dipartimentale.

NORME FINALI

Con la partecipazione al concorso è implicita da parte dei concorrenti l'accettazione senza riserve di tutte le prescrizioni e precisazioni del presente bando, nonché di quelle che disciplinano e disciplineranno lo stato giuridico ed economico del personale delle Aziende Sanitarie.
Il trattamento dei dati personali è disciplinato dal GDPR – Regolamento (UE) n. 2016/679 in materia di protezione dei dati personali, che saranno raccolti presso la SC Gestione Risorse Umane per la gestione del concorso, per l'eventuale instaurazione del rapporto di lavoro e per le finalità inerenti la gestione del rapporto medesimo. Le medesime informazioni potranno essere comunicate alle Amministrazione Pubbliche interessate.

L'Azienda si riserva la facoltà di modificare, sospendere, o revocare in tutto o in parte il presente bando, o riaprire e/o prorogare i termini di presentazione delle domande, a suo insindacabile giudizio e in qualsiasi momento, senza che gli aspiranti e/o i graduati possono sollevare eccezioni, diritti o pretese e senza l'obbligo di notifica ai singoli concorrenti del relativo provvedimento.

Per quanto non esplicitamente previsto nel presente bando si fa riferimento alla normativa vigente.

Il presente bando sarà integralmente pubblicato sul sito internet dell'Azienda all'indirizzo www.aslsalerno.it, nella sezione "Avvisi e Concorsi" successivamente alla pubblicazione della procedura concorsuale sulla Gazzetta Ufficiale della Repubblica Italiana – IV Serie Speciale "Concorsi ed Esami".

Per ulteriori informazioni gli interessati potranno rivolgersi alla ASL Salerno – U.O.C. Gestione Risorse Umane, Via Nizza n. 146 – 84124 SALERNO – Pec: concorsi@pec.aslsalerno.it.

IL DIRETTORE GENERALE
Ing. Gennaro Sosto

GENNARO
SOSTO
01.10.2026
23:08:47
GMT+02:00

REGIONE CAMPANIA
AZIENDA OSPEDALIERA DI RILIEVO NAZIONALE E DI ALTA SPECIALIZZAZIONE
"SANT'ANNA E SAN SEBASTIANO"
CASERTA

CONCORSO PUBBLICO, PER TITOLI ED ESAMI, PER LA COPERTURA A TEMPO INDETERMINATO DI N. 3 POSTI DI DIRIGENTE MEDICO – DISCIPLINA ANESTESIA E RIANIMAZIONE.

AVVISO DI RIAPERTURA TERMINI

Si rende noto che in esecuzione della deliberazione n.719 del 01/10/2026 è stata disposta la riapertura dei termini di partecipazione al, Concorso Pubblico, per titoli ed esami, per la copertura, a tempo indeterminato di n. 3 posti di Dirigente Medico – disciplina Anestesia e Rianimazione, pubblicato sul BURC n. 11 del 17.02.2025 e, per estratto nella Gazzetta Ufficiale della Repubblica Italiana 4^ Serie Speciale - Concorsi ed Esami n. 19 del 07.03.2025 e sul sito web aziendale, con scadenza per la presentazione delle domande 07.04.2025.

La domanda di partecipazione al presente Concorso pubblico, indirizzata al Direttore Generale, DEVE ESSERE REDATTA ESCLUSIVAMENTE PER VIA TELEMATICA e dovrà, a pena di esclusione, essere prodotta entro e non oltre il 30° (trentesimo) giorno successivo a quello della data di pubblicazione dell'estratto del presente Avviso di riapertura termini, nella Gazzetta Ufficiale della Repubblica Italiana – 4^ serie speciale Concorsi ed Esami. Qualora detto termine dovesse capitare in un giorno festivo, la scadenza è prorogata al primo giorno non festivo successivo.

La procedura informatica per la presentazione delle domande sarà attiva a partire dal giorno di pubblicazione in Gazzetta Ufficiale, per estratto, del presente bando, e verrà automaticamente disattivata alle ore 23:59 del giorno di scadenza per la presentazione della domanda. Pertanto, dopo tale termine, non sarà più possibile effettuare la compilazione online della domanda di partecipazione e non sarà ammessa la produzione di altri titoli o documenti a corredo della domanda. Inoltre non sarà più possibile effettuare validazione delle domande compilate, rettifiche o aggiunte.

Le domande di partecipazione, già presentate e pervenute al 07.04.2025, restano valide senza necessità di riproporle, fermo restando che i candidati, qualora lo ritengano necessario, possono integrare, entro il nuovo termine di scadenza, l'anzidetta domanda di partecipazione, rientrando nella propria area personale, ritirando la propria candidatura, integrando la stessa e reinoltrandola.

Sono confermate tutte le disposizioni del bando di Concorso Concorso il cui testo integrale è pubblicato sul BURC n. 11 del 17.02.2025 e consultabile sul sito internet istituzionale www.ospedale.caserta.it.

Per eventuali informazioni, gli aspiranti potranno rivolgersi all'Unità Operativa Complessa "Gestione Risorse Umane – Settore concorsi e mobilità" di questa Azienda Ospedaliera, sita in Caserta, Via Tescione snc, tel. 0823/232688 - 0823/232025 - e-mail: personale@ospedale.caserta.it, pec: gestionerisorseumane@ospedalecasertapec.it.

Il Direttore Generale
Dott. Gennaro Volpe

REGIONE CAMPANIA
AZIENDA OSPEDALIERA DI RILIEVO NAZIONALE E DI ALTA SPECIALIZZAZIONE
"SANT'ANNA E SAN SEBASTIANO"
CASERTA

CONCORSO PUBBLICO, PER TITOLI ED ESAMI, PER LA COPERTURA A TEMPO INDETERMINATO DI N. 1 POSTO DI DIRIGENTE MEDICO – DISCIPLINA CHIRURGUA VASCOLARE.

AVVISO DI RIAPERTURA TERMINI

Si rende noto che in esecuzione della deliberazione n.693 del 24/09/2026 è stata disposta la riapertura dei termini di partecipazione al, Concorso Pubblico, per titoli ed esami, per la copertura, a tempo indeterminato di n. 1 posto di Dirigente Medico – disciplina Chirurgia Vascolare, pubblicato sul BURC n. 11 del 17.02.2025 e, per estratto nella Gazzetta Ufficiale della Repubblica Italiana 4^ Serie Speciale - Concorsi ed Esami n. 19 del 07.03.2025 e sul sito web aziendale, con scadenza per la presentazione delle domande 07.04.2025.

La domanda di partecipazione al presente Concorso pubblico, indirizzata al Direttore Generale, DEVE ESSERE REDATTA ESCLUSIVAMENTE PER VIA TELEMATICA e dovrà, a pena di esclusione, essere prodotta entro e non oltre il 30° (trentesimo) giorno successivo a quello della data di pubblicazione dell'estratto del presente Avviso di riapertura termini, nella Gazzetta Ufficiale della Repubblica Italiana – 4^ serie speciale Concorsi ed Esami. Qualora detto termine dovesse capitare in un giorno festivo, la scadenza è prorogata al primo giorno non festivo successivo.

La procedura informatica per la presentazione delle domande sarà attiva a partire dal giorno di pubblicazione in Gazzetta Ufficiale, per estratto, del presente bando, e verrà automaticamente disattivata alle ore 23:59 del giorno di scadenza per la presentazione della domanda. Pertanto, dopo tale termine, non sarà più possibile effettuare la compilazione online della domanda di partecipazione e non sarà ammessa la produzione di altri titoli o documenti a corredo della domanda. Inoltre non sarà più possibile effettuare validazione delle domande compilate, rettifiche o aggiunte.

Le domande di partecipazione, già presentate e pervenute al 07.04.2025, restano valide senza necessità di riproporle, fermo restando che i candidati, qualora lo ritengano necessario, possono integrare, entro il nuovo termine di scadenza, l'anzidetta domanda di partecipazione, rientrando nella propria area personale, ritirando la propria candidatura, integrando la stessa e reinoltrandola.

Sono confermate tutte le disposizioni del bando di Concorso Concorso il cui testo integrale è pubblicato sul BURC n. 11 del 17.02.2025 e consultabile sul sito internet istituzionale www.ospedale.caserta.it.

Per eventuali informazioni, gli aspiranti potranno rivolgersi all'Unità Operativa Complessa "Gestione Risorse Umane – Settore concorsi e mobilità" di questa Azienda Ospedaliera, sita in Caserta, Via Tescione snc, tel. 0823/232688 - 0823/232025 - e-mail: personale@ospedale.caserta.it, pec: gestionerisorseumane@ospedalecasertapec.it.

Il Direttore Generale
Dott. Gennaro Volpe